

ISBN4-87025-939-7

C0076 ¥1262E

SQUARE ENIX.

定価： 本体1262円 +税



9784870259393



1920076012624



ドラゴンクエストⅢ そして伝説へ…

公式ガイドブック  
OFFICIAL GUIDE BOOK

\*スーパーファミコンは任天堂の商標です。

© 1996 ARMOR PROJECT/BNP STUDIO/HEART BEAT/SQUARE ENIX. All Rights Reserved.

スーパーファミコン



ドラゴンクエストⅢ そして伝説へ…

公式ガイドブック  
OFFICIAL GUIDE BOOK

SQUARE ENIX.

スーパーファミコン

ドラゴンクエストⅢ  
そして伝説へ…

公式ガイドブック



シリーズ最新作 / 「スーパーファミコン  
ドラゴンクエストⅢ」を遊びつくすための  
ガイドブックがついに登場。

本書では

- ①200種類以上のアイテム
- ②あなたや仲間が覚える呪文
- ③登場するモンスター
- ④洞窟・塔のマップ
- ⑤大きな城や町・村の紹介
- ⑥冒険の進め方
- ⑦旅のヒント

について徹底的にガイド!

さらに、最大の特徴である性格システム  
や職業・転職のしくみ、そしてフルコマ  
ンドバトルの楽しみ方も詳しく紹介!

スーパーファミコン®



# DRAGON QUEST

ドラゴンクエストⅢ

そして伝説へ...

公式ガイドブック

---

OFFICIAL GUIDE BOOK

スーパーファミコン

# ドラゴンクエストIII

そして伝説へ…

## 公式ガイドブック





# 公式ガイドブック CONTENTS

- 冒険の始め方 ..... 4
- 目的を確認しよう ..... 6
- 冒険の進め方 ..... 7
- 城や町を探索する ..... 8
- いざ、冒険へ出発 ..... 10
- 性格システムとは? ..... 12
  - 性格一覧 ..... 14
- 職業紹介
  - 勇者 ..... 16
  - 戦士 ..... 18

## 冒険の章

- 冒険前半
  - アリアハン ..... 42
  - レーベ ..... 44
  - 岬の洞窟 ..... 45
  - ナジミの塔 ..... 46
  - いざないの洞窟 ..... 48
  - ロマリア ..... 50
  - カザーブ ..... 51
  - シャンバーニの塔 ..... 52
  - ノアニール ..... 55
  - エルフの隠れ里 ..... 56
  - ノアニール西の洞窟 ..... 57
  - アッサラーム ..... 60
  - イシス ..... 62
  - ピラミッド ..... 64
  - ポルトガ ..... 67
  - バハラタ ..... 68
  - バハラタ東の洞窟 ..... 69
  - ダーマの神殿 ..... 71

『スーパーファミコン ドラゴンクエストⅢ』の世界のあらゆるデータを完全網羅。戦闘や転職、性格システムなども詳しく解説。あなたの旅の手引き書として、有効に活用しよう。

- 武闘家 ..... 20
- 魔法使い ..... 22
- 僧侶 ..... 24
- 商人 ..... 26
- 遊び人 ..... 28
- 盗賊 ..... 30
- 賢者 ..... 32
- 城・町は険しい冒険の補給基地!! ..... 34
- パーティ編成 ..... 36
- パーティ戦闘 ..... 38

- 転職システム解説 ..... 72
- 冒険後半
  - ガルナの塔 ..... 74
  - ムオルの村 ..... 76
  - テドンの村 ..... 77
  - ランシール ..... 78
  - エジンベア ..... 79
  - スー ..... 80
  - アープの塔 ..... 81
  - ジバング ..... 83
  - ジバングの洞窟 ..... 84
  - 地球のへそ ..... 86
  - サマンオサ ..... 88
  - サマンオサ南の洞窟 ..... 90
  - 海賊の家/精霊の泉 ..... 92
  - 幽霊船 ..... 93
  - ネクロゴンドの洞窟 ..... 95
  - バラモス城 ..... 98
  - ギアガの大穴/竜の女王の城 ..... 100

## データの章

- 呪文の章 ..... 102
  - 攻撃呪文 ..... 102
  - その他攻撃呪文 ..... 107
  - 攻撃補助呪文 ..... 107
  - 防御呪文 ..... 111
  - 回復呪文 ..... 113
  - 治療呪文 ..... 114
  - 再生呪文 ..... 115
  - 移動呪文 ..... 115
  - その他の呪文 ..... 116
  - バルブンテ・遊びの効果一覧表// ..... 121
- アイテムの章 ..... 123
  - 武器 ..... 124
  - 服・鎧 ..... 140
  - 盾 ..... 150
  - 帽子・兜 ..... 154
  - 装飾品 ..... 159
  - 道具 ..... 166
  - 重要アイテム ..... 172
- モンスター大図鑑 ..... 176
  - アリアハン西地方 ..... 176
  - 岬の洞窟・ナジミの塔 ..... 178
  - アリアハン東地方 ..... 179
  - いざないの洞窟 ..... 180
  - ロマリア・カザーブ地方 ..... 181
  - シャンバーニの塔 ..... 183
  - ノアニール地方 ..... 184
  - ノアニール西の洞窟 ..... 184
  - アッサラーム・イシス地方 ..... 185
  - ピラミッド ..... 187
  - ポルトガ地方 ..... 188
  - バハラタ地方 ..... 189
  - バハラタ東の洞窟 ..... 191
  - ダーマ地方 ..... 192
  - ガルナの塔 ..... 193
  - ジバング・ムオル地方 ..... 194
  - 海域 ..... 196
  - テドン地方 ..... 198
  - スー地方 ..... 200
  - アープの塔 ..... 201
  - ジバングの洞窟 ..... 202
  - 北方大陸地方 ..... 202
  - グリンラット ..... 204
  - サマンオサ地方 ..... 205
  - サマンオサ南の洞窟 ..... 206
  - ネクロゴンド地方 ..... 207
  - ネクロゴンドの洞窟 ..... 208
  - バラモス城 ..... 209
  - 生息地不明 ..... 210
  - モンスターのかくし持つアイテム完全リスト ..... 219
  - 不思議アイテム・本の効果を大紹介 ..... 221
- お楽しみスポット大紹介 ..... 222
  - モンスター格闘場、メダルの館 ..... 222
  - 旅人のすごろく場 ..... 223
- Q&A旅のヒント集 ..... 226
- インデックス ..... 229~238
- 折り込み付録
  - 表・ドラゴンクエストⅢ WORLD MAP
  - 裏・ドラゴンクエストⅢ 冒険フローチャート
  - 初登場エリア別モンスター生息地域区分マップ

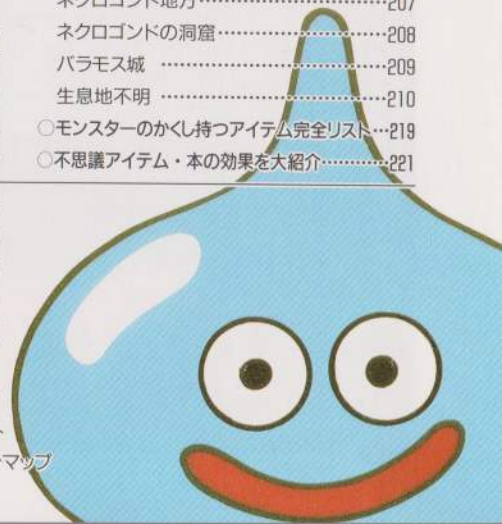

[旅に出発する前に必ず読もう]

# 冒険の始め方

## 電源を入れてから終了するまでの流れ

### 準備編 基本的な操作を覚えよう

電源を入れる



### ボタンを押せばスタートだ

スーパーファミコン本体にドラクエⅢの  
カセットをさしこみ、電源を入れよう。す  
ると、壮大な音楽とともに勇者オルテガの  
伝説にまつわるプロローグが始まる。タイ  
トル画面が出たら、なにかボタンを押そう。  
いよいよあなたの冒険がスタートだ。

### 冒険を記録する本を作ろう

初めに

▶ぼうげんのしょをつくる

あなたが初めて冒険に旅立つのなら、  
「ぼうげんのしょをつくる」を選ぶ。

本を  
選択

- ▶ぼうげんのしょ 1
- ぼうげんのしょ 2
- ぼうげんのしょ 3

あなたの冒険を記録する本を選ぶ。冒険  
の書は最大3つまで作ることができる。

冒険の書を作成

名前を入力

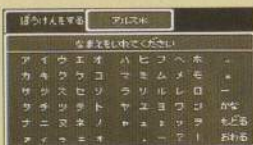

性別を  
入力

▶おとこ  
おんな

あなたの性別を入力しよう。

その他の設定

ひょうじそくど  
おそい  
1 2 3 4 5 6 7 8

メッセージ  
の表示速度  
ステレオ モノラル  
の調整と音声の出力方法を選択。

文字を選択  
+キーで

Aボタンで  
決定

Bボタンで  
訂正

物語の始まり



過酷な冒険へと旅立つ決意をしたあなたは、光輝  
く美しい森にたどり着く。その森の奥深くに流れる  
滝の前で、どこからともなく聞こえてくる不思議な  
声に出会うだろう。声の主は、なぜかあなたにいく  
つかの質問をなげかける。思ったおりに答えよう。

▶▶P12へ

操作方法について

### コントローラーの使い方

\*スタートボタンは使用しない。

- Lボタン**  
「はなす」「しらべる」な  
どを行う便利ボタン。
- セレクトボタン**  
キャンセルボタン。B  
ボタンと同じ役わり。
- Rボタン**  
地図を入手すると、こ  
のボタンで確認できる。
- Xボタン**  
便利ボタン。機能はL  
ボタンとまったく同じ。
- Aボタン**  
コマンドウィンドウの  
表示や選択の決定。
- +キー**  
移動するときやカーソル  
を動かすときに使う。
- Yボタン**  
会話のあと、このボタン  
で記憶することが可能。
- Bボタン**  
選んだコマンドを取り  
消すキャンセルボタン。

### 6つの便利コマンドを試してみよう

<b>はなす</b> 人々に話しかけたり、お店で 物を購入するときなどに使う。 立て札などを読むことも可能。	<b>どうぐ</b> あなたや仲間が持っているア イテムを使う。アイテムの交 換や準備することもできる。	<b>つよさ</b> 現在のレベルや性格から最大 HPにいたるまで、あなたと 仲間の能力値を確認できる。
<b>じゅもん</b> 呪文を使える人を選ぶと、移 動中に唱えられる呪文の一覧 が表示される。	<b>しらべる</b> 先頭者の足もとや宝箱、タン スや井戸など、いろいろなと ころを調べるのに使う。	<b>さくせん</b> 仲間の並びかえや持ち物の整 理、アイテムの装備を行う。 仲間の体力の一回回復も可能。

アイテムの説明

# 目的を確認しよう

物語が始まって最初にあなたが体験すること

**行動編** 次になにをしたらいいかを考えよう

世界の状況を知る

## ドラゴンクエストⅢの世界



「今日はとても大切な日。アルスが王さまに旅立ちのゆるしをいただく日だったでしょ。」

まずは、この世界の状況を把握しよう。あなたは、かつて世界を治めていたという、ここアリアハンで、勇者オルテガの子として生まれた。



「おまえの親父、オルテガはいつばな勇者じゃった。このじいの息子じゃ！」



「かつてこの国アリアハンはすべての世界をおさめていたのじゃ。」

自分の目的を考える



王「町の酒場で仲間をみつけ、これで仲間たちのさうびをどとのえるがよがるう。」

## 考えて行動すれば必ず道は開ける

次になにをしたらいいか悩んだときは、人から聞いた話を思い出そう。それが冒険者の心得の1つだ。



「旅人たちが、仲間をもとめて、あつまる。出会いと別れの酒場よ。」



「おま、とびらを聞けるがきを、探したい。すべてをそれからでますよ。」

たのまれたことや、助言どおりに行動すると、また新たな話が聞ける。

# 冒険の進め方

冒険を進める上での重要なポイント

**会話編** 人々との話し方を覚えよう

人の話を聞く



「この日のために、おまえをゆづがんな馬の子に育てあげたつもりです。」

「おきなさん、おきなさん、わたしの、カバト、アルスや。」

話しかけられたらなにかボタンを押そう  
最初は、あなたのお母さんがやさしく話しかけてくれる。言われたことがわかったら、なにかボタンを押そう。続きの話があるときは、矢印が表示される。

選択肢を選ぶ



「このアリアハンの城の西にポツガリと浮かぶ島を、もう見なされたか？」

## 質問に答えるときには…

長い冒険の途中、あなたはいろいろな人からさまざまな話を聞くことになる。なかには、答えを求めてくる人もいよう。そんなときは、当てはまる答えの方にカーソルを移動してAボタンを押そう。あまりいいかげんに答えて、あとで後悔しないよう注意。

話しかける



「北に行くとレーベの村がありますわ。」

## 自分から話しかけることも必要

人々になにか聞きたいときは、その人の方を向いてAボタン(または便利ボタンのXかL)で話しかけよう。町や城などの住人たちは、たいてい親切にいろいろな話を聞かせてくれる。人々から聞いた情報を手掛かりに、あなたは旅を進めていくことになるだろう。

# 城や町を探索する

はるか広大な世界を探索するには

情報収集編 行く先ざきでいろいろな情報を集めよう

いろいろな人と話す



\*「お城は夜になると閉めてしまいます。王さまに会えるのは昼間だけです。」

## 全員の話を聞こう

旅を進めるには、会話が重要なポイントとなる。初めて訪れる場所では、必ず、全員に話しかけるようにしましょう。

重要な話は忘れないようにYボタンで記憶!

人々と話して、その内容を覚えたいと思ったら、会話のあとでYボタン。「おもしろい」とか「おもしろくない」とか、感想をいじめる。

## 話すポイント



あとでまた話しかけてみる

ふたたび話しかけると違う話が聞けることも。

## まずは仲間を集めよう



仲間は4人までOK!!

\*「数人たちが仲間をもちめて、あつまる出会いと別れの酒場よ。」

## 登録所

さらに細かく条件にあわせて、仲間を選びたいときは登録所へ。登録した仲間は、ルーイダの店で呼び出そう。

## ルーイダの店で仲間を見つけよう

危険なあなたの冒険を楽しむ旅に変えてくれる心強い戦友。そんな仲間たちと、ルーイダの店で出会うことができる。まずこの店で、自分の好みの仲間を探そう。自分以外に3人まで、冒険に連れ出すことができる。



▶▶P36へ

## 冒険に旅立つ前に 装備を整えよう

町や村にあるお店では、武器や防具など冒険に必要な品物が売られている。まずお店の主人に話しかけて、必要な品物を購入しよう。場所により、売られている品物が違うので、初めて行くときは必ずチェックするといだろう。



\*「ここは、武器と防具の店だ。どんな用だい?」

## まとめ買い

道具屋では、1種類の品物につき最高9個まで、まとめて買える。+キーを左右に動かして、個数を決定しよう。



最高9個まで!!

## 買い物のポイント

武器や防具を買うときは、画面左下に表示されるデータに注目。気になる品物にカーソルを合わせると、装備後の攻撃力や守備力の数値がわかるのだ。



ここに注目!!

▶▶P34へ

いろいろな場所を調べる

## 夜も歩いてみよう



なんと! いろいろなメダルを みつけた!



昼間は入れないところも... 村や町は昼と夜でガラリと雰囲気が変わる。昼とは違う情報も入手できるだろう。

## すみずみまでチェック

冒険の中では、町や洞窟に隠された宝箱やアイテムを見つけることも楽しみの1つだ。つばやタンス、井戸など、いろいろなところを調べてみよう。

## 調べるポイント

見ためは普通の井戸でも、調べると意外な結果が。また本棚にも注意しよう。



# いざ、冒険へ出発

モンスターとの戦いから冒険を終えるまで

戦闘編

さまざまなモンスターと戦おう

戦闘開始



町の外へ出発だ!!

モンスター登場!!

旅立ちの準備が整ったら、冒険へと出発だ。町の外では凶暴なモンスターがあなたの行く手をはばむ。いざ、勇気を出して戦闘開始だ。

→ P36へ

戦闘中の画面の見方

## 状態

パーティの残りHPとMP、「まひ」「しに」などの状態が表示される。



## 戦闘コマンド

「こうげき」「じゅもん」「ぼうぎょ」など、6つの行動から選んで戦う。



「こうげき」「じゅもん」などから行動を選び、仲間の状態を確認しながら戦おう。

## 敵モンスター

現在戦闘中のモンスター名とグループごとの数がひと目でわかる。

## 名前が黄色くなったらピンチのしるし

攻撃を受けHPが少なくなると、その人物名が黄色くなる。「ホイミ」などで回復しよう。



## 夜間のモンスター戦闘

昼と夜ではモンスターの出現率が変化する。夜は出現率が高いので近くの町などで休もう。



戦闘終了後

冒険の中断



## 勝ったとき



戦闘中に受けたダメージや「まひ」「どく」などの症状は、早目に回復しておきたい。

## 負けたとき



パーティ全員が「まひ」するか全滅すると、持ち金が半分に減る。経験値は減らない。

## 経験値が上昇



終了後に与えられる経験値がある程度たまると、レベルが上がって強くなる。

## 王様の前で復活



力をつきた仲間を教会でよみがえらせる。

## ふたたび冒険を始めるとき

▶ぼうげんをする

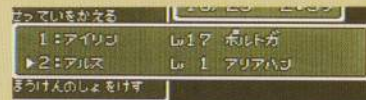

冒険を中断するときは、王様に旅の記録してもらえば、ふたたび続きから冒険を再開できる。

システム



# 性格システムとは？

## 性格の違いでキャラクターの成長が変わる

今回の冒険では、あなたや仲間たちのステータスに、職業だけでなく、なんと「性格」という新要素も加わった。「性格」は、「おちようしもの」や「がんばりや」、「むっつりスケベ」など、40種類以上もあり、それぞれに特徴をもっている。例えば「ごうけつ」なら、その人の能力値の『ちから』がすごく上がりやすく、「すばしっこい」なら『すばやさ』がどんどん上がるといったように、キャラクターの成長のしかたに大きく影響してくるのだ。この「性格」と職業との組み合わせはまさに千差万別。自分だけの仲間を育てよう！

名前	職業	506
アルス	さうじや	ちから: 10
アリス	おにげざらい	まげさ: 10
エロイ	せいべつ:おとこ	たけなげ: 10
エリカ	せいべつ:おんな	かじさ: 4
サマシ	まじなげ	うんよさ: 4
ゼニス	まじなげ	まじなげHP: 19
	まじなげ	まじなげHP: 7
	まじなげ	ごうけつ力: 22
	まじなげ	しゅび力: 13
	まじなげ	まじなげ: 0

↑同じ職業でも、性格によって育ち方が違う。自分だけのスーパーキャラを目指せ！

## オープニングでの性格診断



↑まずはあなたの本当の名前と誕生日を聞かれる。答えると、そのあと確認してくれる。

## 不思議な声に次々と答えていこう

あなた自身の性格は、物語の初めに、不思議な声の主からの問いかけによって見いだされることになる。世界のどことも知らぬ美しい森の奥で、あなたは、さまざまな質問を投げかけられるだろう。あまり難しく考えず、素直に答えるといい。そして、さらに「最後の質問」に対するあなたの行動により、真の性格が診断されるのだ。



↑質問事項には、あまり悩まずに正直に答えよう。



↑いくつかの質問のあと、いよいよ「最後の質問」へ。



↑そして、ついに性格診断！

自分でも知らない  
真実の性格が…。

最後の質問は、あなたを突然見知らぬ場所へ導く。どこへ導かれるかは、それまで

## 『最後の質問』とは…!?

その質問への答えによって変わり、そこでの行動があなたの性格を最終的に決定する。

### その1 迷いの洞窟



↑どこかの洞窟の中。奥へ進んでみると、看板がある。そのとおり進むかそれとも？

### その2 恋の悩み相談？



↑どこかの劇場。舞台ではダンサーが観客の声援に答える。そこで1人の男に相談され…

### その3 まさかモンスターに？



↑ここは、とある井戸の中。ふと気づくと、自分の姿がモンスターに!? これは、いったい…

### その4 あやしい王妃



↑どこかのお城の部屋の前。王妃らしき女性の、あやしい一言を聞いて、あなたは？

## 登録する仲間はあなたの好みで性格が決定

### 種の使い方がポイントになる

仲間の性格は、登録所で登録するときに決まる。職業や性別を決め、基本能力を上昇させる種を仲間を選び分けたあとで、その能力値の変化によって性格が決まるんだ。だから、種の振り分け方に気をつければ、仲間を希望の性格にすることもできる。



↑職業と性格には相性がある。ベストマッチを探そう！

### 登録の流れ



↑職業によって、なりにくい性格、なりやすい性格もある。

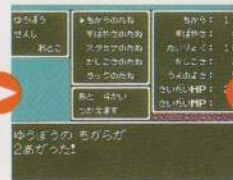

↑種の配分はやはり自分で？ 希望の性格に近づけてみよう。

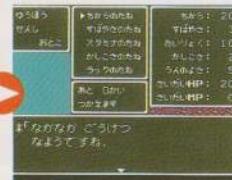

↑性格が決定！ 気に入らなければやり直しもできるぞ。

# 性格一覧

## 性格ごとの基本能力値の上がり方をチェックだ

ここに掲載されている性格一覧で、各性格ごとの、レベルアップ時の各能力値の上がり方がわかる。7つの★マークで、その能力が上がりやすいか、上がりにくいかわかるぞ。読み方は★→特に上がりにくい、★★→上がりにくい、★★★→やや上がりにくい、★★★★→ふつう、★★★★★→やや上がりやすい、★★★★★★→上がりやすい、★★★★★★★→特にどンドン上がる。性格の特徴と職業とを組み合わせて考えればより完璧。「ごうけつ」の戦士のように、長所を組み合わせるのもよし、短所をおぎない合うもよしだ。



※「いくら アルスどのがごうけつとはいえひとりではさびしい戦いになるのですから。」

↑性格によって人々の話の内容が変わったり、冒険での途中で性格が変わることもある。

性格名	ちから	すばやさ	たいりょく	かしこさ	うんのよさ
ごうけつ	★★★★★★	★★	★★★★	★★	★★
ちからじまん	★★★★★★	★★	★★★★	★★	★★
らんぼうもの	★★★★★★	★★★	★★★	*	★★
おおぐらい	★★★★★	*	★★★★★	*	★★
おとこまさり(女)	★★★★★	★★★★	★★★★	★★	★★
おてんば(女)	★★★★★	★★★★★	★★	★★★	★★★
ねっけつかん	★★★★★	★★★★	★★★★	★★★	*
タフガイ	★★★★★	★★★	★★★★★★	★★	★★
てつじん	★★★★★	★★	★★★★★★	★★★	★★
がんこもの	★★★★	*	★★★★★★	*	★★
くろうにん	★★★★★	★★★	★★★★★★	★★★	★★
がんばりや	★★★★★	★★★	★★★★★★	★★★★	★★
まけすぎらい	★★★	★★★★★	★★★★★	★★★	★★★
いのちしらす	★★★	★★★★★★	★★★★★	★★★★	★★★★
むっつりスケベ(男)	★★★★★	★★★	★★★★★★	★★★★	★★★
でんこうせつか	★★★★	★★★★★★	★★★★	★★★★	★★★★
すばしっこい	★★★	★★★★★★	★★★	★★★★	★★

性格名	ちから	すばやさ	たいりょく	かしこさ	うんのよさ
おっちょこちよい	★★★	★★★★★	★★	★★	★★★
ぬけめがない	★★★	★★★★★	★★★	★★★★★	★★★★
うっかりもの	★★	★★★★★	★★★★	★★	★★
いっぴきおおかみ	★★★★★	★★★★★	★★★★★	★★★★★	★★
わがまま	★★★	★★★★★	★★★	★★★	★★★
みえっぱり	★★★★★	★★★★★	★★★	★★★★★	★★★
きれもの	★★★★	★★★★★★	★★	★★★★★★	★★★
ずのうめいせき	★★★	★★★★	★★★★	★★★★★	★★★
あたまでっかち	★★	★★★★★	★★★	★★★★★	★★
ロマンチスト	★★★	★★★★★	★★★	★★★★★	★★★★
おせっかい	★★★★★	★★★	★★★★★	★★	★★
さびしがりや	★★★★	★★★	★★	★★★★★	★★★★★
いじなし	★★★	★★	★★★	★★★★★★	★★★★★★
あまえんぼう	★★★	★★★★	★★★	★★★★★	★★★★
おちようしもの	★★★★	★★★★★★	★★★	★★★★★	★★★★★
なまむし	★★★	★★★	★★★★	★★★★★	★★★★★
なまけもの	★★★★★	*	★★★★★★	★★	★★★★★
ひねくれもの	★★	★★★★★	★★	★★★★★	★★★★★★
ひっこみじあん	★★★★★	*	★★★★★★	★★★★★	★★★
しょうじきもの	★★★★	★★★	★★★★	★★★★★	★★★
甘けんしらす	★★★★	★★★	★★★	★★	★★★★★
のんさもの	★★★★	★★	★★★★	★★★★★	★★★★★
やさしいひと	★★★★★	★★★	★★★★★	★★★★★	★★★
しあわせもの	★★★	★★★★	★★★	★★★★★	★★★★★★
ラッキーマン(男)	★★★★	★★★★★	★★★★	★★★★★	★★★★★★
おじょうさま(女)	★★★★	★★	★★★	★★★★★	★★★★★★
セクシーギャル(女)	★★★★★	★★★★★★	★★★★★	★★★★★	★★★★★★
ふつう	★★★★	★★★★	★★★★	★★★★	★★★★

# 勇者

HERO

天に選ばれし者

パーティのリーダー

アリアハンの勇者オルテガの血を引く勇敢な若者。それがあなた自身だ。体力、腕力、魔法、どれをとっても平均以上のものをもち、最もバランスのよい職業。ほとんどの武器・防具類を装備することができ、戦闘スタイルを選ばない。成長がやや遅いのが難点だが、常に仲間たちをリードする存在になっていくだろう。



### 向いている性格ベスト5

名前	相性のポイント
ごうけつ	戦士なみの力押し勇者にしたいならコレ。
いっぴきおおかみ	勇者の長所は活かしつつ、素早さ・体力・賢さ上昇。
おちょうしもの	勇者の長所は活かしつつ、素早さ・体力・運が上昇。
いのちしらす	困った勇者になる気もするが、素早さ・体力が上昇。
セクシーギャル	すべての能力値が上昇！ 女性ならぜひこの性格に。

\*あなた自身の性格が、勇者の性格となる。自分なりの成長のしかたを楽しもう。

### 覚える呪文

呪文名	習得レベル	解説ページ
おもいだす	1	P117
メラ	2	P102
ホイミ	4	P113
ニフラム	6	P109
ルーラ	7	P115
もっとおもいだす	8	P117
ギラ	10	P103
アストロン	12	P111
リリミ	14	P115
わすれる	15	P117
ラリホー	16	P108
マホトーン	18	P108
トヘロス	19	P116
ふかくおもいだす	20	P117
ベギラマ	23	P103
ライティン	26	P106
ベホイミ	29	P113
イオラ	31	P104
ベホマ	33	P113
ザオラル	35	P115
ベホマズン	38	P113
ギガティン	41	P106

\*呪文の習得レベルは、そのキャラクターの賢さの数値などにより多少上下することがあります。



# HERO

### 成長経験値早見表

レベル	経験値	レベル	経験値	レベル	経験値	レベル	経験値	レベル	経験値
1	0	8	1232	15	15045	22	56711	29	151694
2	29	9	1891	16	19114	23	65983	30	172836
3	87	10	2880	17	23690	24	76413	31	196621
4	174	11	4364	18	29837	25	88147	32	223378
5	304	12	6218	19	34627	26	101347	33	253480
6	499	13	8534	20	41141	27	116196	34	287344
7	792	14	11428	21	48468	28	132901	35	325440
								42	764524

MAN

# 戦士

FIGHTER

剣を使わせたら  
右に出る者なし!

剣と盾を使つての戦いを追求するため、日々腕力と剣技を鍛える戦士。呪文をまったく覚えられないものの、HPの多さと攻撃力の高さではほかの職業の追随を許さない。ほかの職業では持つことのできない、強力な武器、防具を使うことができるのも強み。戦闘時は多大な打撃攻撃のダメージを期待できる。



向いている性格ベスト5

名前	相性のポイント
こうけつ	まさにパワー爆発の戦士になれる。
おとこまさり	女性なら、この性格でパワー戦士に。
でんこうせっか	戦士の長所は活かしてつ、素早くなれる。
ぬけめがない	力はふつうだけど、素早さ・質の高い戦士に。
ラッキーマン	素早さも上がるが、なんとって運が上昇。

WOMAN

システム



# FIGHTER

成長経験値早見表

レベル	経験値	レベル	経験値	レベル	経験値	レベル	経験値	レベル	経験値	レベル	経験値
1	0	8	669	15	9483	22	51608	29	158421	36	402015
2	12	9	1033	16	12483	23	62034	30	182197	37	456239
3	36	10	1579	17	16233	24	73763	31	208945	38	517241
4	84	11	2398	18	20920	25	86957	32	239036	39	585868
5	156	12	3627	19	26779	26	101801	33	272888	40	663073
6	264	13	5163	20	34102	27	118500	34	310972	41	749928
7	426	14	7083	21	42340	28	137286	35	353816	42	847639

# 武闘家

## GRAPPLER

己の肉体のみで  
戦う自然派

自分の拳や足だけで戦う武闘家は、通常の武器や防具を装備させるよりも、なるべく身軽な状態の方が力を発揮する。そのため、装備できる武器は少なくとも、戦闘能力でほかの職業に劣ることはない。腕力もさることながら、真っ先に攻撃してくれる素早さや、会心の一撃が出やすいという点も非常に魅力的だ。

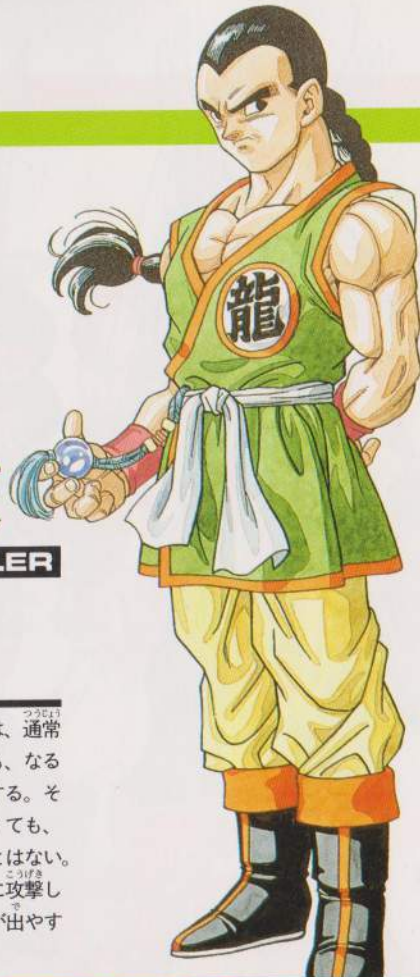

### 向いている性格ベスト5

名前	相性のポイント
タフガイ	力と体力でガンガンつき進む武闘家に。
でんこうせっか	なんとたって素早い武闘家。いつも先手をきって攻撃！
ごうけつ	とにかく攻撃力がすごい！ 力押し of 武闘家に。
ちからじまん	素早さは人並みでも、パワーあふれる武闘家に！
いっぴきおおかみ	素早さ・体力・賢さ上昇でたよれる武闘家に！



# GRAPPLER

### 成長経験値早見表

レベル	経験値	レベル	経験値	レベル	経験値	レベル	経験値	レベル	経験値	レベル	経験値
1	0	8	1003	15	14225	22	64949	29	181751	36	448097
2	18	9	1549	16	18725	23	76350	30	207749	37	507384
3	54	10	2369	17	24350	24	89176	31	236996	38	574081
4	126	11	3598	18	30678	25	103605	32	269898	39	649115
5	234	12	5441	19	37797	26	119837	33	306912	40	733528
6	396	13	7745	20	45805	27	138098	34	348552	41	828492
7	639	14	10625	21	54814	28	158641	35	395397	42	935326

# 魔法使い

## MAGICIAN

こうげきしゅもんてき  
**攻撃呪文で敵を  
 一掃する**

さいこうまじくをもつ魔法使い。その武器は  
 もちろん攻撃呪文だ。打撃では1度に倒  
 せない複数の敵も、魔法使いにかかれば  
 一網打尽になるだろう。ただしHPは低  
 く、強い武器や防具が装備できないため、  
 パーティの最後尾に配置しておくのが好  
 ましい。成長するにつれ、どんどん新し  
 い強力な呪文を覚える。



### 覚える呪文

呪文名	習得レベル	解説ページ
メラ	1	P102
スカラ	4	P111
ヒヤド	5	P105
ギラ	7	P103
リIMIT	9	P115
スクルト	9	P111
イオ	11	P104
ルーラ	12	P115
ボミオス	12	P110
ベギラマ	14	P103
マホトラ	15	P109
メラミ	17	P102
インバス	18	P118
トラマナ	19	P116
ヒヤダルコ	20	P105
バイキルト	21	P110
イオラ	23	P104
マホクンタ	24	P112
ラナルータ	25	P117
ヒヤダイン	26	P105
メダパニ	27	P109
ベギラゴン	29	P103
シャナク	30	P114
マヒヤド	32	P105
レムオル	33	P120
ドラゴラム	34	P107
アバカム	35	P119
メラソーマ	36	P102
モジャス	37	P110
イオナズン	38	P104
バルブンテ	40	P120

\*呪文の習得レベルは、そのキャラクターの賢さの数値などにより多少上下することがあります。

### 向いている性格ベスト5

名前	相性のポイント
きれもの	魔法使いの長所を活かして、素早さ・賢さが上昇。
いのちしらす	素早さと体力が上がって、守りも強い魔法使いに。
おちょうしもの	魔法使いの長所を活かしつつ、素早さと運も上昇。
ロマンチスト	魔法使いはロマンがなくては!? 素早さ・賢さが上昇。
セクシーギャル	すべての能力値が上昇 / 女性ならではの性格も。

### 成長経験値早見表

レベル	経験値	レベル	経験値	レベル	経験値	レベル	経験値	レベル	経験値
1	0	8	835	15	11853	22	54121	29	151456
2	15	9	1290	16	15603	23	63622	30	173121
3	45	10	1973	17	20290	24	74310	31	197494
4	105	11	2997	18	25563	25	86334	32	224913
5	195	12	4533	19	31495	26	99861	33	255758
6	330	13	6453	20	38169	27	115078	34	290458
7	532	14	8853	21	45676	28	132197	35	329495
8								42	779436

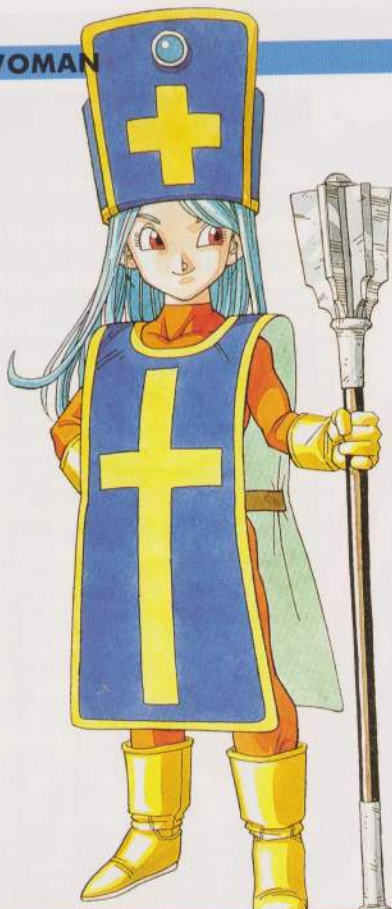

# 僧侶

## PRIEST

回復以外に攻撃もOK!  
清き心を持つ神の従者たち

神に仕える聖職者たち。主に回復・治療系の呪文を習得し、傷ついたパーティをいやしの光で包んでくれる。HPは同じく呪文を使う魔法使いよりも高く、成長もやや早い。また、ある程度強力な武器・防具を装備することも可能で、戦闘でも手堅い戦力となってくれる。パーティには絶対に加えておきたい職業だ。

### 向いている性格ベスト5

名前	相性のポイント
きれもの	素早さが上がって、さらに賢さがグンと上昇。
むっつりスケベ	力と体力が上がって、打撃もイける。
ラッキーマン	僧侶の長所は活かしつつ、素早さ・運がグンと上昇。
やさしいひと	やさしく回復してくれる? 力・体力・賢さが上昇。
セクシーギャル	すべての能力値が上昇 / 女性ならではの性格に。

### 覚える呪文

呪文名	習得レベル	解説ページ
ホイミ	1	P113
フラム	2	P109
ピオリム	5	P110
マヌーサ	7	P112
ルカニ	8	P108
ラリホー	9	P108
キアラー	11	P114
ハギ	12	P104
マホトーン	13	P108
ペホイミ	14	P113
キアリク	15	P114
サマハ	16	P114
ルカナン	18	P108
パソルーラ	20	P107
ザキ	22	P106
サオラル	24	P115
ハギマ	26	P104
ザラキ	28	P106
ペホマ	30	P113
ソバーハ	32	P112
ペホマラー	34	P113
ハギクロス	36	P104
ザオリク	38	P115
メガンテ	41	P107

※呪文の習得レベルは、そのキャラクターの賢さ(経験値など)により多少上下することがあります。



# PRIEST

### 成長経験値早見表

レベル	経験値	レベル	経験値	レベル	経験値	レベル	経験値	レベル	経験値
1	0	8	780	15	11064	22	54020	29	154952
2	14	9	1205	16	14564	23	63872	30	177419
3	42	10	1842	17	18939	24	74955	31	202694
4	98	11	2798	18	24407	25	87423	32	231128
5	182	12	4232	19	30559	26	101450	33	263116
6	308	13	6024	20	37479	27	117229	34	299102
7	497	14	8264	21	45263	28	134981	35	339585
								42	806194



# 商人

## TRADER

お金もうけと鑑定の  
プロフェッショナル!!

冒険の場でも商才を発揮する旅の商人。最大の特徴は、仲間に加えると戦闘終了後にお金を多めに手に入れられること。新しい武器や防具を買うためにも、お金がたまるとはうれしい。レベルが上がると、地面からお金やアイテムを掘り起こしたりもできる。また、攻撃力もそこそこの高いので、戦闘の場面でも十分活躍してくれる。



## 覚える呪文

呪文名	習得レベル	解説ページ
あなほり	12	P119
おおこえ	17	P120

### 向いている性格ベスト5

名前	相性のポイント
ぬけめがない	やはり商人なら賢く育てたいもの。
きれもの	賢さ上昇で早く呪文を覚えたい!
てつじん	力と体力を上げて、戦える商人に!
おちょうしもの	口先のうまさだけでなく、素早さ・賢さ・運も上昇!
ラッキーマン	商人の長所は活かしつつ、素早さ・運がガンと上昇!

### 成長経験値早見表

レベル	経験値	レベル	経験値	レベル	経験値	レベル	経験値	レベル	経験値	レベル	経験値
1	0	8	557	15	7902	22	40935	29	121037	36	303707
2	10	9	860	16	10402	23	48754	30	138867	37	344368
3	30	10	1315	17	13527	24	57550	31	158925	38	390112
4	70	11	1998	18	17433	25	67445	32	181490	39	441573
5	130	12	3022	19	22315	26	78577	33	206876	40	499467
6	220	13	4302	20	27807	27	91100	34	235435	41	564597
7	355	14	5902	21	33985	28	105188	35	267563	42	637868



## 遊び人

GOOF-OFF

やく た  
役立たずだけど  
にくめないヤツ

酒とバラの日々を送る遊びの達人。重い武器や防具を装備するなどできず、冒険で役に立つ場面はほとんどいってない。戦闘中も勝手に一人遊びをしたりして困ったものだが、たまにはその遊びが戦いの役に立つこともある。もし余裕があるなら、一緒に旅を試みるのもいい。



## 向いている性格ベスト5

名前	相性のポイント
ラッキーマン	運のよさがとりえの遊び人。憎いくらいに運が上昇。
セクシーギャル	色っぽさはバツグンでとにかく能力値上昇!
おちょうしもの	遊び人なら気楽に行きたいもの。賢さもグンと上昇!
おじょうさま	どうせなら品のよい遊び人をきどりたいたい女性に。
あまえんぼう	遊び人なら許せるこの性格。

## 覚える呪文

呪文名	習得レベル	解説ページ
くちぶえ	13	P120



GOOF-OFF

## 成長経験値早見表

レベル	経験値	レベル	経験値	レベル	経験値	レベル	経験値	レベル	経験値		
1	0	8	612	15	8692	22	47306	29	145217	36	368511
2	11	9	946	16	11442	23	56863	30	167012	37	418216
3	33	10	1447	17	14879	24	67614	31	191531	38	474134
4	77	11	2198	18	19175	25	79709	32	219114	39	537042
5	143	12	3324	19	24545	26	93316	33	250145	40	607813
6	242	13	4732	20	31258	27	108623	34	285055	41	687430
7	390	14	6492	21	38810	28	125844	35	324329	42	776998



# 盗賊

THIEF

## めざすはお宝! 探険の達人

特殊能力を身につけた、宝探しのスペシャリスト。隠された宝を探し当てる呪文を使って、細大もらずに宝物を見つけることができる。世界中の小さなメダルを全部集めるためには、絶対欠かせない。また素早さが高く、先制攻撃を得意としている。戦いのときには、魔物たちからこっそりアイテムを盗むこともある。

### 向いている性格ベスト5

名前	相性のポイント
いっぴきおおかみ	素早さ・体力・賢さ上昇でキレル盗賊に!
いのちしらす	素早さは活かしつつ、体力も上げて最大HPを上昇。
ちからじまん	この性格で打撃もバッチリの盗賊に。
でんこうせっか	盗賊の能力は活かしつつ、さらにスピード上昇!
セクシーギャル	セクシーなだけじゃなく能力もバッチリ!



### 覚える呪文

呪文名	習得レベル	解説ページ
タカをめ	8	P118
フローミ	10	P118
とうぞくのはな	13	P119
しのびあし	17	P116
レミラーマ	20	P119

# THIEF

### 成長経験値早見表

レベル	経験値	レベル	経験値	レベル	経験値	レベル	経験値	レベル	経験値
1	0	8	548	15	8550	22	49019	29	151617
2	13	9	840	16	11433	23	59034	30	174454
3	39	10	1278	17	15036	24	70300	31	200145
4	78	11	1935	18	19539	25	82974	32	229047
5	136	12	2920	19	25167	26	97232	33	261561
6	223	13	4397	20	32202	27	113272	34	298139
7	353	14	6243	21	40116	28	131317	35	339289



# 賢者

SAGE

あらゆる呪文を使う  
選ばれし職業

僧侶の呪文と魔法使いの呪文を、すべて覚えて使いこなす究極の職業。神に選ばれた人間だけがなれると伝えられ、転職のためにはある特殊な修行が必要になる。魔法使いよりも強力な武器・防具が装備できるうえに、HPもそれほど低くないので積極的に戦闘へも参加できる。ただほかの職業にくらべて成長の度合は遅い。

賢者は転職でしかなれない職業なので、ありとあらゆる性格の賢者が存在する。呪文の力を上昇させるため、賢さが上がりやすい性格にするもよし、攻撃力を重視して力を上げるのもよし。あなたの好みに合った、スーパー賢者へと育てあげよう！

## 覚える呪文

呪文名	習得レベル	解説ページ
スロ・ホイミ	1	P102, 113
フラム	2	P109
スカラ	4	P111
トリト・ディオリム	5	P105, 110
キラ・マヌーサ	7	P103, 112
ルカニ	8	P108
風切・カトル・カホー	9	P115, 111, 108
イオ・キアリー	12	P104, 114
ルラ・ホロス・バギ	12	P115, 110, 104
マホトーン	13	P108
バギラマ・ベホイミ	14	P103, 113
マホトラ・キアリク	15	P109, 114
ザメハ	16	P114
メラミ	17	P102
イバシ・ルカナン	18	P118, 108
トラマナ	19	P116
バザル・バシルーラ	20	P105, 107
ハイキルト	21	P110
ザキ	22	P106
イオウ	23	P104
マホカタ・サオラル	24	P112, 115
ラトルータ	25	P117
ヒロザイン・バギマ	26	P105, 104
メツパニ	27	P109
ゼラキ	28	P106
ベギラゴン	29	P103
ヒヤク・ベホマ	30	P114, 113
トリト・フバーハ	32	P105, 112
レムオル	33	P120
トリナム・ベホマラー	34	P107, 113
アバカム	35	P119
クリュー・バギクロス	36	P102, 104
モシヤス	37	P110
トリズン・サオリク	38	P104, 115
バルンテ	40	P120
メガンテ	41	P107



システム

## 成長経験値早見表

レベル	経験値	レベル	経験値	レベル	経験値	レベル	経験値	レベル	経験値
1	0	8	1115	15	15807	22	77175	29	221365
2	20	9	1722	16	20807	23	91250	30	253461
3	60	10	2633	17	27057	24	107083	31	289568
4	140	11	3999	18	34869	25	124895	32	330188
5	260	12	6047	19	43657	26	144933	33	375885
6	440	13	8607	20	53543	27	167475	34	427293
7	710	14	11807	21	64664	28	192835	35	485126
								42	1151714

# 城・町は険しい冒険の補給基地!!

きびしい冒険の末にたどり着いた町は、旅で疲れた体をいやすオアシスだ。ここでは城や町にある、さまざまな施設を紹介しよう。

## 回復したいときは…



\*「こんにちは。旅人の宿屋へようこそ。」

## HP・MPなら 宿屋

泊まれば、パーティ全員のHPとMPが全回復する。また、宿屋に到着したのが夕方や夜であっても、目を覚ますと、時刻は朝になる。城・町や村はもちろんダンジョンやほこらなど意外な場所にもある。



\*「たのもしき 神のしもべよ わが教会に どんな ご用じやな？」

## 蘇生・毒・呪いなら 教会

力つきた仲間の復活、毒・呪いの治療をしてもらえる。治療や復活にはお金が必要。

## 旅の記録(セーブ)をしたいときは…



王「そなたらの 旅の せいがを この 冒険の書に ぎろくしても よいかな？」

## 王様と話す

王様の質問に答え、冒険の書に記録してもええOKだ。また、夜間は城門が閉められ、様へ会うことができない場合が多い。夜に城へ着いたときは宿屋に泊まって朝を待とう。



\*「そなたらの 旅のせいがを この 冒険の書に ぎろくしても よいかな？」

## 買い物をしたいときは…

### 装備の ことなら 武器と防具の店

剣と盾の看板が目印。看板を掲げずに商売をする店もある。今まで行ったことのない町には、現在パーティが装備している武器・防具より強力なものも置いてあることが多いので必ずチェック!



\*「これは 武器と防具の店だ。どんな用だい？」

### 道具の ことなら 道具屋

キノコの買の看板が目印。薬草や毒消し草といった、冒険の必需品を売っている。名前は道具屋だが、補助品や防具を取り扱っている店もある。とまた、珍しい品物が置いてある店もあり、これらもために買っておくと冒険に役立つ効果がある場合が多い。余裕があれば買っておこう。



\*「これは どうく屋です。どんな ご用でしよう？」

## 仲間を入れ替えるときは…

### ルイーダの店

リアハンの町にある。1階でメンバーの入れ替え、2階ではあなた好みの中間の新規登録ができる。要いに利用しよう。



\*「たしかにとろろくしました。これで ルイーダの酒場に いけば まりごんを 仲間にごできます。」

## お金を預けたいときは…

### ゴールド銀行

世界で1カ所、ルイーダの店の入口付近で営業している。あなたのパーティの所持金を1000G単位で預けてくれる。ダンジョンに出かける前や、遠いところへ出発する前に預けておけば、万が一盗られても預けたお金は無事なのだ。



\*「愛と信頼の ゴールド銀行へ ようこそ。」

冒険を楽しく  
するための  
仲間を選ぼう

# パーティ編成

つらく危険な冒険でも、信頼できる「仲間」と一緒ならば勇気100倍だ。ここでは、仲間とパーティを組むときに注意すべき点を解説する。

## ☆パーティとは？

パーティとは、そのとき旅をともにし、また魔物との戦いに挑む最大4人のメンバーだ。勇者であるあなたはパーティのリーダーとなり、仲間に作戦を指示して冒険を進めていく。

## ルイダの店の2階で仲間を登録しよう

冒険の途中、新しい仲間が欲しくなったり、パーティを入れ替えたいときは、ルイダの店に行こう。女主人がすぐに仲間を呼び出してくれる。新しい仲間を探すときは、2階にある登録所に行こう。あなた好みの条件の仲間を探し出し、冒険者の名簿に登録してくれるのだ。

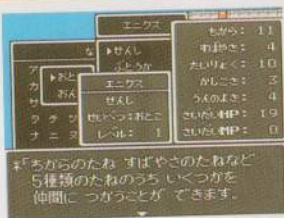

「ちからのたね まばやのたねなど5種類のたねのうち、いくつかを仲間につかうことが出来ます。」

## 注意するポイント

1. 最初に基本能力値をチェック  
登録所で仲間を探すときは、「ちから」などの能力値を必ず確認しよう。同じ条件で選んでも、毎回違った能力の人物が現われる。
2. 種の振り分け方  
新しい仲間には5種類の種が与えられる。振り分けるときは、長所を活かす能力を測めるか、弱点を補足するかを考えて使おう。

## パーティを組むときのアドバイス

① 攻撃と守備のバランス 同じ能力の仲間を集めるのではなく、武闘家と僧侶など攻・守の両方の職業を組み合わせよう。	② 男と女の違い 「たいりょく」や「ちから」は男の方が高く、「すばやさ」は女の方が少しだけ高いのが一般的。
③ 全体の並び方 先頭に近づくほど敵の攻撃を受けやすいので、守備力や最大HPの低い職業は後方に並べる。	④ 転職へのステップ 最初はちょっとつらいパーティになっても、転職後の計画を立てて組み合わせを考えるのもよい。

## おすすめパーティ編成

### バランスの最もよい基本型

#### 初心者から熟練者まで安心!

攻撃能力と回復能力のバランスが取れた理想的なパーティ。打撃攻撃の強い戦士と呪文攻撃を持つ魔法使いがいるので、攻撃面は安定。僧侶は回復に徹すればOKだ。

勇 + 戦 + 僧 + 魔



### 洞窟探検無敵型

#### 宝箱探しに命を燃やせ!

ダンジョンの探索はおまかせ。世界一の探検パーティ。武闘家なら装備にお金がかからないのでさらにお得。全体の攻撃力も高く、回復呪文を持つ僧侶もいるので安心。

勇 + 戦 + 武 + 盗 + 僧



### 打撃攻撃重視型

#### 「ちから」に勝るものなし!

痛快な打撃技で荒々しい攻撃を行う暴れんぼうパーティ。強力な敵も朝飯前の「ちから」の強さが決め手だ。打撃攻撃が効かない敵に備え、僧侶の攻撃呪文も利用したい。

勇 + 武 + 武 + 僧



### 魔法攻撃爆烈型

#### 派手好きな人にピッタリ!

ダイナミックな魔法が魅力の華やかなパーティ。全体攻撃呪文で敵を一気に倒すなど、爽快感の高い戦闘を楽しめる。MPの消費が早いので早めに宿屋で回復させよう。

勇 + 僧 + 魔 + 魔



### お金もうけ主義型

#### 「人生は金」が信条なあなたに!

お金を節約して、所持金王を目指す個性的なパーティ。商人と盗賊がいるので、お金とアイテムの入手に困らない。所持金の減少を押さえられる、倹約家パーティだ。

勇 + 武 + 盗 + 商



仲間と  
力をあわせて  
敵を倒そう!

# パーティ戦闘

信頼できる仲間と一緒にならば、狂暴なモンスターだって恐くない。  
冒険の途中で出会うモンスターとの賢い戦い方をアドバイス!!

## ☆「パーティ戦闘」とは?



パーティ戦闘とは、あなたが協力して魔物たちに立ち向かう頭脳的な戦闘のこと。戦闘中、仲間に指示を出すのはリーダーのあなた。誰にどのモンスターをどんな風に攻撃させるのか、1つ1つ細かく作戦を指示していく。リーダーとしての役割は大変だけれども、苦労した分だけ勝利の喜びを感じられるのだ。

## 戦闘中に使用する6つのコマンド

### 勝つも負けるも あなたの判断による

**こうげき** 素手もしくは、装備中の武器で相手モンスターを攻撃する。

**じゅもん** 覚えている呪文の中から、好きなものを1つだけ唱えられる。

**ぼうぎよ** モンスターの攻撃から身を守り、受けるダメージをやわらげる。

冒険の途中、モンスターと遭遇したら、いよいよ戦闘開始だ。「こうげき」など、6つの行動を使いわけ、勝利をつかもう。

**どうぐ** あなたや仲間の持ち物からアイテムを選んで使う。袋は不可。

**そうび** 装備品を自分の持ち物から選び、装備し直すことができる。

**にげる** 戦いをさけたいときに使う。逃げられないときもあるので注意!

### 戦闘中に起きる 特殊な状態

モンスターのなかには、「どく」や「マヒ」などの特殊な効果を与える攻撃をするものも登場。その中には、道具や呪文で回復するまでの間ずっと効果が続くものもある。

### 戦闘時のみ

**ねむり** 眠ってしまい、目を覚ますまでなにもできない。

**こんらん** 作戦を聞かなくなり、味方を攻撃したりする。

**マヒ** 体がしびれて動けなくなる。戦闘後も続く。

### 戦闘後も続く

**どく** 毒に冒され、歩くたびにHPが減っていく。

**しに** HPが0になった状態。

### 全員が死んだとき

パーティ全員のHPが0になると、王様のもとから再スタートとなる。力つきた仲間は、教会でよみがえらせてもらう。



### 全員が「マヒ」したとき

パーティ全員が「マヒ」にかかった場合は、体がしびれて全員動けなくなってしまいますので、「しに」と同じく全滅となる。



## 覚えておきたい4つの基礎テクニック

### ▶ パーティアタックであぶない状態を解消



仲間が「ねむり」「こんらん」の状態になったら、パーティアタックを使おう。攻撃相手を選ぶときに十字キーを右か左に押すと、仲間に打撃攻撃を与えられ、正常な状態に戻すことができる。

### ▶ 武器や防具を「道具」として使ってみる



武器や防具の中には、装備品としての役割のほかに、道具として使うとある特別な効果を発揮するものもある。仲間に商人がいるならば、こまめにアイテムを鑑定させて戦闘に役立てよう。

### ▶ 回復系の魔法を持つ職業の「すばやさ」を上げる

戦闘中の行動は、味方パーティとモンスターの中で「すばやさ」の低いものから始まりやすい。戦いは一瞬の遅れが命取りになるので、回復呪文をもつ仲間の「すばやさ」もアイテムなどで上げておくと、最初に回復呪文を唱えられる。

### ▶ かつきそうな状態の仲間は列の1番後ろへ移動

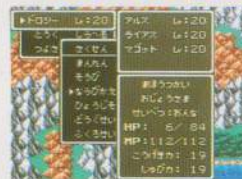

洞窟やフィールドを冒険中に仲間のHPが低くなり、回復させる余裕もない場合は、列の1番後ろに並びかえよう。なぜなら、モンスターは先頭にいる者を狙う確率が高いからだ。

## フルコマンドバトル実戦テクニック集



1度に違う種類のモンスターが  
1匹ずつ出現したとき

▶どのモンスターから倒すか  
順番を組み立てる

「マヒ」「ねむり」などの特殊効果や2回連続で攻撃をするモンスターから倒すと、戦闘が少し楽になるのだ。



1度に2グループ以上の  
モンスターが出現したとき

▶攻撃力の高い者同士には  
違うグループを攻撃させよう

武闘家や戦士など打撃系の仲間に別のグループを攻撃させれば、力の弱い仲間の打撃攻撃の補助が活きる。



敵1グループにいるモンスター  
の数が多いたとき

▶敵グループ全体に効く呪文を  
上手に使おう

攻撃呪文を唱えられる者がパーティにいるならば、グループ攻撃呪文を敵グループにかけると効率的だ。



ボスクラスの強敵と戦うとき

▶最初に「ピオリム」「スクルト」  
「バイキルト」で味方の能力値を増強

強敵ほど戦闘時間が長くなり威力の高い攻撃を放つので、補助呪文でパーティの能力値を高めておこう。

# 冒険の章



## アリアハン



う そだ たび だ まち  
**あなたが生まれ育った旅立ちの町**

**宿屋** ひとり 2G

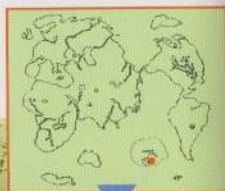

## 武器防具屋

アイテム名	買値	攻/守	ページ
ひのきのぼう	5	+2	P132
じんぼう	30	+7	P132
どうのつるぎ	100	+12	P124
ぬののふく	10	+4	P140
たけのふく	70	+8	P140
かわのよろい	150	+12	P146
かわのたて	90	+4	P150

## 道具屋

アイテム名	買値	攻/守	ページ
やくそう	8	-	P166
どくけしろう	10	-	P166
キメラのつばさ	25	-	P166
おなべのフタ	50	+2	P150

せかい おさ まち  
**かつては世界を治めた町**

アリアハンはかつて世界を治めていただけあって、島国とはいえさまざまな施設が充実している。また、ルイーダの店にいるシスターは、お祈りによって旅の記録をつけてくれる。商店町の入口のすぐ近くにあるので、城まで行く半間ははぶける。もちろん自分の家に泊まればHP・MPをすべて回復できるので、宿屋を利用しなくても大丈夫。

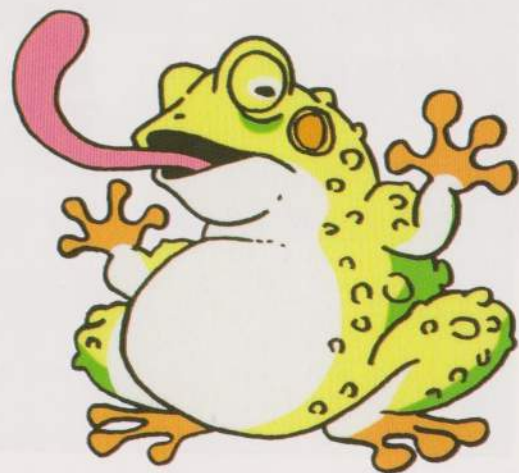



# L E レーベ

施設

V E  
到達レベル  
LV 2  
扉  
×2  
×0  
×0

## とうぶ ちゅうけいちてん アリアハン東部への中継地点



宿屋 ひとり 2G

### 武器防具屋

アイテム名	買値	攻/守	ページ
ブロンズナイフ	80	+8	P128
どうのつるぎ	100	+12	P124
くさがりがま	320	+16	P139
けいこぎ	80	+10	P140
かわのよろい	150	+12	P146
カメのこうら	330	+15	P146
かわのぼうし	80	+2	P154

### かぎ ひつよう とびら ちゅうい 鍵が必要な扉に注意

かくち にかぎ かかっただの扉。とうぞく かぎ  
各地にある鍵のかかった扉。盗賊の鍵のことはアリアハンでも聞いたはずだ。

### 道具屋

アイテム名	買値	攻/守	ページ
ターバン	160	+8	P157
やくそう	8	-	P166
どくけしそう	10	-	P166
せいすい	20	-	P166
キメラのつばさ	25	-	P166

## CAVE ON PROMONTRY

# 岬の洞窟

にし いちろく A32 どうくつ はじめ  
アリアハンの西に位置する岬の洞窟は、あなたが初めて挑む  
ダンジョンになるはず。出口はナジミの塔へと続いている。

到達レベル  
LV 4

### 出現モンスター

スライム (B1~B2)	P176
おれからず (B1~B2)	P177
いかくうさぎ (B1~B2)	P177
おもしろい (B1~B2)	P177



◀B1  
宝箱なし



▲B2  
宝箱×3

## ナジミの塔

岬の洞窟をぬけると、このナジミの塔へ突入する。B1には宿屋があるので、岬の洞窟の疲れはここでいやすといい。

到達レベル  
IV 4

## 出現モンスター

スライム (B1)	P176
おおありくい (B1~3F)	P177
フロッガー (B1~3F)	P178
いっかくうさぎ (B1~2F)	P177
じんめんちょう (B1~3F)	P178
バブルスライム (1F~3F)	P178
おおからす (1F~3F)	P177
まほうつかい (3F)	P179
さそりばち (3F)	P179



▼B1

宝箱×3

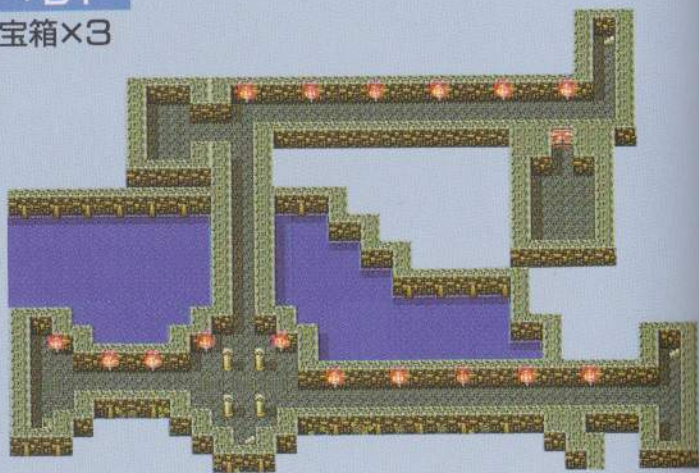

▶1F

宝箱なし

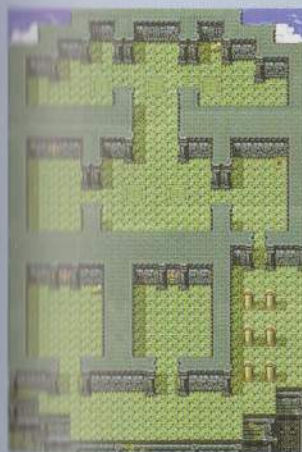

▲2F

宝箱×1



▶3F

宝箱×2



▼4F

宝箱なし



## いざないの洞窟

木々に囲まれた泉のほとりに、地下へと続く階段がある。  
泉の下には、迷路のように入り込んだ洞窟が広がる。

到達レベル  
LV 8

## 出現モンスター

アルミラージ (B2~B3)	P180
おぼけありくい (B2~B3)	P180
まほうつかい (B2~B3)	P179
じんめんちょう (B2)	P178
さそりばち (B2)	P179
キャタピラー (B2~B3)	P180
パブルスライム (B3)	P178



◀B1

宝箱×1

いしかべ とっば  
石壁を突破するには

いざないの洞窟に入るとすぐに、大きな石壁が冒険者たちの行く手をはばむ。まずはこの石壁の封印を解くための道具を手に入れることが先決だ。その先には、今後の冒険を進める上で、とても便利なアイテムが手に入る。絶対取り逃すな。

▶B2

宝箱×2

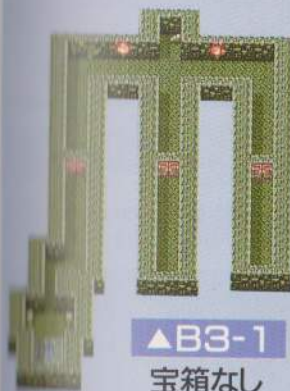
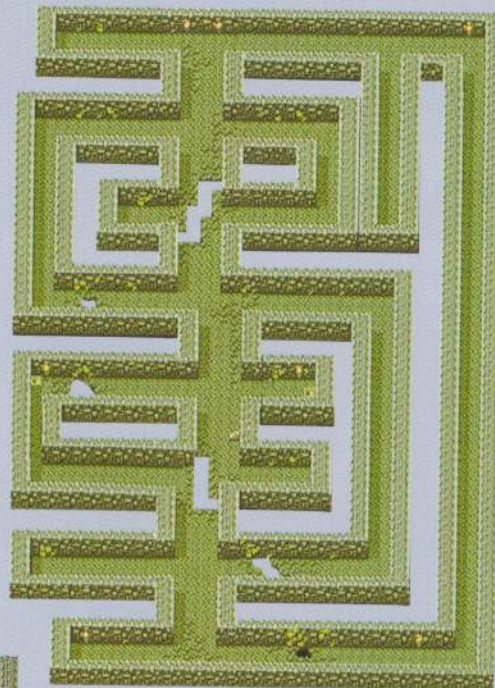

▲B3-1

宝箱なし

▼B3-2

宝箱なし



# ロマリア

施設     

到達レベル  
LV 10

扉  ×1  
 ×1  
 ×2

# カザーブ

施設    

到達レベル  
LV 11

扉  ×1  
 ×0  
 ×0

はんとう うつく しょうかまち  
**ロマリア半島の美しい城下町**



じゅうじつ ぶきぼうくや  
**充実した武器防具屋**

ロマリアで売られている武器や防具は、かなり強力。先を急がず、まずは装備を整えよう。

 **宿屋** ひとり 3G

 **武器防具屋**

 **道具屋**

アイテム名	買値	攻/守	ページ
せいなるナイフ	200	+14	P128
くさりがま	320	+16	P139
てつのやり	650	+26	P137
かわのよろい	150	+12	P146
こうらのよろい	350	+16	P147
くさりかたびら	480	+20	P147
せいどうのたて	250	+7	P150

アイテム名	買値	攻/守	ページ
てつのまえかけ	700	+22	P147
かわのぼうし	80	+2	P154
やくそう	8	-	P166
どくけしそう	10	-	P166
せいすい	20	-	P166
カメラのつばさ	25	-	P166
まんげつそう	30	-	P167

しほう やま かこ ひきょうむら  
**四方を山に囲まれた秘境の村**



ぶきいま  
**うわさの武器は今いずこ**

道具屋では昔、敵を一撃で倒す武器が売られていたという。今も残っているのだろうか。

 **宿屋** ひとり 4G

 **武器防具屋**

 **道具屋**

アイテム名	買値	攻/守	ページ
てつのやり	650	+26	P137
てつのはつめ	870	+25	P136
チェーンクロス	1000	+27	P130
てつのはつめ	1100	+25	P147
ぶとうぎ	800	+23	P142
せいどうのたて	250	+7	P150
うるこのたて	600	+12	P150

アイテム名	買値	攻/守	ページ
きのぼうし	140	+6	P154
やくそう	8	-	P166
どくけしそう	10	-	P166
せいすい	20	-	P166
カメラのつばさ	25	-	P166
まんげつそう	30	-	P167
うさぎのしっぽ	270	-	P160

# TOWER OF SHAMPAGNI

## シャンパーニの塔

到達レベル

LV 13

かいりんせん かいりんせん  
海岸線を見下ろすようにそびえるシャンパーニの塔。昔から盗賊たちの住み家に使われてきたという、物騒な塔だ。

### 出現モンスター

ギズモ (1F~5F)	P183
キラピー (1F~2F)	P182
ぐんたいガニ (1F~2F・5F)	P182
こうもりおとこ (1F~5F)	P181
さまようよろい (1F~5F)	P182
どくイモムシ (3F~5F)	P183
おばけキノコ (3F~5F)	P183
ホイミスライム (1F~5F)	P179



▲1F  
宝箱×1

とう  
塔にたどり着く  
までが問題だ

シャンパーニの塔は、最も近い村であるカザーブからでも、かなり歩かなければたどり着くことができない。強力な武器がたくさん売られているカザーブを拠点にパーティを成長させて、装備を万全に整えてから塔に挑むようにしよう。

シャンパーニの塔

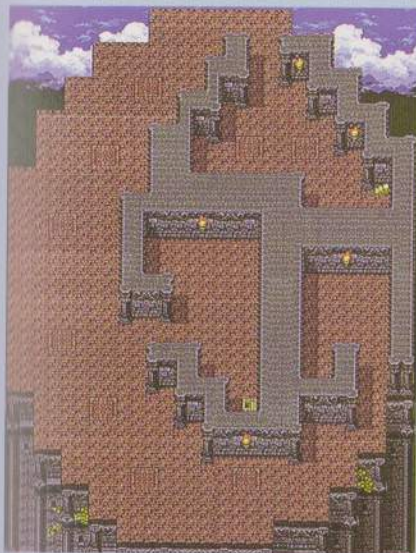

◀2F  
宝箱なし

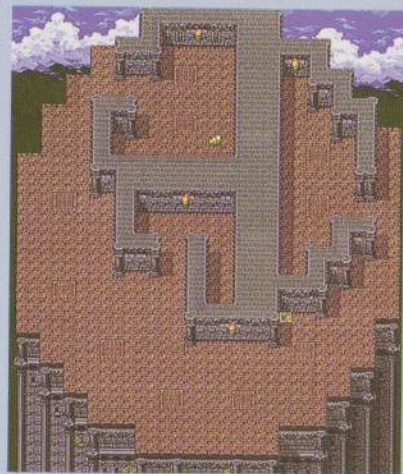

▶3F  
宝箱×1



◀4F  
宝箱なし



▲5F  
宝箱なし



▶6F  
宝箱×2

さいしゅうかい きょうてき ま  
最上階には強敵が待つ

塔の最上階で勇者たちを待ち構える謎の集団は、かなり強いヤツらばかり。だが、カザーブで買える最も強い装備をそろえていれば、必ず倒せるはずだ。見事倒してロマリアに帰れば、すごい褒美が。

N O A N I E L

# ノアニール

到達レベル  
LV 14

施設

- ×3
- ×0
- ×0

せ かい ほっ ぼう い ち しず むら  
世界の北方に位置する静かな村

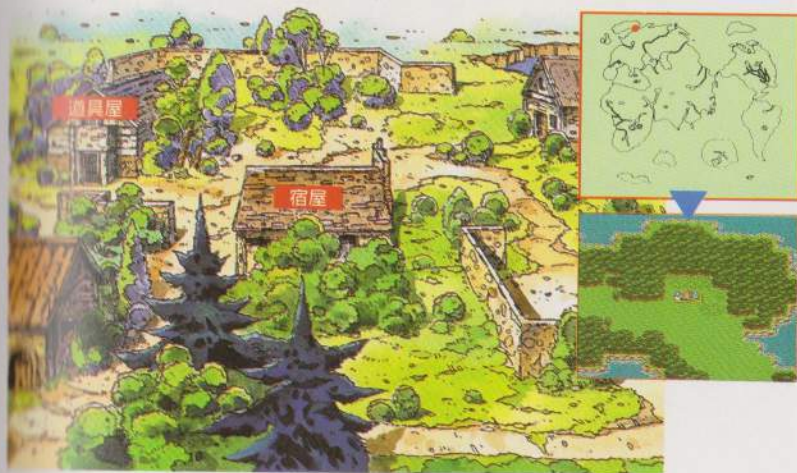

宿屋 ひとり 5G

道具屋

ほのぼのとした村人たち

ノアニールの村では、以前かけおちをしたまま帰ってこない若者がいるらしい。それほど格式ばった雰囲気のある村ではないようだが、結婚を反対されるほどの理由があったと思われる。村の代表者である村長さんに話を聞けば、なにか手掛かりが見つかるかもしれない。

アイテム名	買値	攻/守	ページ
はがねのつるぎ	1300	+33	P124
まどうしのつえ	1500	+15	P132
みかわしのぶく	2900	+23	P143
せいすい	20	-	P166
キメラのつばさ	25	-	P166
まんげつそう	30	-	P167
まだらくもいと	35	-	P167

# HIDDEN VILLAGE OF ELVES

## エルフの隠れ里

到達レベル  
LV 14

扉  
×0  
×0  
×0

施設

### もり きぎ つつ ぞく おら 森の木々に包まれたエルフ族の村



道具屋

### きび 厳しいエルフのおきて

はるか昔から、エルフ族にとって人間とは、心を開くべき種族ではなかったようだ。まして恋愛など許されるべくもない。そんな厳しいおきてを乗り越え、エルフの女王に信頼してもらうには、人間もけって悪い種族でないことを証明するしかなさそうだ。また、村にある道具屋は、人間には物を売ってくれない。なにかに姿を変えるしかないのだろうか…。

### 道具屋

アイテム名	買値	攻/守	ページ
てんしのロープ	3000	+35	P143
いのりのゆびわ	2500	—	P169
モーニングスター	1700	+30	P135
ねむりのつえ	4200	+30	P133
おうごんのティアラ	5000	—	P164
やさしくなれるほん	90	—	P221

# CAVE WEST OF NOANIEL

## ノアニール西の洞窟

到達レベル  
LV 14

エルフの隠れ里からほどない場所に口を開ける洞窟。そのどこかに、不思議な魔力を秘めた泉が湧き出ているらしい。

### 出現モンスター

パンパイア (B1~B4)	P185
パリイドッグ (B1~B4)	P184
マタンゴ (B1~B4)	P185
ひとくいが (B3~B4)	P185



◀B1  
宝箱×2



◀B2-1  
宝箱×2



◀B2-2  
宝箱なし



▲B2-3  
宝箱なし

かいふく いずみ つが せいちょう  
**回復の泉を使って成長**

この洞窟の中にある「回復の泉」は、ただでHP・MPを完全に回復してくれる。泉のそばでモンスターを倒し続けて、あふなくなったら回復、というパターンを繰り返せば、素早く、しかも簡単にレベルアップすることができるのだ。



▼B3-1  
宝箱×4



◀B3-2  
宝箱×1



▶B4  
宝箱×1



# アッサラーム

別達しレベル  
IV 14

扉  
×3  
×2  
×0

施設  
INN ×3  
×2

よる ねむ まち  
**夜でもにぎやかな眠らない町**

宿屋 ひとり 7G

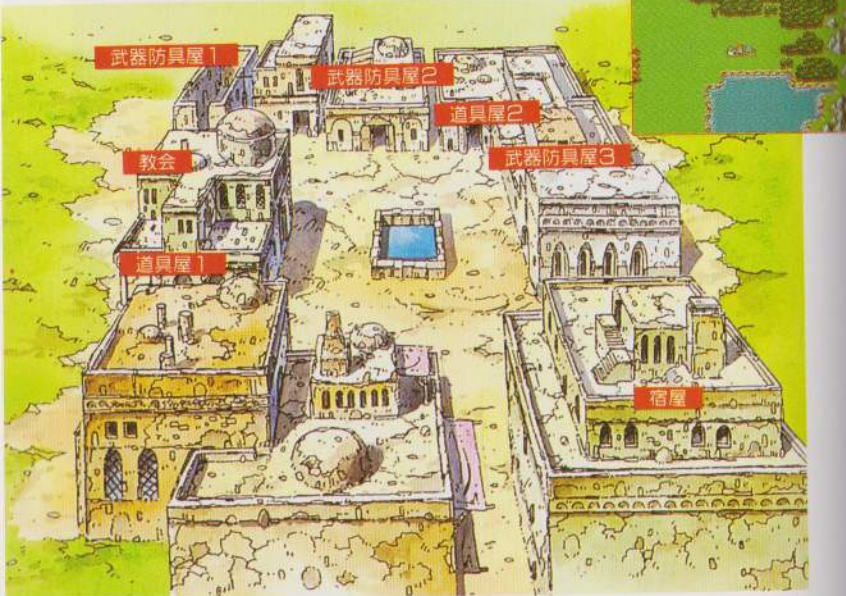

## 武器防具屋 1

アイテム名	買値	攻/守	ページ
まどろしのつえ	??	+15	P132
ホーリーランス	??	+35	P137
てつのオノ	??	+38	P129
マリカスカート	??	+25	P142
くろしょうぞく	??	+29	P143
てつかぶと	??	+16	P156

## 武器防具屋 2

アイテム名	買値	攻/守	ページ
せいなるナイフ	200	+14	P128
くさりがま	320	+16	P139
てつのやり	650	+26	P137
チェーンクロス	1000	+27	P130
てつのつめ	870	+25	P136
てつのオノ	2500	+38	P129

## 武器防具屋 3

アイテム名	買値	攻/守	ページ
くさりかたびら	480	+20	P147
てつのよろい	1100	+25	P147
せいどうのたて	250	+7	P150
くろこのたて	600	+12	P150
てつのまえかけ	700	+22	P147
けかわのフード	250	+10	P154

## 道具屋 1

アイテム名	買値	攻/守	ページ
やくそう	??	-	P166
どくけしそう	??	-	P166
せいすい	??	-	P166
キメラのつばさ	??	-	P166
まだらくもいと	??	-	P167
きんのネックレス	??	-	P162

## 道具屋 2

アイテム名	買値	攻/守	ページ
やくけしそう	10	-	P166
かんげつそう	30	-	P167

### だまされないよう注意

アッサラームには店がたくさんあり、買い物には困らない。ただ、売り物の値段が決まっていないという怪しい店屋もある。だまされないようにしましょう。また昼と夜とで町の雰囲気が変わってしまいます。夜でないと開いていない店や体験できないこともあるので、昼と夜の両方、町を訪れたい。この町で踊りのベリーダンスも夜だけのお楽しみだ。



# I S I S

## イシス

施設    ×2  

到達レベル  
Lv 15

扉  ×5  
 ×4  
 ×0

さばく さか しんび まな

## 砂漠のオアシスに栄えた神秘の町

 宿屋 ひとり 10G

たびびと  
ここは旅人のオアシス

さばく 砂漠やピラミッドには強敵が多い。イシスの  
しんび 城で冒険の記録をつけてもらえるので、ピラ  
まな ミッド探索の前線基地として利用しよう。



## イシス

### 武器防具屋

アイテム名	買値	攻/守	ページ
はがねのつるぎ	1300	+33	P124
ホーリーランス	2300	+35	P137
つつのオノ	2500	+38	P129
つつのよろい	1100	+25	P147
きぬのローブ	1500	+20	P142
つつのたて	1200	+20	P151
つつかぶと	1000	+16	P156

### 道具屋1・2

アイテム名	買値	攻/守	ページ
ターバン	160	+8	P157
やくそう	8	-	P166
どくけしそう	10	-	P166
せいすい	20	-	P166
キメラのつばさ	25	-	P166
まんげつそう	30	-	P167



# ピラミッド

さばくまなか きよだいしかくすい  
 砂漠の真ん中にそびえる巨大な四角錐。それがピラミッド  
 だ。内部には侵入者を防ぐための、さまざまな仕掛けが。

到達レベル  
 LV 16

## 出現モンスター

かえんムカデ (1F~2F)	P186
ミイラおとこ (B1~6F)	P186
わらいぶくろ (1F~6F)	P187
だいおうガマ (B1~6F)	P188
マミー (B1・3~6F)	P188
あやしいかげ (B1)	P184
くさったしたい (B1・3~6F)	P191

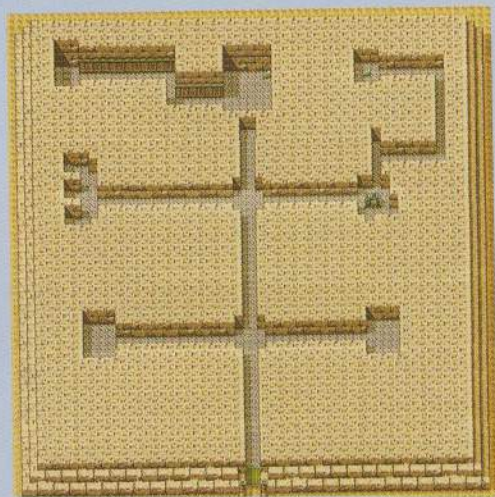

◀1F

宝箱×8

◀2F

宝箱×1

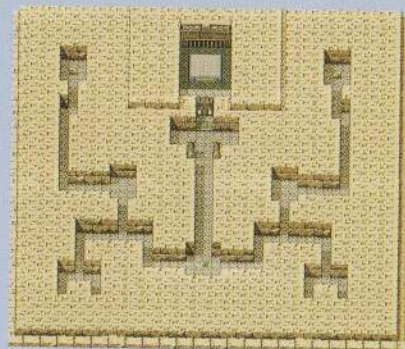
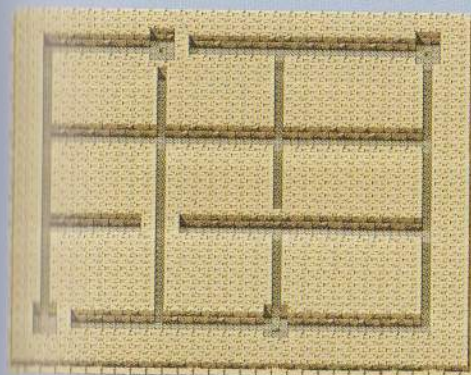

▲3F

宝箱×2

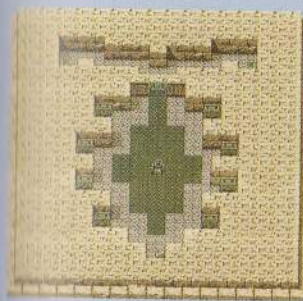

◀4F

宝箱×12



▲5F  
宝箱×1



◀頂上  
宝箱なし

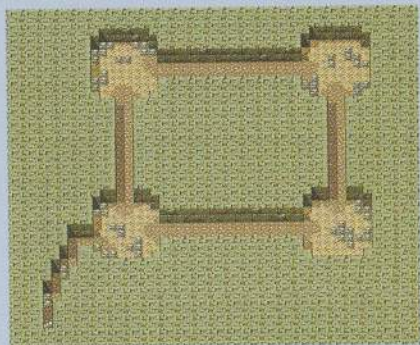

◀B1  
宝箱なし

P O R T O G A  
**ポルトガ**

到達レベル  
LV 17



扉 ×3  
×1  
×0

かっ き み あか みなと まち  
**活気に満ちあふれる明るい港町**



おうさま のそ  
**王様の望みをかなえよう**

ポルトガの王様は、めったに手に入らない珍しいものを欲しがっている。なんでも、高山に隔てられた東方にあるらしい。報酬も魅力的なので、危険覚悟で行く価値がありそうだ。

**宿屋** ひとり 10G

**武器防具屋**

**道具屋**

アイテム名	買値	攻/守	ページ
はがねのつるぎ	1300	+33	P124
はがねのオノ	2500	+38	P129
はがねのむち	3100	+40	P130
はがねのよろい	1100	+25	P147
はがねのたて	1200	+20	P151
はがねのしょうぞく	2400	+29	P143

アイテム名	買値	攻/守	ページ
やくそう	8	—	P166
どくけしそう	10	—	P166
せいすい	20	—	P166
キメラのつばさ	25	—	P166
まんげつそう	30	—	P167

# BAHARATA

## バハラタ

施設    

到達レベル  
LV 18

扉  ×2  
 ×0  
 ×0

せい かわ なが きよ まち  
聖なる川の流に清められた町



### めいさんひんてん バハラタの名産品店

バハラタの店のうち1軒は、開店していない。ここでは、この地方の名産品が売られているはずだが…。開店してもらう方法を考えよう。

 宿屋 ひとり 12G

 武器防具屋

 道具屋

アイテム名	買値	攻/守	ページ
モーニングスター	1700	+30	P135
おおばさみ	4700	+47	P139
りりよくのつえ	2500	+65	P133
はがねのよろい	2400	+32	P148
まほうのたて	2000	+25	P152
くろすきん	1200	+18	P155

アイテム名	買値	攻/守	ページ
やくそう	8	—	P160
どくけしそう	10	—	P160
せいすい	20	—	P160
キメラのつばさ	25	—	P160
まんげつそう	30	—	P167
まだらくもいと	35	—	P167

## CAVE EAST OF BAHARATA

### バハラタ東の洞窟

バハラタ北東の、山に囲まれた洞窟がバハラタ東の洞窟だ。B1は同じような地形が続き、距離感覚を狂わされる。

到達レベル  
LV 19

#### 出現モンスター

さつじんさ (B1)	P192
げんじゆつし (B1)	P190
あやしいかげ (B1)	P184
わらいぶくろ (B1)	P187
キャットバット (B1)	P191
ハンターフライ (B1)	P189
キャットフライ (B1)	P187

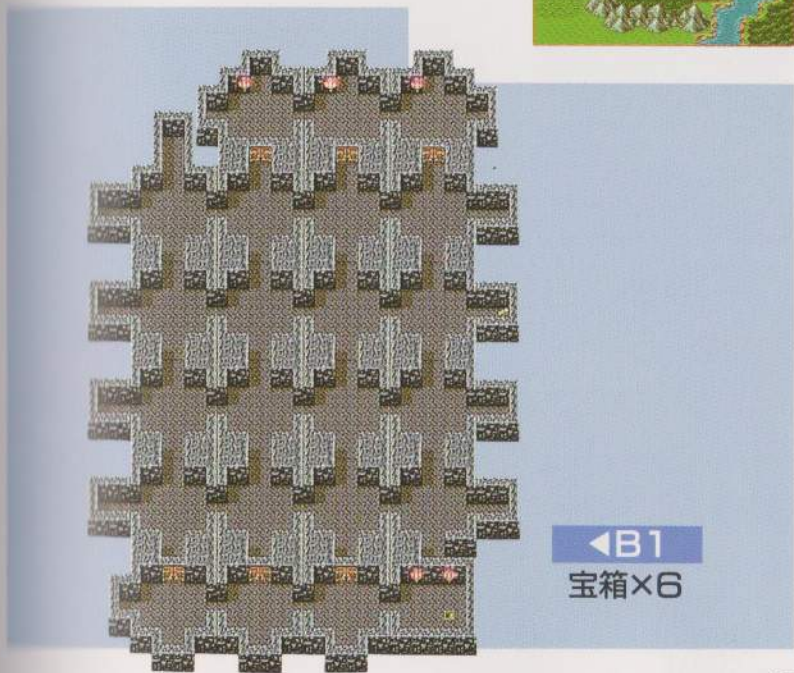
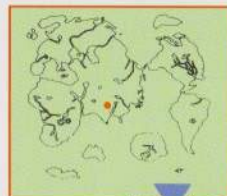

◀ B1  
宝箱×6

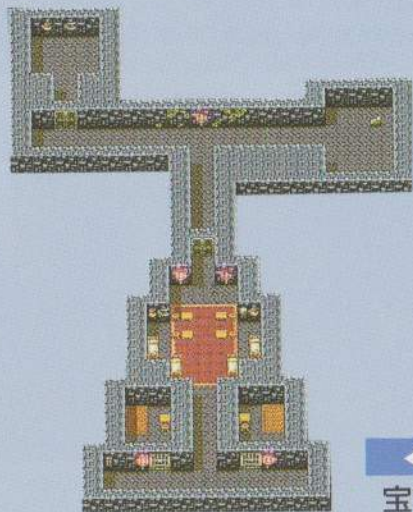

◀B2  
宝箱×4



どうくつ おく きょうてき  
洞窟の奥には強敵が

この洞窟の奥深くには強敵がひそんでいる。武器と攻撃呪文による攻撃だけでは、苦しい戦いを強いられるだろう。魔法使いがスグルト、僧侶がルカナンなどの補助系呪文を使い、勇者と戦士をバックアップするというパターンが最も効果的。

ダーマの神殿

到達レベル  
LV 20

扉  
×0  
×1  
×0



転職を望む者たちが集う聖なる地

宿屋 ひとり 2G



東方冒険の中継点

冒険の職業で一人前になれば、中の神官に話しかけて転職ができる。その前に冒険の書に書き添えておこう。また宿屋も安いので、周辺の宿屋や塔の探索の拠点として便利だ。さらに第10神に仕える神官もいるので、ここでメンバーの名前を変えることもできる。



←あなた自身の名前も変更えられる。いかげんに考えると怒られるぞ。

新たな  
人生への  
出発点!

# 転職システム

現在の職業の腕前が一人前になったなら、いよいよ次は「転職」に挑戦。あなたが転職をするときに悩むポイントをわかりやすく説明。

**(転職を行う場所→ダーマの神殿) ▶▶ P71へ**

## ☆「転職」とは?

転職とは、現在の職業で一人前になった者が歩むことのできる第2の人生のこと。勇敢なあなたの仲間たちはレベル20になると、現在の職業から別の職業に転職できる。転職は「ダーマの神殿」で行い、儀式を終えた者は新たな職業で人生を再出発するので。



現在の職業で一人前になったら…



新たな職業で再スタート

## 転職の基本ルール

▶ 転職できるのは  
レベル20になってから

Ⅲでの転職はⅥとは違い人生の大決心なので、レベル20まで修行を積んだ者のみが許される。

▶ 転職後はレベル1から再スタート

レベル1から出発となるが、後列に並ばせて戦闘を繰り返すとレベルはどんどん上がる。

▶ 前の職業で覚えた  
呪文は忘れない

転職後も前の職業で覚えた呪文を使うことができ、新たな職業の能力も身につけていける。

▶ レベルは1でも転職前の  
基本能力値の半分の数値が残る

「最大HP」「最大MP」「ちから」「すばやさ」などの能力値は転職前の半分の数値が残る。

## 注意

転職前に必ず旅の記録をしておこう

1度「転職」で変えたキミの人生は、2度ともとは戻らない。「転職後の職業が気に入らない」といった後悔がないように、転職前には必ず旅の記録を残しておこう。



## 転職できる職業

戦士	僧侶	魔法使い
武闘家	商人	遊び人
盗賊	賢者	以上計8種類



転職できる職業は全部で8種類。レベル20以上に達した者は、いつでも好きな職業に転職することができる。ただし、特別な運命を

背負った「勇者」は転職が許されない。また、転職できる職業の中でも「賢者」は、ほかの職業とは別に、ある修行を積んだ者のみになれる。

## かشこい転職のしかた

▶ 例えば僧侶で「ペホマ」を覚えたら武闘家に転職させる

僧侶の回復呪文のうち、全回復の「ペホマ」は貴重だ。そこで、「ペホマ」を覚えたところで僧侶を武闘家に転職させよう。転職前の半

分のMPを持つ武闘家が生まれ、武闘家ならではの攻撃力やHPの高さに、素早さと僧侶の回復呪文をあわせ持つ力強い仲間になる。

▶ 転職前・転職後の「性格」を活かした転職も考える

転職前後の職業の能力を最大限に活かすために、「性格」を利用したい。例えば、武闘家

「きれもの」などの性格にしておけば、転職前に最大MPをより多くできる。そして転職後、武闘家に合う性格に変えればなお有効だろう。

▶ すべての呪文を覚えた魔法使いを転職させる手もある

魔法使いや僧侶を武闘家や戦士に転職させると、もう新しい呪文は覚えられないMPも増えない。呪文の覚え忘れやMP不足で困ら

ないように、十分育ててから転職するのも有効な作戦だ。時間はかかるが、すべての呪文が使えるスーパーキャラを作るのも夢ではない。

## おすすめ転職例

魔 → 戦 武	すべての呪文を覚えた魔法使いを戦士や武闘家にしよう。バイキルトなどで自らの能力を高め、攻撃呪文まで使える最強キャラの誕生だ。
僧 → 武 盗	回復呪文を覚えた僧侶を武闘家か盗賊に転職させよう。誰よりも素早く回復呪文や防御呪文が唱えられる貴重な仲間になるはずだ。
魔 僧 → 賢	賢者に転職させるならば魔法使いか僧侶が望ましい。転職前のMPが高いので、新しく覚えた呪文を積極的に使っていくことができる。

# TOWER OF GALUNA

## ガルナの塔

2Fから左右2つの尖塔がそそり立つ。中央部の屋根に降りるには、どこからか飛び降りる必要があるようだ。

到達レベル  
LV 21

### 出現モンスター

おおくちばし (1F~6F)	P193
あやしいかげ (1F)	P184
キラーエイブ (1F)	P192
げんじゅつし (1F)	P190
ハンターフライ (1F)	P189
マッドオックス (1F)	P192
しびれあげは (2F~6F)	P194
スカイドラゴン (2F~6F)	P193
ホイミスライム (2F~3F)	P179
メタルスライム (4F~6F)	P191
ガルデーダ (4F~6F)	P194



◀1F  
宝箱×1

### ガルナの塔

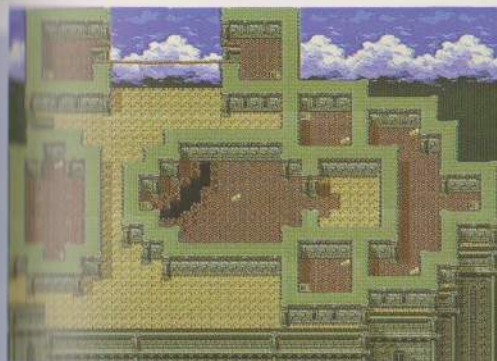

◀2F  
宝箱×1

▶3F  
宝箱×2



◀4F  
宝箱なし

▶5F  
宝箱なし

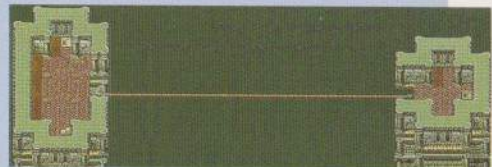

◀6F  
宝箱×1





# M U O R ムオルの村

施設    

到達レベル  
LV 21

扉  x1  
 x0  
 x1

せ むら  
ツンドラを背にしたさいはての村



## ひとちが 人違いのナゾ

むらびと 村人たちはあなたを見て、懐かしい旅人の  
とを思い出す。それは、あなたにとって

 宿屋 ひとり 12G

 武器防具屋

アイテム名	買値	攻/守	ページ
はがねのはりせん	1300	+31	P139
さばきのつえ	2700	+37	P133
おおばさみ	4700	+47	P139
みかわしのふく	2900	+23	P143
くろしょうぞく	2400	+29	P143
まほうのたて	2000	+25	P152

 道具屋

アイテム名	買値	攻/守	ページ
やくそう	8	-	P166
どくけしそう	10	-	P166
せいすい	20	-	P166
キメラのつばさ	25	-	P166
まんげつそう	30	-	P167
どくがのこな	310	-	P167

# T E D O N テドンの村

施設   

到達レベル  
LV 22

扉  x0  
 x0  
 x1

やみ なか い つつ ひと びと むら  
闇の中で生き続ける人々の村



 宿屋 ひとり 1G

 魔王にキバを向けた村

村でポルトガから南の岬へ。上陸して少し北  
へくと到着する。旅人のうわさでは、この  
村は昔、魔王に橋突いたため滅ぼされたとい  
うが…。ちなみに、この村では重要なアイテ  
ムの情報を聞いた、強力な武器・防具をそ  
ちえられる。ぜひ立ちよってみよう。

 武器防具屋

アイテム名	買値	攻/守	ページ
モーニングスター	1700	+30	P135
はがねのむち	3100	+40	P130
おおばさみ	4700	+47	P139
マジカルスカート	1500	+25	P142
まほうのほうい	4400	+30	P144
まほうのよるい	5800	+40	P148
とんがりぼうし	2300	+21	P155

R U N C E E L

# ランシール

到達レベル  
IV 23

扉  
×0  
×0  
×5

施設

りっ ば しん でん  
**立派な神殿のそびえる村**



**宿屋** ひとり 15G

**武器防具屋**

アイテム名	買値	攻/守	ページ
はがねのむち	3100	+40	P130
おおかなづち	6500	+55	P135
パワーナックル	7100	+40	P136
みかわしのふく	2900	+23	P143
まほうのほうい	4400	+30	P144
まほうのよろい	5800	+40	P148
てっかめん	3500	+25	P156

しん でん まち ほく ぶ  
**神殿は町の北部にあり!**

武器屋の右脇から森をぬけると、神殿にたどりつける。神殿には地球のへその入口があるだけでなく、町で売られている珍しいアイテムの使い方を教えてくれる人もいる。

**道具屋**

アイテム名	買値	攻/守	ページ
せいすい	20	-	P166
キメラのつばさ	25	-	P166
きえさりそう	300	-	P167

I D I N B E A R

# エジンベア

到達レベル  
IV 23

扉  
×2  
×1  
×0

施設

むに たか ひと びと す ほく せい しま ぐに  
**誇り高き人々が住む北西の島国**



城内に入るには?

城の入口では門番がよそ者たちをおせんぼしている。中に入るためには、なんらかの方法を使って、こっそり入るしかないようだ。一度城内に入ればなんとかがまかせるので、大層に話しかけよう。地下にある仕掛けを解けば2代前の王様が封印した品が手に入るぞ。



↑3つの石の仕掛けは、ちよっとしたバズル。気を静めて挑戦しよう。

# S U E スー

施設



到達レベル  
LV 23



## 自然とともに生きるスー族の人々



### うば むら たからもの 奪われた村の宝物

その昔、他国の侵略者に奪われたスーの宝。そのカギをにぎる人物が村のどこかにいる。

宿屋 ひとり 5G

武器防具屋

アイテム名	買値	攻/守	ページ
こんぼう	30	+7	P132
どくばり	10	+10	P138
バトルアックス	8700	+60	P129
かわのこしまき	800	+24	P141
はでなふく	1300	+28	P142
まほうのたて	2000	+25	P152

道具屋

アイテム名	買値	攻/守	ページ
やくそう	8	-	P166
どくけしそう	10	-	P166
まんげつそう	30	-	P167
どくがのこな	310	-	P167
きえさりそう	300	-	P167
モヒカンのケ	60	+3	P159
ぎんのかみかざり	760	+20	P158

# TOWER OF ARP

## アープの塔

ムオルの村から海を越え、東にある大陸に突き当たったあたり

到達レベル  
LV 23

### 出現モンスター

トリビネーター (1F~5F)	P201
ネラーアーマー (1F~5F)	P202
どくどくゾンビ (1F~2F)	P200
ドッグホーン (1F~2F)	P200
ゾンビマスター (1F~2F)	P205
くさったしたい (1F~2F)	P191
アカイライ (1F~2F, 5F)	P200
あやしいかけ (3F~4F)	P184
しげれあげは (3F~4F)	P194
バーナバス (3F~5F)	P195
スライドラゴン (5F)	P193
ヘルコンドル (5F)	P197



▲2F  
宝箱なし

◀1F  
宝箱なし

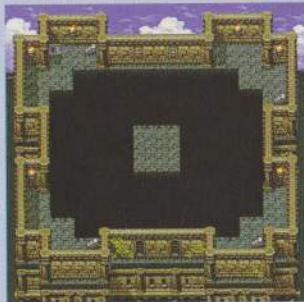

◀3F  
宝箱×4



▲4F  
宝箱なし



▲5F  
宝箱×3

ゆうき だ  
**勇気を出してジャンプ!**

3F以上は、わずかな外壁を残して空洞になっている。3Fにある宝箱にたどり着くには、上の階から飛び降りねば…。宝箱のある位置を確かめたら、予想をつけ、勇気を出して飛び降りよう。きっと冒険に役立つものが手に入るだろう。

Z I P A N G U

ジパング

施設 なし

到達レベル  
LV 24

扉 ×0  
宝箱 ×0  
鍵 ×0

おう とう ち とう ほう しょう こく  
**女王ヒミコが統治する東方の小国**

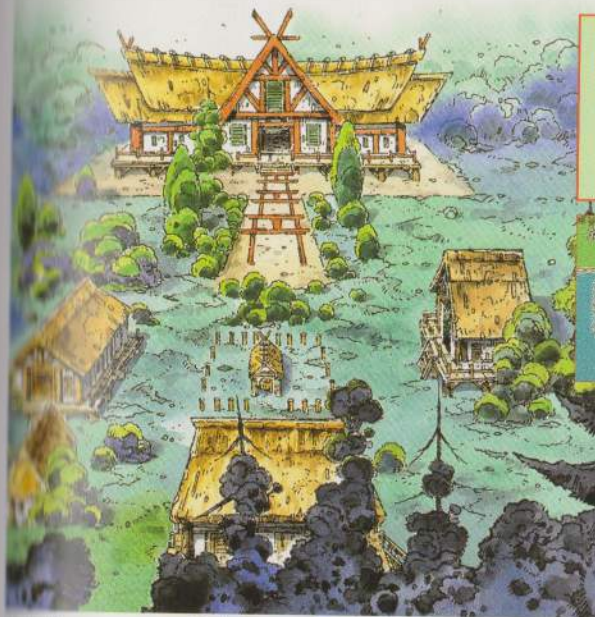

みや しかい ち  
**宿屋のない未開の地**

ジパングには宿屋も道具屋もない。HP回復アイテムは多めに用意しておきたい。もしアイテムがない状態で命の危険を感じた場合は、ジパングの西の大陸に船で渡り、海岸にあるほこらの宿屋を使うといい。

# CAVE OF ZIPANGU

## ジパングの洞窟

燃えさかる溶岩があちこちからあふれる、恐ろしい洞窟。  
その奥には、ジパングの村人を震え上がらせる魔物が住む。

到達レベル

LV 24

### 出現モンスター

きめんどうし (B1~B2)	P201
だいおうガマ (B1)	P188
ごうけつぐま (B1~B2)	P193
ようがんまじん (B1~B2)	P202
メタルスライム (B1)	P191
くさったしたい (B2)	P191



### ▼B1

宝箱×1

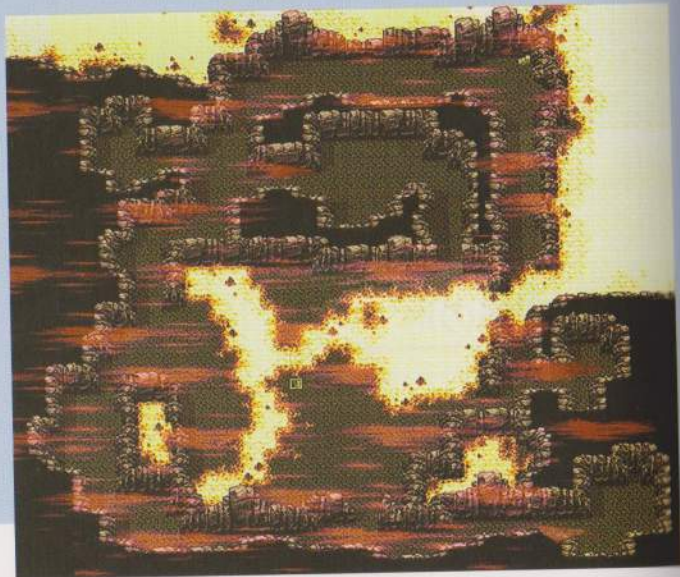

### ジパングの洞窟

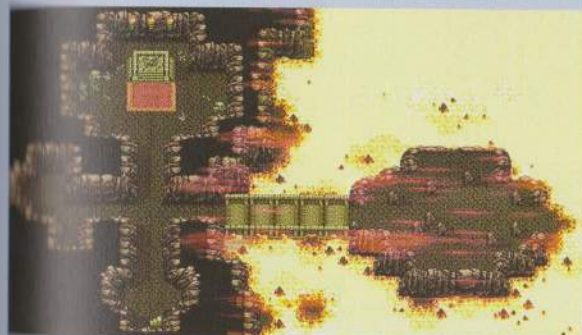

### ◀B2

宝箱なし

### 準備あれば憂いなしのHP回復作戦

ジパングの洞窟の1番奥にいる魔物は、1度に複数の仲間を攻撃してくる。HPの回復は僧侶の呪文だけでは追いつかないだろう。薬草などの回復アイテムを多めに持ち、僧侶など回復の呪文が使える者は回復に専念しよう。

# 地球のへそ

地球の中心にあることからその名がつけられた大洞窟。ここでは、冒険者たちの勇気を試す過酷な試練が待っている。

到達レベル

IV 25

## 出現モンスター

マミー (B1~B3)	P188
くさったたい (B1~B3)	P191
さまようよろい (B1~B2)	P182
メタルスライム (B1~B2)	P191
ハンターフライ (B1~B2)	P189
ベビーサタン (B1~B2)	P195
キラエーブ (B1~B3)	P192
アントベア (B1~B2)	P190
さつじんき (B1~B2)	P192
ホイミスライム (B1~B2)	P179
じごくのハサミ (B1~B2)	P187
マッドオックス (B3)	P192
マージマタンゴ (B3)	P189
キャットフライ (B3)	P187
かえんムカデ (B3)	P186
まじよ (B3)	P199
スカイドラゴン (B3)	P193
きめんどうし (B3)	P201
じごくのよろい (B3)	P199

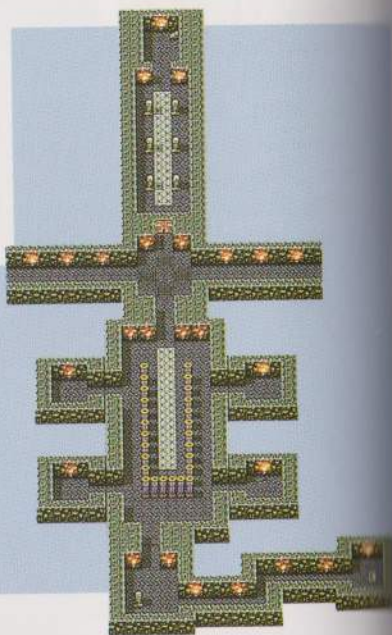

▶B1-1  
宝箱×4

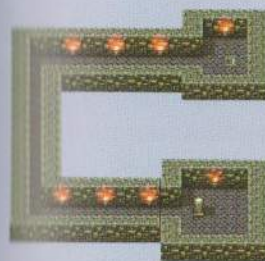

◀B1-2  
宝箱×1



▲B1-3  
宝箱なし

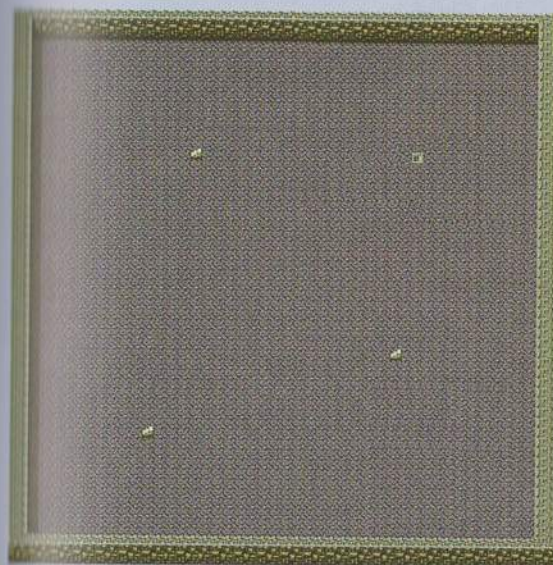

◀B2  
宝箱なし



▶B3  
宝箱×2

## サマンオサ

到達レベル  
LV 25

施設



扉

 ×1  
 ×5  
 ×9

 こころ が おう あっ せい くる まち  
 心変わりした王の圧政に苦しむ町

宿屋 ひとり 20G



## 武器防具屋

アイテム名	買値	攻/守	ページ
きばきのつえ	2700	+37	P133
バリーナックル	7100	+40	P136
ランピキラー	9800	+67	P125
まほうのよろい	5800	+40	P148
ドラゴンシールド	3500	+32	P152
くろすざん	1200	+18	P155
てっかめん	3500	+25	P156

 まち へいわ おう  
 町の平和は王がにぎる

前は優しかった王がある日突然心変わりし、  
 町人たちを苦しめているという。サマンオサ  
 に平和を取り戻すには、もとの王に戻すしか  
 手はないようだ。しかし警戒の厳しくなった  
 城は、冒険者たちを歓迎してくれそうにない。

## 道具屋

アイテム名	買値	攻/守	ページ
やくそう	8	-	P166
どくけしそう	10	-	P166
せいすい	20	-	P166
キメラのつばさ	25	-	P166
まんげつそう	30	-	P167
どくがのこな	310	-	P167



# CAVE SOUTH OF SAMANOSA

## サマンオサ南の洞窟

到達レベル  
LV 26

サマンオサ城の南東の方向に位置する洞窟。入口を毒の沼地に囲まれ、中には深い霧が立ち込める不気味な洞窟だ。

### 出現モンスター

ガメゴン (B1~B4)	P205
キラーアーマー (B1~B2)	P202
ベホマスライム (B1~B2)	P206
がいこつけんし (B1~B4)	P206
シャドー (B1~B4)	P206
ゾンビマスター (B1~B4)	P205
くさったしたい (B1~B4)	P191



▼B1  
宝箱なし

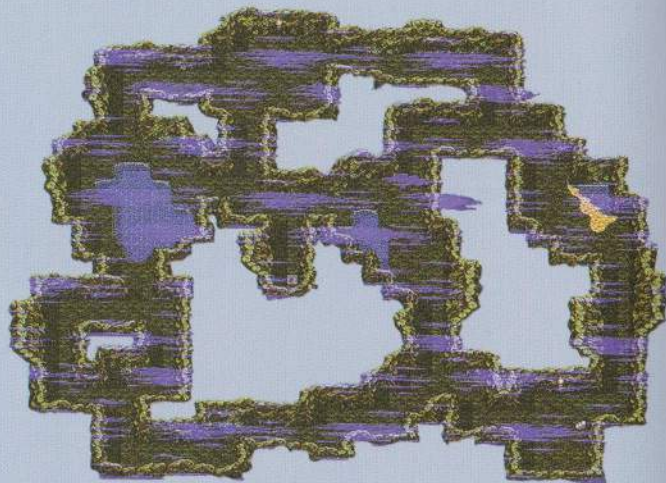

# サマンオサ南の洞窟

◀B2  
宝箱×21

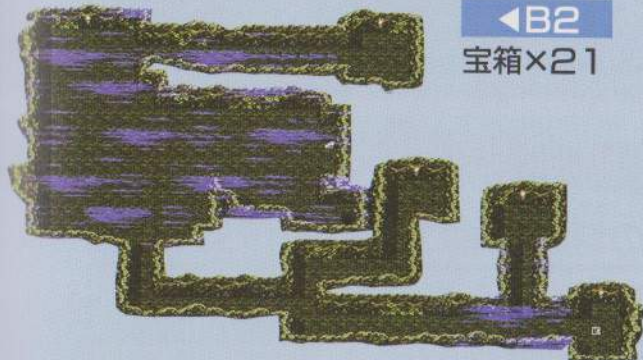

◀B3  
宝箱×2

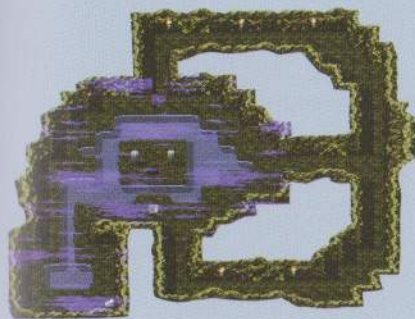

▲B4  
宝箱なし





# HOUSE OF PIRATES

## 海賊の家

施設 なし

到達レベル  
LV 28

×2  
×0  
×1

### 豪快な海の荒くれ者たちの根城

#### 財宝の話は海賊に聞け

アリアハンの東の大陸に、悪いやつらしか狙わないという海賊の一味が住んでいる。世界中の海を股にかけて活動している彼らのこと、さまざまな情報や珍しい財宝などを持っていることだろう。しかし、昼間に行っても彼らに会うことはできない。夜を待って訪れよう。



# SPIRIT'S FOUNTAIN

## 精霊の泉

到達レベル  
LV 28

世界のどこかに精霊が住む泉がある。泉の精霊は、そこを訪れた旅人たちの真実の心を試してくれるといわれている。

### あなたは真の勇者か!?

精霊の泉の中央に歩を進めると、謎の精霊が現われ、あなたに語りかけてくる。そこでなにか起こるかは、あなたの心掛け次第なのだ。



↑この場所でなにかが起きる。精霊は旅人のか心を試しているのか?

# GHOST SHIP

## 幽霊船

到達レベル  
LV 28

大海原に人知れず漂流する幽霊船。嵐で沈没したとき命を落とした船員たちの魂が、今も船内に宿っているという。

### 出現モンスター

アンタクルス (上甲板・下甲板)	P198
カニラス (上甲板・下甲板)	P197
くびつたしい (上甲板・下甲板)	P191
ノーマンタイン (上甲板・下甲板)	P197
しびれくらげ (上甲板・下甲板)	P196
かじつけんし (上甲板・下甲板)	P206

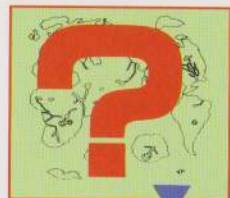

### ◀上甲板

宝箱なし

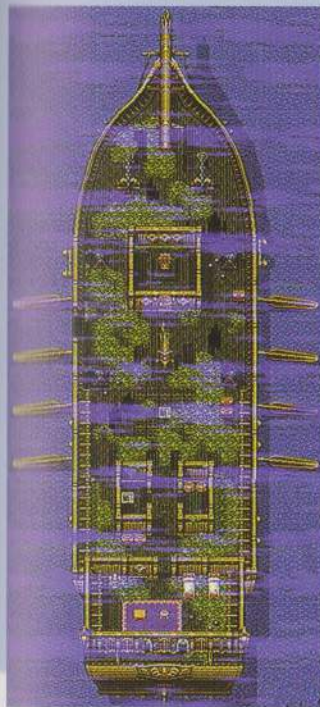

### 幽霊船を見つけるには

幽霊船は海のどこかを漂っていて、通常はその位置を知ることはできない。しかしあるアイテムを手に入れば、幽霊船が漂う場所を知ることができるという。もし見つけられたなら、勇気ある者は、自分たちの船を横付けして乗り移ろう。

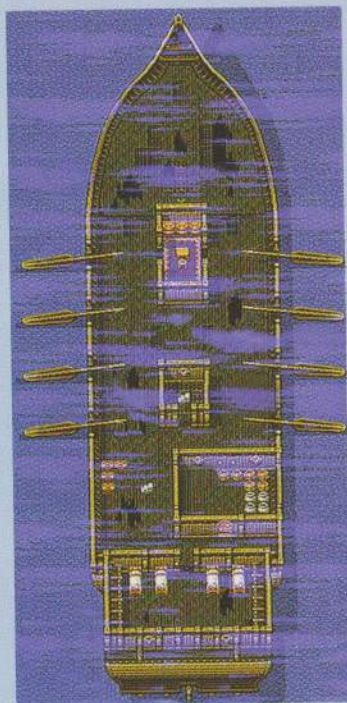

◀下甲板  
宝箱×6



# ネクロゴンドの洞窟

到達レベル  
LV 32

ネクロゴンドの山<sup>やま</sup>をつらぬく、巨大な洞窟<sup>きょだい どうくつ</sup>。この洞窟<sup>どうくつ</sup>は入り口<sup>ぐち</sup>がB1にあり、上<sup>うへ</sup>へ昇<sup>のぼ</sup>っていくことになる。

## 出現モンスター

トロール (B1~1F)	P207
はくれメタル (B1~3F)	P201
ミニデーモン (B1~3F)	P207
いごくのきし (B1~4F)	P208
ホロゴースト (B1~3F)	P208
ライオンヘッド (2F~4F)	P208
おどるほうせき (2F~4F)	P209
ワロストギズモ (2F~4F)	P207
ガメゴンロード (4F)	P209



◀B1  
宝箱なし

▶1F  
宝箱×3

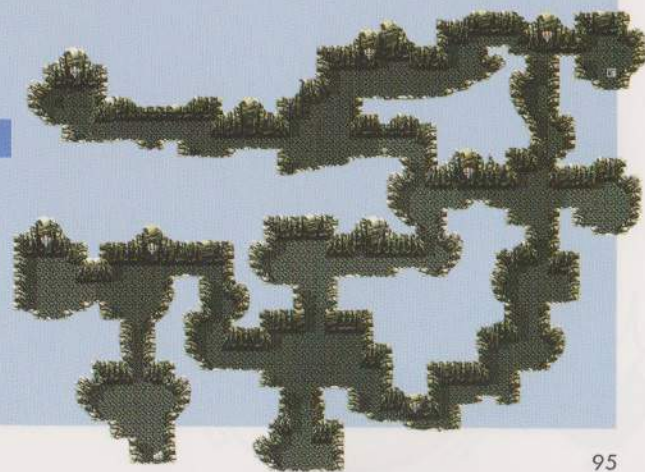

▼2F-1  
宝箱なし



▶2F-2  
宝箱なし

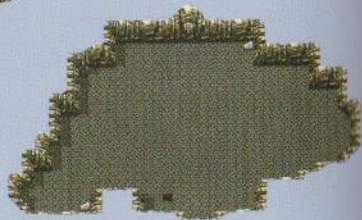

◀3F  
宝箱なし

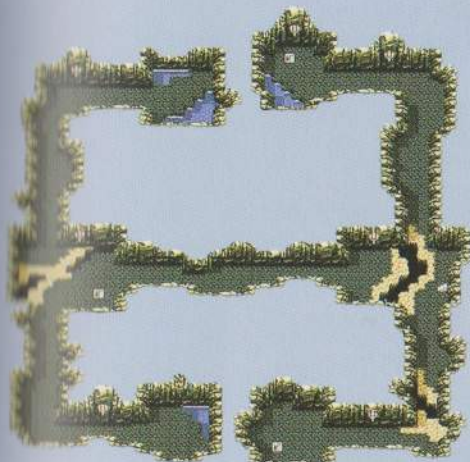

▼4F  
宝箱なし

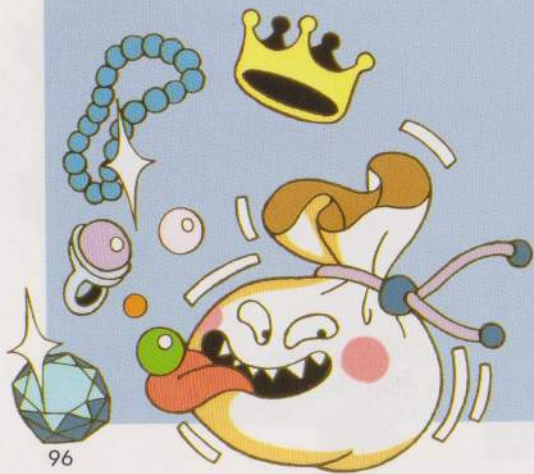

# CASTLE OF BARAMOS

## バラモス城

ついに姿を現わした魔王バラモスの城。美しさの中にも威圧感を漂わせるその景観は、魔窟と呼ぶにふさわしい。

到達レベル

LV 34

### 出現モンスター

ライオンヘッド (外観・B1~1F)	P208
うごくせきぞう (外観・B1~1F)	P209
はぐれメタル (外観・B1~1F)	P201
スノードラゴン (外観・B1~1F)	P204
エビルマジ (外観・B1~1F)	P210
じごくのきし (外観・B1~1F)	P208
ホロゴースト (外観・B1~1F)	P208



◀外観  
宝箱なし

## バラモス城



▲1F-2  
宝箱なし

▲1F-1  
宝箱×3



▶B1-1  
宝箱なし

▶B1-2  
宝箱なし

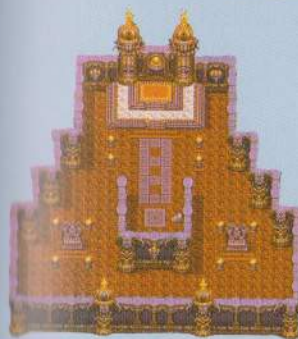

▲B1-3  
宝箱なし

### ルースで危険を回避

さすがに強敵が多いバラモス城。万全の装備で臨んでも、五体満足で城を出ることは難しいだろう。しかしテラスや回廊の多いバラモス城では、ルースの呪文を使うことができる。命の危険を感じたり、迷ったりしたら、脱出するのが賢明だ。

## GREAT PIT OF GIAGA

# ギアガの大穴

到達レベル  
LV 34

バラモス城の近くにある、地獄のはてまで続くかのような大穴。この穴に入り生きて帰った者は1人もいない。

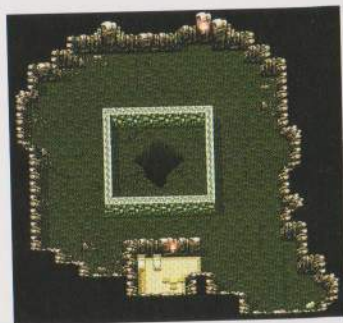

## CASTLE OF QUEEN DRAGON

# 竜の女王の城

到達レベル  
LV 34

天空に1番近い場所にあるといわれる竜の女王の城。終盤の冒険のカギを握る人物が、あなたを待っている。



# データの章



# 呪文の章

呪文を効果的に使うことは、戦略の楽しみの1つ。まずは呪文の効果から覚えよう。呪文は転職をするときの参考にもして欲しい。

メ ラ	<b>効果</b>	小さな火の球を指先から飛ばし、敵1体に対して約10のダメージを与える。	
	<b>有効範囲</b>	<b>使用可能時</b>	
	<b>C</b>	<b>D</b>	
	敵1体	戦闘中	
	<b>消費MP</b>	<b>使い手</b>	
	<b>E</b>	<b>F</b>	
2	魔1 勇2		

<b>データの見方</b>	
<b>A</b> :	呪文の名称。
<b>B</b> :	その呪文を使ったときの効果。
<b>C</b> :	効果がおよぶ範囲。
<b>D</b> :	戦闘中か移動中の使用可能時。
<b>E</b> :	その呪文を唱えるのに必要なMP。
<b>F</b> :	その呪文が使える職業と、覚えるレベル。各職業の頭文字1文字を記入。

攻 撃 呪 文	<b>火の呪文</b>
	<b>効果</b>
	火の玉を投げつけて、相手を焼き払う、攻撃専用の呪文。敵1体に有効。

メ ラ	<b>効果</b>	小さな火の球を指先から飛ばし、敵1体に対して約10のダメージを与える。	
	<b>有効範囲</b>	<b>使用可能時</b>	
	<b>C</b>	<b>D</b>	
	敵1体	戦闘中	
	<b>消費MP</b>	<b>使い手</b>	
	<b>E</b>	<b>F</b>	
2	魔1 勇2		

メ ラ ゾ ー マ	<b>効果</b>	火の球をいくつか連続でぶつけ、敵1体に対して約80のダメージを与える。	
	<b>有効範囲</b>	<b>使用可能時</b>	
	<b>C</b>	<b>D</b>	
	敵1体	戦闘中	
	<b>消費MP</b>	<b>使い手</b>	
	<b>E</b>	<b>F</b>	
6	魔17		

メ ラ ゾ ー マ	<b>効果</b>	大きな火の球を呼び出して爆裂させ、敵1体に対して約100もの大ダメージを与える。	
	<b>有効範囲</b>	<b>使用可能時</b>	
	<b>C</b>	<b>D</b>	
	敵1体	戦闘中	
	<b>消費MP</b>	<b>使い手</b>	
	<b>E</b>	<b>F</b>	
12	魔36		

## 炎の呪文

灼熱の炎を大きく巻き上げ、敵1グループに対してダメージを与える。

ギ  
ラ

<b>効果</b>	炎をなぎ払うように吹き付け、敵1グループに対して約20のダメージを与える。	
<b>有効範囲</b>	<b>使用可能時</b>	
敵1グループ	戦闘中	
<b>消費MP</b>	<b>使い手</b>	
4	魔7 勇10	

ギ  
ラ

<b>効果</b>	炎をさらに激しく渦巻かせ、敵1グループに対して約35のダメージを与える。	
<b>有効範囲</b>	<b>使用可能時</b>	
敵1グループ	戦闘中	
<b>消費MP</b>	<b>使い手</b>	
6	魔14 勇23	

ギ  
ラ  
ン

<b>効果</b>	荒れ狂う炎をさらに濃縮し、敵1グループに対して約100のダメージを与える。	
<b>有効範囲</b>	<b>使用可能時</b>	
敵1グループ	戦闘中	
<b>消費MP</b>	<b>使い手</b>	
12	魔29	



# 爆発呪文

空気中に爆発を起こし、熱と爆風によって敵全体にダメージを与える。

イオ	効果	モンスターの手前で小さな爆発を数回起こして、敵全体に約20のダメージ。	
	有効範囲	敵全体	戦闘中
	消費MP	5	使い手
			魔11

イオラ

効果	敵のまわりを囲むように激しい爆発を起こし、敵全体に約60のダメージを与える。
有効範囲	敵全体
使用可能時	戦闘中
消費MP	9
	魔23 勇31

# 真空呪文

風を呼んで真空状態を作り出し、敵の体を断つ。敵1グループに有効。

バギ	効果	激しいつむじ風を呼び寄せ、敵1グループに対して約15のダメージを与える。	
	有効範囲	敵1グループ	戦闘中
	消費MP	4	使い手
			僧12

バギマ

効果	竜巻状の風を敵の中心部に起こして攻撃。敵1グループに対し約40のダメージ。
有効範囲	敵1グループ
使用可能時	戦闘中
消費MP	6
	僧26

バギクロス	効果	岩をも吹き飛ばすほどの大嵐を呼ぶ。敵1グループに対し約90のダメージ。	
	有効範囲	敵1グループ	戦闘中
	消費MP	9	使い手
			僧36

# 冷氣呪文

敵を氷づけにしたうえ、氷柱や冷気をぶつけて敵にダメージを与える呪文。

ヒヤド

ヒヤド	効果	敵の体を水で包み込んで攻撃する。敵1体に対して約30のダメージを与える。	
	有効範囲	敵1体	戦闘中
	消費MP	3	使い手
			魔5

ヒヤダルコ

効果	1度に複数の敵を氷に包みこむ。敵1グループに対して約50のダメージ。
有効範囲	敵1グループ
使用可能時	戦闘中
消費MP	6
	魔20

ヒヤダイン

効果	冷気の嵐を呼び寄せ、氷のかけらを敵を傷つける。敵全体に約70のダメージ。
有効範囲	敵全体
使用可能時	戦闘中
消費MP	9
	魔26

マヒート

効果	鋭い氷の刃をたくさん作り出してぶつける。敵1グループに約100のダメージ。
有効範囲	敵1グループ
使用可能時	戦闘中
消費MP	12
	魔32



マヒートを唱えた。グループ呪文は最も活用できる攻撃呪文。



## 電撃呪文

選ばれた者ののみが使える特別な呪文。天から雷を呼び、敵に命中させる。

ライディン

**効果** 一筋の稲妻を呼び、敵の頂上に直撃させる。敵1体に約100のダメージを与える。

有効範囲	使用可能時
敵1体	戦闘中
消費MP	使い手
8	僧 26

ギガティン

**効果** 雷の力を一瞬ためてから、大破裂させる。敵全体に約200のダメージを与える。

有効範囲	使用可能時
敵全体	戦闘中
消費MP	使い手
30	僧 41



## 昇天呪文

『死の呪文』を唱えて、敵を一瞬で絶命させる。聖なる力をもつ者が使う。

ザキ

**効果** 敵1体の息の根を止める。これを受けた敵は、かなりの確率で息絶える。

有効範囲	使用可能時
敵1体	戦闘中
消費MP	使い手
7	僧 22

ザフキ

**効果** 敵1グループの息の根を止める。ザキより確率は低いが、一瞬にして滅する。

有効範囲	使用可能時
敵1グループ	戦闘中
消費MP	使い手
7	僧 28



## 巨竜変身

呪文を唱えた次のターンから、巨竜に姿を変え、燃えさがる火炎を吐く。

**効果** 自らの体を巨大な竜に変身させて敵を攻撃。いったん変身すると戦闘終了まで炎を吐く。

有効範囲	使用可能時
自分	戦闘中
消費MP	使い手
24	僧 34



## 自爆

自分の命とひきかえに、敵の命をも奪う。仲間を助けするための自己犠牲呪文。

**効果** 敵の中心部に自分の体を爆発させ、敵全体を道連れにする。決死の自己犠牲呪文。

有効範囲	使用可能時
敵全体	戦闘中
消費MP	使い手
1	僧 41

## 空間追放

目の前の敵を遠くへ飛ばしてしまう。戦わなくてすむ戦闘回避の呪文だ。

**効果** 敵1体をどこかへ飛ばす。レベルの高い敵にも効く。ただし経験値とGは手に入らない。

有効範囲	使用可能時
敵1体	戦闘中
消費MP	使い手
7	僧 20



## 守備力減退

敵の守備力を下げ、敵に与える打撃のダメージをより大きくする呪文。

ルカニ	効果	敵1体の守備力を本来の守備力の数値分下げる。長引くような戦闘にはかなり有効。	
	有効範囲	敵1体	戦闘中
	消費MP	3	使い手 僧8

ルカナン

効果	敵1グループの守備力を半減する。重ねがけをすると、さらに守備力は下がっていく。	
有効範囲	敵1グループ	戦闘中
消費MP	4	使い手 僧18



## 催眠

敵を眠らせる。眠った敵は起きるまでなにもできないので、その際に攻撃。

ラリホー	効果	敵1グループを眠りに誘う。眠りは覚めることもある。半戦まで有効利用できる。	
	有効範囲	敵1グループ	戦闘中
	消費MP	3	使い手 僧9 勇10

## 呪文封じ

敵の呪文を使えなくしてしまう。封じられた敵はどんな呪文も使えない。

マホトーン	効果	敵1グループの呪文をどんなものでもすべて封じてしまう。戦闘が終了するまで有効。	
	有効範囲	敵1グループ	戦闘中
	消費MP	3	使い手 僧13 勇11

## MP吸収

敵のもっているMPを、呪文を唱えた人が吸収し、自分のものにしてしまう。

マホトラ	効果	敵1体のMPを約8自分のものにする。ただし、MPのない敵には無効。	
	有効範囲	敵1体	戦闘中
	消費MP	0	使い手 魔15

## 混乱

敵の頭を混乱させて、誰が自分か味方が敵なのか、わからなくしてしまう。

メダパニ	効果	敵1体が混乱し、同士討ちを始める。ただし、仲間を攻撃してくることもあるので注意。	
	有効範囲	敵1体	戦闘中
	消費MP	5	使い手 魔27

## 退散

邪悪な者を光の中に消し去る。ゾンビなど、不死の力で動くモンスターに有効。



ニラム	効果	敵1グループを光の中に消す。ただし、消してしまった敵の経験値とGは得られない。	
	有効範囲	敵1グループ	戦闘中
	消費MP	2	使い手 僧2 勇6

## 攻撃力倍増

仲間1人の攻撃力を上げ、打撃攻撃による敵へのダメージを増強する。

バイキルト

効果	攻撃力を上げ、敵へのダメージを約2倍にする。2度かけてもそれ以上にはならない。	
有効範囲	仲間1人	使用可能時
消費MP	6	魔21

## 加速

仲間の素早さを上げ、敵よりも早く行動できるようにする補助呪文。

ピオリム

効果	仲間全員の素早さを本来の素早さ数値分上げる。重ねかけで、最大限まで加速。	
有効範囲	仲間全員	使用可能時
消費MP	3	魔5

## 減速

敵の素早さを下げる。加速と同じく敵よりも早く攻撃できるようにする。

ボミオス

効果	敵1グループの素早さを下げる。ピオリムがかかっているときは、0まで下がる。	
有効範囲	敵1グループ	使用可能時
消費MP	3	魔12

## 変身

仲間の能力をそっくりそのままコピーし、同じように戦えるようにする。

モシヤス

効果	自分の体を、対象とする仲間そっくりに変身させて敵を攻撃。まったく同じ能力になる。	
有効範囲	自分	使用可能時
消費MP	12	魔37

## 守備力増強

仲間の守備力を上昇させて、打撃攻撃からのダメージを少なくする呪文。

スカラ

効果	仲間全員の守備力を上げる。守備力の上がり方はスカラの半分だ。ボス戦に役立つ。	
有効範囲	仲間全員	使用可能時
消費MP	4	魔9

## 鋼鉄変化

自分たち全員の体を鋼鉄に変えて、敵からの攻撃を受けつけなくする。

アストロン

効果	3ターンの間、攻撃を受けつけない。自分も動けなが、敵の能力を探るのに役立つ。	
有効範囲	仲間全員	使用可能時
消費MP	6	魔12

スカラ

効果	仲間1人の守備力を本来の守備力の数値分上昇させる。重ねかければさらに上がる。	
有効範囲	仲間1人	使用可能時
消費MP	3	魔4



クルカナンを受けたら、迷わずスカルトで対抗。全滅を防ごう。



# 幻惑

敵のまわりに幻を作り、敵を惑わせる。敵の攻撃の命中率を下げる。

<b>効果</b>	敵1グループを幻に包む。に包まれた敵は、攻撃攻撃かなりの率で失敗してしま	
<b>有効範囲</b>	使用可能時	
敵1グループ	戦闘中	
<b>消費MP</b>	使い手	
4	値7	

# 呪文反射

自分の前に光の壁を作り、すべての魔法攻撃をかけた相手に対してはね返す。

<b>効果</b>	自分1人に対する呪文をすべて、呪文をかけた敵に返す。仲間のかけた回復呪文もはね返す。	
<b>有効範囲</b>	使用可能時	
自分	戦闘中	
<b>消費MP</b>	使い手	
8	魔24	



←呪文戦になりそうとき使う。ほかの仲間にはかけられない。



自分の回復呪文のみかか

# 冷熱防御

絹のような光の衣を作り、敵の炎攻撃や吹雪の攻撃からのダメージを減らす。

<b>効果</b>	炎や吹雪の攻撃によるダメージを半分以上減少させる。戦闘終了まで有効。	
<b>有効範囲</b>	使用可能時	
仲間全員	戦闘中	
<b>消費MP</b>	使い手	
6	値32	

# 体力回復

戦闘などで怪我をして、HPが減ってしまったときに、回復させる呪文。

<b>効果</b>	仲間1人のHPを約35回復させる。誰か1人は必ず使えるようにしたい。	
<b>有効範囲</b>	使用可能時	
仲間1人	いつでも	
<b>消費MP</b>	使い手	
3	値1 勇4	

仲間1人のHPを約85回復させる。最終戦でもMP節約のために使える。

<b>効果</b>	仲間1人のHPを約85回復させる。最終戦でもMP節約のために使える。	
<b>有効範囲</b>	使用可能時	
仲間1人	いつでも	
<b>消費MP</b>	使い手	
5	値14 勇29	

仲間1人のHPを全回復できる。ひん死の重傷でも、この呪文でたちまち元気になる。

<b>効果</b>	仲間1人のHPを全回復できる。ひん死の重傷でも、この呪文でたちまち元気になる。	
<b>有効範囲</b>	使用可能時	
仲間1人	いつでも	
<b>使用MP</b>	使い手	
7	値30 勇33	

仲間全員のHPをベホイミと同じくらい回復させる。全員にベホイミをかけるより得。

<b>効果</b>	仲間全員のHPをベホイミと同じくらい回復させる。全員にベホイミをかけるより得。	
<b>有効範囲</b>	使用可能時	
仲間全員	いつでも	
<b>消費MP</b>	使い手	
18	値34	

仲間全員のHPを全回復。MPを大量に消費するので、大ピンチのときに使うのが基本。

<b>効果</b>	仲間全員のHPを全回復。MPを大量に消費するので、大ピンチのときに使うのが基本。	
<b>有効範囲</b>	使用可能時	
仲間全員	いつでも	
<b>消費MP</b>	使い手	
62	勇38	



## 解毒

仲間が毒を受けると、歩くだけでHPが減ってしまふ。これを解毒する。

キアリー

効果	仲間が毒に言されたときし解毒して健康な状態に戻す。	
有効範囲	仲間1人	いつでも
消費MP	3	僧11

## 麻痺治療

敵の攻撃で麻痺してしまった仲間を治療して、動けるようにする呪文。

キアリック

効果	仲間が麻痺させられたときし治療して動けるようにする。	
有効範囲	仲間1人	いつでも
消費MP	6	僧15

## 覚醒

戦闘中、敵の攻撃で仲間が眠ってしまったときに、起こす呪文。

ザメハ

効果	眠ってしまった仲間全員を起こす。複数の人数が眠っていても、1度で全員起こせる。	
有効範囲	仲間全員	戦闘中
消費MP	3	僧16

## 破邪

呪われたアイテムを身につけて呪われたときに、アイテムの呪いを解く。

シャナク

効果	つい装備してしまった呪われたアイテムを粉々に消し去り呪いを解くことができる。	
有効範囲	仲間1人	移動中
消費MP	18	魔30

## 蘇生回復

仲間が力尽きてしまったときに、よみがえらせてHPも回復させる呪文。

ザオリク

効果	必ず仲間1人を確実によみがえらせる。生き返った仲間のHPは全回復する。	
有効範囲	仲間1人	いつでも
消費MP	20	僧38

## 瞬間移動

1度訪れたことのある町などに、一瞬で行ける。船なども一緒に移動する。

ルーラ

効果	町などに戻る。戦闘中に使うと、脱出してアリアハンへ飛ぶ。洞窟などでは使えない。	
有効範囲	仲間全員	いつでも
消費MP	8	魔12 勇7

## 迷宮脱出

洞窟や塔などで使うと、入口まで戻る脱出用の呪文だ。

コンニミ

効果	洞窟や塔などから外に出たいときに、すぐに入口へと戻る。効かない場所もある。	
有効範囲	仲間全員	移動中
消費MP	8	魔9 勇14

ザオラル

効果	約半分の確率で、仲間1人をよみがえらせる。生き返った仲間のHPは最大値の半分。	
有効範囲	仲間1人	いつでも
消費MP	10	僧24 勇35



中々100パーセント効くので、戦闘などの非常時には特に有効だ。

## 弱敵封じ

自分より弱い敵を出現させなくする。弱い敵とは戦わず、楽に移動できる。

トヘロス	効果	約130歩の間、弱い敵を完全封じる。ただし、邪悪な邪霊の強い洞窟や塔の中では無効。	
	有効範囲	仲間全員	移動中
	消費MP	4	勇19
	使用可能時		

## バリア通過

外部からの侵入を防ぐための、床に仕掛けられたバリアから身を守る。

トラマナ	効果	バリアや毒の沼地の上を無傷で歩ける。そのフロアを出るまで有効。	
	有効範囲	仲間全員	移動中
	消費MP	2	魔19
	使用可能時		

## 移動補助

モンスターに見つからないように静かに歩く。少しだけ敵に会わなくなる。

トビあげ	効果	一定の距離を移動する間、モンスターに会う確率を減らす。洞窟や塔の中や海上でも有効。	
	有効範囲	仲間全員	移動中
	消費MP	0	盗17
	使用可能時		



## 記憶

あなたが冒険の途中で心にきざんだ会話を思い出したり、忘れていたりする呪文。

おもいだす	効果	覚えておいた会話を新しいものから3つ思い出す。進行中のイベントなどで活用できる。	
	有効範囲	自分	移動中
	消費MP	0	勇1
	使用可能時		



覚えておいた会話を順番に思い出す。忘れていた会話を忘ぼう。

わすれる	効果	もう覚えている必要のなくなった会話はどれでも選んで忘れることができる。	
	有効範囲	自分	移動中
	消費MP	0	勇15
	使用可能時		

## 昼夜逆転

昼に唱えれば夜に、夜に唱えれば昼に、世界の時刻を変えてしまう呪文。

おもいだす	効果	覚えておいた会話を新しいものから10個思い出す。ふだんはこれをどんどん活用しよう。	
	有効範囲	自分	移動中
	消費MP	0	勇8
	使用可能時		

ふかくおもいだす	効果	覚えていた会話を32個思い出す。これ以上覚えると、古いものから順に忘れてしまう。	
	有効範囲	自分	移動中
	消費MP	0	勇20
	使用可能時		

ラナルータ	効果	昼と夜を逆転させる。町や城の外ならどこでも使える。町などで使うと入口に戻る。	
	有効範囲	仲間全員	移動中
	消費MP	12	魔25
	使用可能時		



## 識別判定

宝箱やツボの中に、モンスターがひそんでいるかどうかを調べる呪文。

インパス	効果	宝箱の手前で唱え、青く光れば宝物。赤ならモンスター。黄色は敵を倒せば宝の入った。	
	有効範囲	使用可能時	
	宝箱	移動中	
	消費MP	使い手	
		3	魔18

## 探知

洞窟・塔や城の中で、自分の現在地や宝箱の残り個数を調べる場所探知の呪文。

フローム	効果	現在いる洞窟・塔がどこか、どの階にいるのがすぐにわかる。城やほこらの中でも使える。	
	有効範囲	使用可能時	
	—	移動中	
	消費MP	使い手	
		2	盗10

タカのみ	効果	心の目を大空に飛ばし、フィールド上で、近くにある町や洞窟などの道標を探し出す。	
	有効範囲	使用可能時	
	—	移動中	
	消費MP	使い手	
		0	盗8



までの距離と方向がわかる。

## 発見

なにかありそうな場所を、盗賊独特の勘でチェックできる探索用の呪文。

リンドーム	効果	見える範囲の中でなにかありそうな場所を光らせる。調べればアイテムなどを発見できる。	
	有効範囲	使用可能時	
	画面表示内	移動中	
	消費MP	使い手	
		2	盗20

あなほり	効果	地面からGやアイテムを発掘できる。フィールドはもちろん、町や城の中でも使える。	
	有効範囲	使用可能時	
	足もと	移動中	
	消費MP	使い手	
		0	商12

## 開錠

鍵がなくては開けられない扉を、ほとんどすべて開けてしまう謎の呪文。

とうごくのはな

効果	現在いるフロアに、あといくつ宝箱やアイテム、Gがあるのか、匂いでかぎつけられる。	
有効範囲	使用可能時	
現在のフロア	移動中	
消費MP	使い手	
0	盗13	



←光った場所になにかある。調べ忘れた場所をチェックできる。

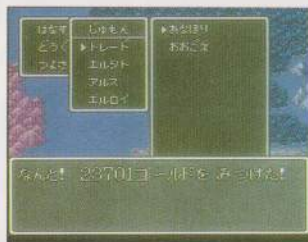

←ときには、大金やアイテムを握りあてることもあるのだ。

アバカム	効果	鍵のかかったどんな扉でも、すべて開けられる。ただし特殊な封印のある扉は開かない。	
	有効範囲	使用可能時	
	扉	移動中	
	消費MP	使い手	
		0	魔35

## 呼び出し

戦闘をしていないときに、変わった声や音を出して、いろいろなものを呼ぶ。

くちぶえ	効果	くちぶえて、モンスターを呼び寄せる。町などモンスターのないところでは呼べない	
	有効範囲	—	使用中
	消費MP	0	使い手
			遊 13

おおぶえ	効果	最後に寄った店か、宿屋、神父のうちのどれかを呼び出す。誰が来るかは不明だ。	
	有効範囲	—	移動中
	消費MP	15	使い手
			商 17



## 透明人間

少しの時間だけ、透明人間になることができる。まわりの人から姿をかくす。

レムオル	効果	町の人から姿を見えなくしてしまう。ただし、モンスターからは丸見えなので効果なし	
	有効範囲	仲間全員	移動中
	消費MP	15	使い手
			魔 33

## 効果不明

まったく正体不明で、なにが起こるかわからない謎が謎を呼ぶ究極の呪文。

パルプンテ	効果	唱えた本人にも、なにが起こるかわからない。得をするのか損をするのかさえも謎だ。	
	有効範囲	不定	戦闘中
	消費MP	20	使い手
			魔 40

## 「パルプンテ」と「遊び」の効果一覧

ランダムに登場する、パルプンテと遊びの全効果を紹介。どんな珍事が起こっても、これでバッチリ、状況を把握できる。

## ●パルプンテの全効果一覧●

種類	効果
全員ラリホー	敵・味方全員が100パーセント眠る
時間を止める	呪文を唱えた人を除いて、3ターン行動不能になる
○ベホイミ	味方のだれか1人にベホイミ
魔のくらやみ	敵味方をふくめたすべての呪文が無効になる
恐ろしい物呼び	敵全員を逃亡させる。仲間は全員気絶してしまう
びっくりする	敵をびっくりさせて、1ターン行動不能にする
大混乱	敵・味方全員が混乱する。(すでに混乱中やドラゴンに変身中を除く)
砕け散る	敵全員が砕け散り、全滅する。経験値などはもらえる
○ベホマラー	ベホマラーと同様、仲間全員のHPが100前後回復
全員会心の一撃	戦闘中、味方の攻撃がすべて会心の一撃になる
○全員ザオリク	味方の死亡者が、全員よみがえる
去っていく	敵が去っていく。経験値はもらえないがGとアイテムは入手可能
MPを奪う	敵全員の全MPを奪って自分のものにする
○並び方が変わる	味方の並び方がHPの多い順に変わる
○虚しい山彦	なにも起こらない
○全員キアリク	味方の麻痺者が全員戦闘に復帰できる



イベントの戦闘は○印の効果のみが登場する。また、全員ザオリクと全員キアリクはパーティ内に麻痺や死者がいなくて無効になる。

# あそ 遊びのいろいろ

遊びの種類	遊びの内容・効果	LV	遊びの種類	遊びの内容・効果	LV
ズッコケ	ふざけてころぶ。会心の一撃。	1	ダイス	1人でサイコロ遊びをする。	10
逃げる	戦いから逃げようとするが、逃げられない。	1	歌う	大声で歌う。敵が聞きほれて1ターン休んでしまうこともあるが、逃げだす場合も…。	10
身を守る	勝手に自分の身だけ守る。	1	エッチな考え	エッチな想像をする。男だと鼻血が出てしまったりする。敵にはなんの効果もなし。	10
ようす見	とりあえず、ようすを見てるだけ。	1	くしゃみ	はげしいくしゃみをする。味方や敵がびっくりして、1ターンぼうぜんとしてしまうことも。	17
仲間を呼ぶ	遊び仲間を呼ぶが誰も来ない。	1	しりとり	しりとりを始める。最初の言葉は全部でも種類もあるが…。	10
微笑む	1人楽しそうに笑う。	3	流し目	キラリと流し目をおくる。敵がドキドキしちゃうこともある。	10
寝る	自分だけ勝手に寝てしまう。	3	怪談	おもむろに怖い話をする。あまりに怖くて、仲間がおびえてしまうこともあるので注意。	11
お手玉	お手玉をし、うけそこねた玉が自分か敵にあたってしまふ。	5	王様ごっこ	王様のふりをして、敵にふいうちを与えようとする。(男性限定)	10
歌い踊る	1人で陽気に歌い踊る。	7	女王様ごっこ	女王様になりきって、敵をひれふさせようとする。(女性限定)	10
タンカ	タンカをさる。効きめはないが…。(男性限定)	9	目かくし	パーティの誰かにふざけて目かくしをする。	10
髪をかきあげる	乱れ髪をかきあげる。(女性限定)	9	大笑い	とつぜん狂ったように笑いだす。驚いた敵は逃げてしまふ。	10
タップダンス	軽快な足さばきで、身をかわしやすくなる。1〜2ターン有効。	11	はげます	味方ははげます。やる気が出て素早くなることもあるが、その逆の場合もある。	17
指をまわす	指をグルグルまわして、敵の目をまわそうとする。自分の目がまわってしまう場合もあり。	13	お酒	お酒に酔って、味方からんだり、自分の気分が悪くなったり。	10
お尻さわり	パーティに女性がいるとき、その女性のお尻にさわってしまう。(男性限定)	15	悪口	敵に向かって悪口をいう。ハイキルトカルカニの効果。	10
化粧直し	のんびりお化粧なおしをする。(女性限定)	15	石投げ	敵味方全体に24〜32ダメージ。狙いはずれる場合もある。	41
かなしばり	なぜか、かなしばりにあって、自分自身が麻痺してしまう。	17	ばふばふ	ばふばふをする。女性だと気もちいいけど、男性だと…?	41
新呪文	インチキな新呪文を唱える。	17	必殺技	本人は必殺技のつもりで攻撃。	46
天に祈る	平和を祈ってみる。効果なし。	19	いけない遊び	こっそりいけない遊びをする。	47
考える	なにか、ふつふつと考えことをする。	20	火遊び	あぶない火遊びをする。	41
だじゃれ	だじゃれを言う。敵にウケると1ターン行動不能にできる。だじゃれは全部で9種類ある。	21	やさしい気持ち	やさしい気持ちがあふれます。	50

# アイテムの章

アイテムのくわしいデータが早わかり。下のデータの見かたを確認してから読めば、よりわかりやすくアイテムデータを確認できる。



## データの見方



**A**うのつるぎ **B**の剣 **C**の銅製の、切るよりもたたいて攻撃する。

<b>D</b> 買値 100G	<b>E</b> 売値 75	<b>F</b> 攻撃力 +12	<b>G</b> 入手方法 P43.44.219	<b>H</b> 装備可能者 男 戦 武 僧 商 遊 買
---------------------	-------------------	---------------------	-----------------------------	---------------------------------

- A**: この世界に存在する、そのアイテムの正式名称。
- B**: そのアイテムの漢字まじり表記と英語表記。
- C**: そのアイテムの説明。アイテムの形状や効果などについて解説。
- D**: お店で、そのアイテムを買うときの値段。「一」のものは、お店では売っていない。
- E**: アイテムを売るときにの値段。「一」のものはお店では値段がつけられない。
- F**: それを身につけることによって生じる能力値の変化とその数値。
- G**: そのアイテムをかくし持つモンスターや、売っている町・村のページ。
- H**: そのアイテムが装備品の場合、装備可能な職業をそれぞれの職業名の頭文字で表記。

武器	……………	P124	装飾品	……………	P159
服・鎧	……………	P140	道具	……………	P166
盾	……………	P150	重要アイテム	……………	P172
帽子・兜	……………	P154			



どうのつるぎ 【銅の剣  
COPPER SWORD】 主人公が冒険の最初に持っている両刃の剣。  
青銅製で、切るよりもたたいて攻撃する。

買値	売値	攻撃力	入手方法
100G	75G	+12	P43.44.219
装備可能者 ▶ 勇戦 武僧 商 遊賢			

くさなぎのけん 【草薙の剣  
DRAGON'S SWORD】 攻撃するときに青い光が走る魔法の剣で賢者  
も装備可能。敵の守備力を下げる力をもつ。

買値	売値	攻撃力	入手方法
—	750G	+65	—
装備可能者 ▶ 勇戦 賢			

はがねのつるぎ 【鋼鉄の剣  
BROAD SWORD】 鋼鉄を鍛えた、切れ味鋭い剣。長くて重い。  
シャンパーニの塔へは持っていきたい。

買値	売値	攻撃力	入手方法
1300G	975G	+33	P55.63.67.219
装備可能者 ▶ 勇戦 武賢			

もろはのつるぎ 【諸刃の剣  
DOUBLE-EDGED SWORD】 最大級の破壊力をもっている。あまりに威力  
すぎて自分の体をも傷つけてしまう。

買値	売値	攻撃力	入手方法
—	3750G	+115	—
装備可能者 ▶ 勇戦			



# 武器

魔物との戦いになくなくてはならない数々の武器。仲間1人1人の職業に適するものを選ぶのが大事だろう。



いなすまのけん 【稲妻の剣  
LIGHTNING SWORD】 閃光で敵を切り裂くという伝説の剣。イオラの効果をもつ道具としても使用が可能。

買値	売値	攻撃力	入手方法
—	5625G	+82	—
装備可能者 ▶ 勇戦			

ゆうわくのけん 【誘惑の剣  
SWORD OF TEMPTATION】 敵の心をかき乱す魔力で、メダバニの効果をもつ道具にもなる。女性だけが装備可能。

買値	売値	攻撃力	入手方法
—	7350G	+50	P219
装備可能者 ▶ 戦 商 遊 賢 女性用			

ゾンビキラー 【ゾンビキラー  
ZONBI KILLER】 不死の力で動くモンスターに高い効果のある剣。僧侶の持てる武器としてはかなり強力。

買値	売値	攻撃力	入手方法
9800G	7350G	+67	P89
装備可能者 ▶ 勇戦 僧 商 賢			

ドラゴンキラー 【ドラゴンキラー  
DRAGON KILLER】 手にすっぽりとはめて戦う武器。ドラゴン系のモンスターに大きなダメージを与える。

買値	売値	攻撃力	入手方法
15000G	11250G	+79	—
装備可能者 ▶ 勇戦			

**ふぶきのつるぎ** 【吹雪の剣  
BLIZZARD SWORD】 雪の結晶の細工がほどこしてある美しい剣。戦闘中に使うと、ヒヤダルコの効果がある。

買値	売値	攻撃力	入手方法
23000G	17250G	+90	P219
			装備可能者 ▶ 勇戦

**はやぶさのけん** 【はやぶさの剣  
FALCON SWORD】 装備すると体が鳥のように軽くなる神々の剣。1度に2回の攻撃を繰り出すことが可能。

買値	売値	攻撃力	入手方法
25000G	18750G	+5	—
			装備可能者 ▶ 美商盗賢

**バスタードソード** 【バスタードソード  
BASTARD SWORD】 激しい怒りがこめられた剣。戦士が装備できる武器ではグリーンガムの鞭と並んで強力。

買値	売値	攻撃力	入手方法
31000G	23250G	+105	—
			装備可能者 ▶ 勇戦

**おうじゃのけん** 【王者の剣  
KING'S SWORD】 勇者だけが持てる最も攻撃力の高い武器。バギクロスの効果をもつ道具としても使える。

買値	売値	攻撃力	入手方法
35000G	—	+120	—
			装備可能者 ▶ 勇

▼ふぶきのつるぎ

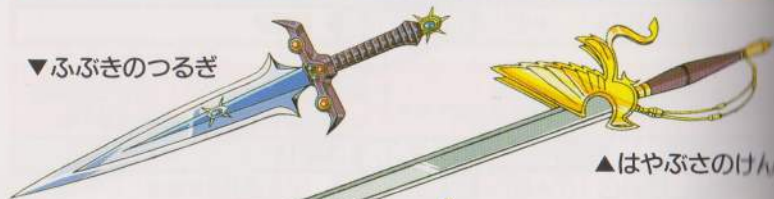

▲はやぶさのけん

▼バスタードソード

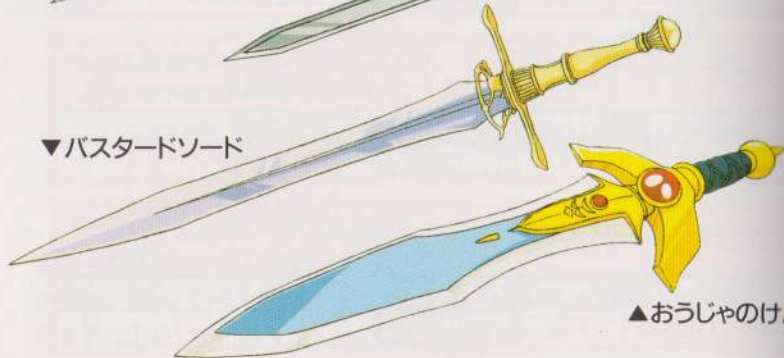

▲おうじゃのけん



▲はかいのつるぎ

▲らいじんのけん

▲ガイアのつるぎ

**はかいのつるぎ** 【破壊の剣  
SWORD OF DESTRUCTION】 憎しみがこめられた邪剣。ときどき体が動かなくなるが、会心の一撃が出やすい。

買値	売値	攻撃力	入手方法
—	33750G	+110	—
			装備可能者 ▶ 勇戦

**らいじんのけん** 【雷神の剣  
THUNDER GOD'S SWORD】 特殊金属製で凄まじい攻撃力をもつ。道具として使うとベギラゴンの力を発揮する。

買値	売値	攻撃力	入手方法
65000G	48750G	+95	P219
			装備可能者 ▶ 勇戦

**ガイアのつるぎ** 【ガイアの剣  
GAIA'S SWORD】 大地をつかさどる伝説の長剣。攻撃力はあまりないが、行く道を切りひらくために必要。

買値	売値	攻撃力	入手方法
—	—	+51	—
			装備可能者 ▶ 勇戦

**ブロンズナイフ** 【ブロンズナイフ  
BRONZE KNIFE】

刃を欠けにくく加工してある青銅製のナイフ。料理などにも使われる軽いナイフだ。

買値	売値	攻撃力	入手方法
80G	60G	+8	P44
			装備可能者 ▶ 魔 遊 盗

**せいなるナイフ** 【聖なるナイフ  
HOLY KNIFE】

邪悪を退ける純銀で作られている。軽くて使いやすいので、魔法使いには持たせたい。

買値	売値	攻撃力	入手方法
200G	150G	+14	P50.61.219
			装備可能者 ▶ 勇 戦 武 魔 僧 商 遊 盗 買

**アサシンダガー** 【アサシンダガー  
ASSASSIN DAGGER】

魔法使いと盗賊だけが装備できる、暗殺用の短剣。敵1体を昇天させることも可能。

買値	売値	攻撃力	入手方法
—	4125G	+25	—
			装備可能者 ▶ 魔 盗



▶ブロンズナイフ

▲せいなるナイフ

▲アサシンダガー



◀てつのオノ

▶まじんのオノ

▲バトルアックス

**まじんのオノ** 【魔神の斧  
DEMON AXE】

切れ味抜群の巨大な斧。当たれば会心の一撃が出やすいが、ミスすることも多い。

買値	売値	攻撃力	入手方法
—	375G	+105	P219
			装備可能者 ▶ 戦

**てつのオノ** 【鉄の斧  
HAND AXE】

鋭い刃をもった片手斧。その重さを利用した一撃で、モンスターをたたき切る。

買値	売値	攻撃力	入手方法
2500G	1875G	+38	P61.63.67.219
			装備可能者 ▶ 勇 戦 武 商 遊

**バトルアックス** 【バトルアックス  
BATTLE AXE】

敵を一気に倒すことができる3枚刃の斧。かなり重いで力の強い者しか使いこなせない。

買値	売値	攻撃力	入手方法
8700G	6525G	+60	P80
			装備可能者 ▶ 戦

### とげのむち

【とげの鞭 THORN WHIP】イバラのとげを編みこんだしなやかな鞭。敵1グループにダメージを与えられる。

買値	売値	攻撃力	入手方法
—	240G	+18	P219.222

装備可能者 ▶ 勇 魔 盗 盗 買

### チェーンクロス

【チェーンクロス CHAIN CROSS】敵1グループにダメージを与える鞭。鎖でできており、先端に分銅がつけられている。

買値	売値	攻撃力	入手方法
1000G	750G	+27	P51.61

装備可能者 ▶ 商 盗 盗 買

### はがねのむち

【鋼鉄の鞭 STEEL WHIP】鋭いトゲが無数についた鋼鉄製の鞭。敵1グループにダメージを与えることができる。

買値	売値	攻撃力	入手方法
3100G	2325G	+40	P67.77.78

装備可能者 ▶ 勇 盗 盗 買

### ドラゴンテイル

【ドラゴンテイル DRAGON TAIL】ドラゴンの尾を加工して作られている鞭。敵1グループにダメージを与えられる。

買値	売値	攻撃力	入手方法
—	4950G	+52	—

装備可能者 ▶ 勇 戦 盗 盗 買

▼とげのむち



▲チェーンクロス

ドラゴンテイル▼



▲はがねのむち

▼ブーメラン



▶やいばのブーメラン

▲ほのおのブーメラン

### グリンガムのムチ

【グリンガムの鞭 GRINGHAM WHIP】3本の鞭を1つにまとめた伝説の武器。敵1グループに大きなダメージを与える。

買値	売値	攻撃力	入手方法
—	21000G	+105	—

装備可能者 ▶ 勇 戦 盗 盗 買

### ブーメラン

【ブーメラン BOOMERANG】敵全体にダメージを与えて手もとに戻ってくる。最初に当たる敵ほどダメージが大きい。

買値	売値	攻撃力	入手方法
—	412G	+19	—

装備可能者 ▶ 勇 魔 商 盗 盗 買

### やいばのブーメラン

【刃のブーメラン EDGED BOOMERANG】非常に鋭利な刃を取り付けたブーメラン。敵全体にダメージを与えることができる。

買値	売値	攻撃力	入手方法
—	900G	+24	P222

装備可能者 ▶ 勇 魔 商 盗 盗 買

### ほのおのブーメラン

【炎のブーメラン FLAME BOOMERANG】ブーメランの中で最強。投げると刃先から火炎を発生し、敵全体にダメージを与える。

買値	売値	攻撃力	入手方法
4500G	4875G	+42	—

装備可能者 ▶ 勇 魔 商 盗 盗 買

ひのきのぼう【ひのきの棒  
CYPRESS STICK】ひのきを削った棒。軽いので、どんなキ  
ャクターでも装備できる。攻撃力は低い。

買値	売値	攻撃力	入手方法
5G	3G	+2	P43.219
装備可能者 ▶ 勇 戦 武 魔 僧 商 遊 盗 賢			

こんぼう【こん棒  
CLUB】重いカシの木に柄をつけた使いやすい武器。  
重さとこついで突超でダメージを与える。

買値	売値	攻撃力	入手方法
30G	22G	+7	P43.80.219
装備可能者 ▶ 勇 戦 武 僧 商 遊 賢			

まどうしのつえ【魔道士の杖  
WIZARD'S WAND】魔力を秘めた宝石が埋めこまれている。メ  
リの効果を持つ道具としても使用できる。

買値	売値	攻撃力	入手方法
1500G	1125G	+15	P55.61
装備可能者 ▶ 魔 賢			

いかずちのつえ【いかずちの杖  
THUNDER WAND】雷神の力が宿るといわれる杖。装備できな  
い者でも、道具として使えばベギラマの効果。

買値	売値	攻撃力	入手方法
—	1875G	+45	—
装備可能者 ▶ 魔 賢			

▼ひのきのぼう



こんぼう▲

まどうしのつえ▼



▲いかずちのつえ

▼りりよくのつえ



▼さばきのつえ



▲まふうじのつえ

ねむりのつえ▼



りりよくのつえ【理力の杖  
STAFF OF FORCE】魔法使いならではの武器。装備している者の  
MPと引き換えに大きなダメージを与える。

買値	売値	攻撃力	入手方法
1500G	1875G	+65	P68
装備可能者 ▶ 魔 僧 賢			

さばきのつえ【裁きの杖  
STAFF OF JUDGEMENT】邪悪な魔物に神の裁きを下さす杖。戦闘中に使  
うとバギの効果がある。

買値	売値	攻撃力	入手方法
1700G	2025G	+37	P76.89
装備可能者 ▶ 僧 賢			

まふうじのつえ【魔封じの杖  
ANTIMAGIC STAFF】戦闘中に道具として使うとマホトーンの効果  
がある。敵の説文を封じる魔法の杖だ。

買値	売値	攻撃力	入手方法
1300G	2475G	+20	—
装備可能者 ▶ 魔 僧 賢			

ねむりのつえ【眠りの杖  
STAFF OF DOZING】敵の脳神経を一時的に麻痺させる魔法の杖。  
使用するとラリホーの効果もある。

買値	売値	攻撃力	入手方法
4200G	3150G	+30	P56
装備可能者 ▶ 魔 僧 賢			

**さざなみのつえ**【さざなみの杖 STAFF OF RIPPLE】相手の力をさざ波のように返す魔法の杖。道具として使うと、マホカンタの効果がある。

買値	売値	攻撃力	入手方法
—	5250G	+33	P219
装備可能者 魔僧賢			

**ルーンスタッフ**【ルーンスタッフ RUNE STAFF】敵の心に不気味な恐怖心をうえつける魔法の杖。大きなダメージを与えられる。

買値	売値	攻撃力	入手方法
—	5100G	+40	—
装備可能者 魔僧賢			

**けんじゃのつえ**【賢者の杖 PHILOSOPHER'S STAFF】最大の攻撃力をもつ伝説の杖。戦闘中に敵軍として使うとペホイミの効果がある。

買値	売値	攻撃力	入手方法
15000G	11250G	+50	—
装備可能者 魔僧賢			

**ふっかつのつえ**【復活の杖 LIFE STAFF】死者の魂を呼び戻す杖。戦闘中にかざりしラルの効果をもつ道具としても使える。

買値	売値	攻撃力	入手方法
—	33750G	+33	—
装備可能者 僧賢			

▼さざなみのつえ

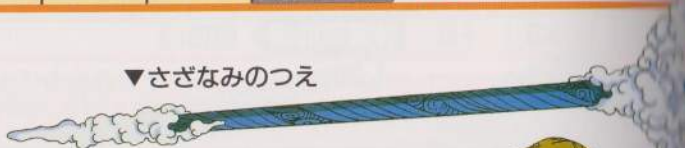

▼ルーンスタッフ



けんじゃのつえ▼



ふっかつのつえ▼

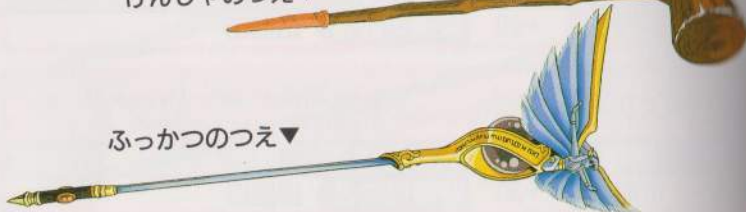

▲おおかなづち

▼モーニングスター

▲はかいのてっきゅう

**モーニングスター**【モーニングスター MORNING STAR】鉄球つきの鎧を杖につなげた、聖職者用の武器。敵1グループにダメージを与える。

買値	売値	攻撃力	入手方法
1700G	1275G	+30	P56.68.77
装備可能者 僧賢			

**おおかなづち**【大金槌 SLEDGE HAMMER】戦士以外には使いこなせない鉄製の重い鎧。かなりのダメージが期待できる。

買値	売値	攻撃力	入手方法
6500G	4875G	+55	P78
装備可能者 戦			

**ウォーハンマー**【ウォーハンマー WAR HAMMER】かなりの重量で、腕力がないと扱えない。鎧鉄製のハンマー。凄まじい破壊力をもつ。

買値	売値	攻撃力	入手方法
6500G	7125G	+70	—
装備可能者 戦			

**はかいのてっきゅう**【破壊の鉄球 DESTROYER HAMMER】特殊合金の鎧の先端に巨大なとげつきの鉄球をつけた強力な武器。敵全体にダメージ。

買値	売値	攻撃力	入手方法
—	27750G	+135	—
装備可能者 勇戦武盗賢			

まじゅうのツメ 【魔獣の爪 BEAST CLAW】 魔獣の鋭い爪でできた刃の手甲タイプの武器。

買値	売値	攻撃力	入手方法	備考
—	412G	+95	装備可能者	武盗

てつにつめ 【鉄の爪 IRON CLAW】 鋭く長い鉄製の爪で敵の体を切り裂く。近接戦を得意とする武闘家のための武器。

買値	売値	攻撃力	入手方法	備考
870G	652G	+25	P51.61.219	装備可能者 武

パワーナックル 【パワーナックル POWER KNUCKLE】 手にはめて打撃の威力を大きく引き出す鋼製の武器。武闘家と盗賊の接近戦用。

買値	売値	攻撃力	入手方法	備考
7100G	5325G	+40	P78.89	装備可能者 武盗

おうごんのつめ 【黄金の爪 GOLD CLAW】 伝説によると、黄金の爪を持つ者には災いが振りかかるといわれる。しかし攻撃力は絶大だ。

買値	売値	攻撃力	入手方法	備考
—	6000G	+50	P219	装備可能者 武

▼まじゅうのツメ



▼てつにつめ



▲おうごんのつめ



▲パワーナックル



▲ドラゴンクロウ



▲ホーリーランス

◀てつのやり

ドラゴンクロウ 【ドラゴンクロウ DRAGON CLAW】 ドラゴンの爪を利用した武器で、敵を鋭く引き裂く。接近戦の得意な仲間。

買値	売値	攻撃力	入手方法	備考
—	12750G	+85	P222	装備可能者 武盗

てつのやり 【鉄の槍 IRON SPEAR】 すべて鉄製。軽くはないが剣ほど腕力を必要としない。モンスターの体を一気に貫く。

買値	売値	攻撃力	入手方法	備考
650G	487G	+26	P50.51.61.219	勇戦 武僧 僧 高遊 賢

ホーリーランス 【ホーリーランス HOLY LANCE】 特殊な金属から作られている、聖なる力を秘めた槍。聖職者のみが扱えるという。

買値	売値	攻撃力	入手方法	備考
P300G	1725G	+35	P61.63	装備可能者 僧 賢

まほうのそろばん【魔法のそろばん  
MAGIC ABACUS】旅の商人用に、商売で使うそろばんを武蔵に改造したもの。

買値	売値	攻撃力	入手方法
7700G	5775G	+45	装備可能者 ▶ 商

せいぎのそろばん【正義のそろばん  
ABACUS OF JUSTICE】信じられない攻撃力をもつ伝説のそろばん。商人が装備できる武器の中では最強。

買値	売値	攻撃力	入手方法
—	18750G	+110	P222 装備可能者 ▶ 商

どくばり【毒針  
POISON NEEDLE】急所をつけばどんな相手でも倒すことが可能。攻撃力の低い魔法使いには必ず持たせたい。

買値	売値	攻撃力	入手方法
10G	7G	+10	P80.219 装備可能者 ▶ 魔 盗

▶ まほうのそろばん



◀ せいぎのそろばん

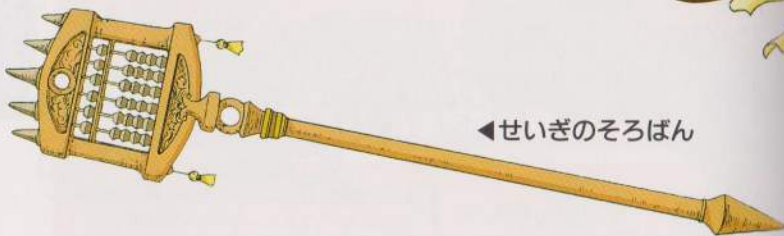

どくばり▶



◀ くさりがま

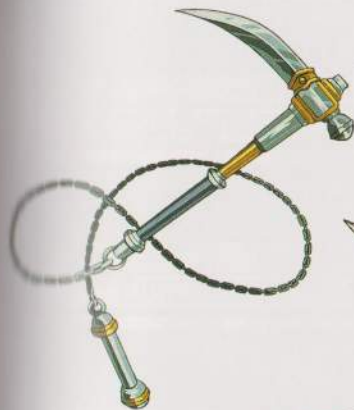

◀ おおばさみ

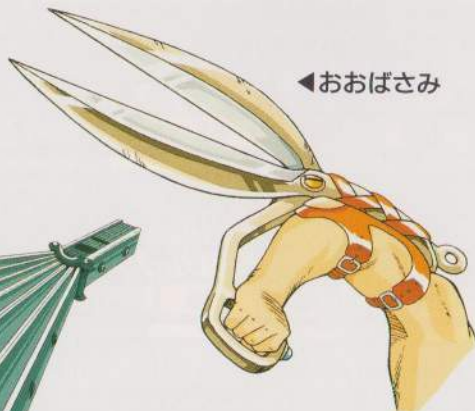

◀ はがねのほりせん

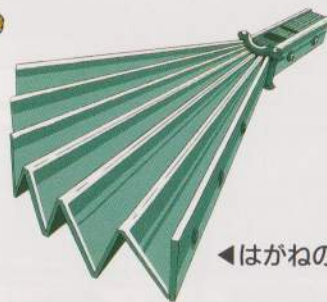

くさりがま【くさり鎌  
CHAIN SICKLE】分銅つきの鎖が柄につけてある鎌。刃は小さいが、冒険の最初はたよりになる武器だ。

買値	売値	攻撃力	入手方法
320G	240G	+16	P44.50.61.219 装備可能者 ▶ 勇 戦 武 僧 商 遊 盗 賢

はがねのほりせん【鋼鉄のほりせん  
STEEL FAN】商人と遊び人のみ使える鋼鉄製のほりせん。敵の顔面をたたいてダメージを与える。

買値	売値	攻撃力	入手方法
1300G	975G	+31	P76 装備可能者 ▶ 商 遊

おおばさみ【大鉄  
GIANT SCISSORS】重いので戦士以外は使うことができない。巨大な刃で敵に渾身のダメージを与える。

買値	売値	攻撃力	入手方法
4700G	3525G	+47	P68.76.77 装備可能者 ▶ 戦



### ぬののふく

【布の服 CLOTHES】  
丈夫な厚い布で作られた袖の短い服。町の人たちのふだん着と同じで、守備力はかなり低い。

買値	売値	守備力	入手方法
10G	7G	+4	P43.219
装備可能者 ▶ 勇 戦 武 魔 僧 商 遊 盗 賢			

### たびびとのふく

【旅人の服 TRAVELER CLOTHES】  
昔から旅人たちに愛用され続けてきた、丈夫な服。守備力は布の服のおよそ2倍。

買値	売値	守備力	入手方法
70G	52G	+8	P43.219
装備可能者 ▶ 勇 戦 魔 僧 商 遊 盗 賢			

### けいぎ

【稽古着 PRACTICE SUIT】  
初心者の武闘家が身につける修業着。軽く丈夫なので素早い武闘家の動きにピッタリだ。

買値	売値	守備力	入手方法
80G	60G	+10	P44
装備可能者 ▶ 武 遊 賢			

### ステテコパンツ

【ステテコパンツ TROUSERS】  
薄くて丈夫な木綿の布で作られた男性専用の下着。格好がよくないわりには、守備力はある。

買値	売値	防御力	入手方法
—	90G	+10	—
装備可能者 ▶ 戦 僧 商 遊 盗 男性用			



# 服・鎧

身につけることにより、敵の攻撃から体を守ってくれる服と鎧。呪文や炎の攻撃をやわらげてくれるものもある。

▲たびびとのふく

▶ステテコパンツ

▲けいぎ



▲ぬいぐるみ

### ふしぎなボレロ



▶かわのこしまき

かわのドレス▶

### ぬいぐるみ

【ぬいぐるみ ANIMAL DOLL】  
全身を覆う猫のぬいぐるみ。ちょっとはすがすがしいが守備力はなかなかのものだ。

買値	売値	守備力	入手方法
—	262G	+35	P219
装備可能者 ▶ 勇 戦 武 魔 僧 商 遊 盗 賢			

### かわのドレス

【皮のドレス LEATHER DRESS】  
やわらかいなめし皮を利用して作った、軽くて動きやすい作りの服。女性のみ装備可能。

買値	売値	守備力	入手方法
420G	315G	+15	—
装備可能者 ▶ 勇 戦 武 魔 僧 商 遊 盗 賢 女性用			

### ふしぎなボレロ

【不思議なボレロ FANTASTICAL BOLERO】  
魔力をおびた不思議な生地で作られたボレロ。装備していると消費MPを半分にできる。

買値	売値	守備力	入手方法
—	375G	+30	—
装備可能者 ▶ 勇 戦 武 魔 僧 商 遊 盗 賢			

### かわのこしまき

【皮の腰巻 LEATHER KILT】  
獣の皮を利用して作られている腰巻。腰巻とはいえず、皮の鎧よりも守備力がある。

買値	売値	守備力	入手方法
800G	600G	+24	P80
装備可能者 ▶ 勇 戦 商 遊			

### ぶとうぎ

【**闘者** FIGHTING SUIT】  
 武闘家が素早く動けるように、軽く作られた  
 防護服。賢者も装備することができる。

買値	売値	守備力	入手方法
800G	600G	+23	P51.219

装備可能者 ▶ 武賢

### はでなふく

【**派手な服** PUNK FASHION】  
 遊び人だけが身につけることができる。自  
 己が派手なだけでなく、守備力も高い。

買値	売値	守備力	入手方法
1300G	975G	+28	P80.219

装備可能者 ▶ 遊

### きぬのローブ

【**絹のローブ** SILK ROBE】  
 厳選した絹糸だけを使って作った、全層を絹  
 のローブ。女性のみ装備できる。

買値	売値	守備力	入手方法
1500G	1125G	+20	P63

装備可能者 ▶ 勇戦武魔僧商遊盗賢

### マジカルスカート

【**マジカルスカート** MAGICAL SKIRT】  
 魔力をこめた生地で作られた女性用の服。魔  
 撃呪文のダメージをかなり軽減できる。

買値	売値	守備力	入手方法
1500G	1125G	+25	P61.77

装備可能者 ▶ 勇戦武魔僧商遊盗賢



▲ぶとうぎ



▲はでなふく

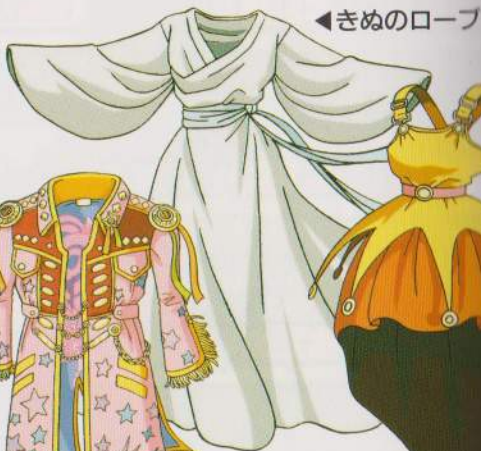

◀きぬのローブ

マジカルスカート▶

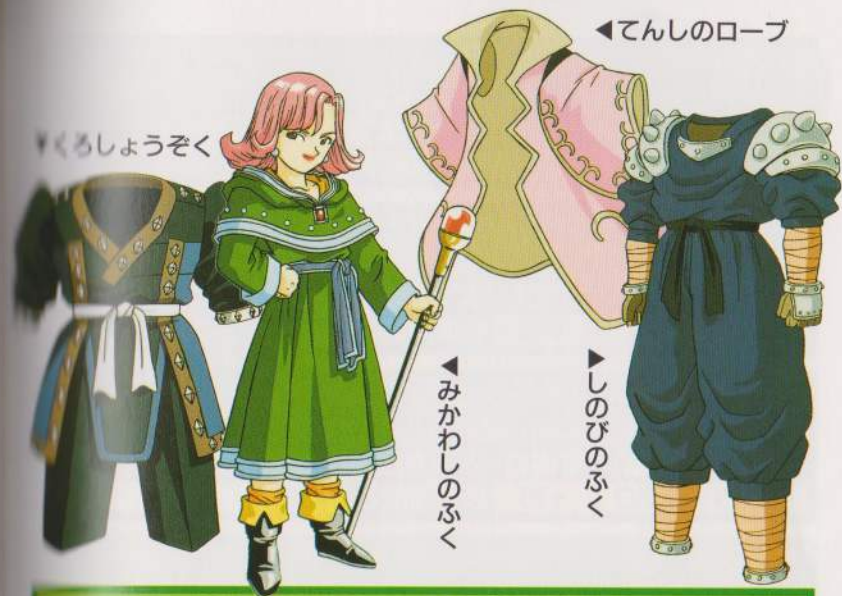

◀てんしのローブ

くろしょうぞく

▲みかわしのふく

▲しのびのふく

### くろしょうぞく

【**黒装束** BLACK SUIT】  
 闇夜に溶けこむ黒い生地で作っており、動き  
 をかくす。軽いので武闘家にも装備可能だ。

買値	売値	守備力	入手方法
1400G	1800G	+29	P61.67.76

装備可能者 ▶ 武盗

### みかわしのふく

【**身かわしの服** CLOTHES TO AVOID】  
 羽のように軽い糸で作られている服。敵の攻  
 撃から身をかわす確率が高くなる。

買値	売値	守備力	入手方法
1900G	2175G	+23	P55.76.78.219

装備可能者 ▶ 勇戦武魔僧商遊盗賢

### てんしのローブ

【**天使のローブ** ANGEL ROBE】  
 力の弱い魔法使いや聖職者を守る聖なるロー  
 ブ。死の呪文の攻撃を受ける確率を下げる。

買値	売値	守備力	入手方法
1000G	2250G	+35	P56

装備可能者 ▶ 魔僧賢

### しのびのふく

【**忍びの服** CLOTHES OF STALKER】  
 相手の目をくらませる効果のある服で、身を  
 かわす確率が上がる。

買値	売値	守備力	入手方法
—	3150G	+58	P222

装備可能者 ▶ 武盗

**まほうのほうい** 【魔法の法衣  
CLERIC'S MAGIC ROBE】

天に仕える聖職者だけが着られる高貴な魔法の法衣。攻撃呪文のダメージを大幅に軽減できる。

買値	売値	守備力	入手方法
4400G	3300G	+30	P77.78

装備可能者 ▶ 僧 賢

**パーティードレス** 【パーティードレス  
PARTY DRESS】

高級な素材で上品に仕立てられた、パーティ用の礼服。遊び人と盗賊の女性のみが着用できる。

買値	売値	守備力	入手方法
—	8850G	+40	P219

装備可能者 ▶ 遊 盗 女性用

**みずのはごろも** 【水の羽衣  
HYDRO HAGOROMO】

雨霧の糸で織りあげられた羽衣。炎と吹雪の攻撃呪文のダメージを軽減する。

買値	売値	守備力	入手方法
12500G	9375G	+50	—

装備可能者 ▶ 魔 賢

**おしゃれなスーツ** 【おしゃれなスーツ  
STYLISH SUIT】

遊び人と盗賊の男性だけが身につけることができる、カッコいい服。かなりの守備力をもっている。

買値	売値	守備力	入手方法
—	9900G	+42	—

装備可能者 ▶ 遊 盗 男性用

パーティードレス▶

▼まほうのほうい

みずのはごろも▶

おしゃれなスーツ▶

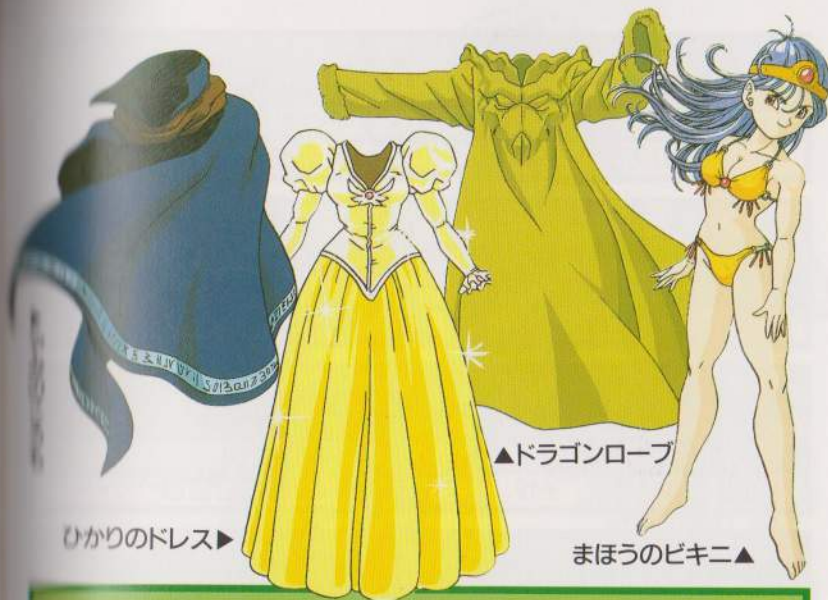

▲ドラゴンローブ

ひかりのドレス▶

まほうのビキニ▲

**やみのころも** 【闇の衣  
CLOTHES OF DARKNESS】

相手から身をかわすことがある不思議なマント。これで身を包んだ者を闇にとけこませる。

買値	売値	守備力	入手方法
—	12375G	+78	—

装備可能者 ▶ 武 遊 盗

**ひかりのドレス** 【光のドレス  
SHIMMER DRESS】

聖なる光をまとった女性用の服。炎・吹雪系攻撃呪文のダメージを減らしてくれる。

買値	売値	守備力	入手方法
11000G	14250G	+90	—

装備可能者 ▶ 勇 戦 武 魔 僧 商 遊 盗 賢 女性用

**ドラゴンローブ** 【ドラゴンローブ  
DRAGON ROBE】

ドラゴンの魂をこめて作りあげられたローブ。炎と吹雪による攻撃のダメージを減らす。

買値	売値	守備力	入手方法
17000G	20250G	+80	—

装備可能者 ▶ 魔 僧 賢

**まほうのビキニ** 【魔法のビキニ  
MAGIC BIKINI】

魔法の力をこめた布地で作られたビキニ。かなり高い守備力をもつ。女性専用。

買値	売値	守備力	入手方法
—	3750G	+65	P219

装備可能者 ▶ 勇 戦 武 魔 僧 商 遊 盗 賢 女性用

**しんぴのビキニ** 【神秘のビキニ MYSTIC BIKINI】 装備していると、1歩ごとにHPが1ずつ回復する伝説のビキニ。女性専用。

買値	売値	守備力	入手方法
—	24750G	+88	P222
装備可能者 ▶ 勇 戦 武 魔 僧 商 盗 賢			

**あぶないみすぎ** 【あぶない水着 REVEALING SWIM SUIT】 ビキニではないが非常に露出度の高い水着。見えそうで見えない危険な防具。女性専用。

買値	売値	守備力	入手方法
78000G	58500G	+1	—
装備可能者 ▶ 勇 戦 武 魔 僧 商 盗 賢			

**かわのよろい** 【皮の鎧 LEATHER ARMOR】 なめした皮を縫い合わせ、にかわで固められた専用の鎧。冒険序盤にはかかせない。

買値	売値	守備力	入手方法
150G	112G	+12	P43.44.50
装備可能者 ▶ 勇 戦 僧 商 盗 賢			

**カメのこうら** 【カメの甲羅 TURTLE SHELL】 大亀のこうらを加工して皮の胸あてをつけてだけのもの。堅いので守備力もそこそこ高い。

買値	売値	守備力	入手方法
330G	247G	+15	P44
装備可能者 ▶ 魔 商 盗			



くさりのよろい

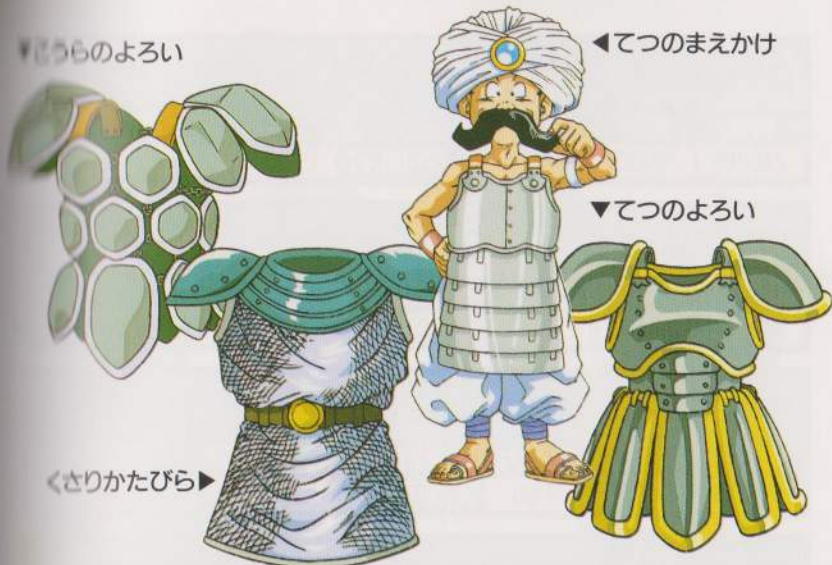

**こうらのよろい** 【こうらの鎧 ARMOR OF SHELL】 薄い鉄のプレートをつなぎあわせて作られたこうらのような鎧。皮の鎧よりは丈夫。

買値	売値	守備力	入手方法
350G	262G	+16	P50.219
装備可能者 ▶ 勇 戦 僧 商 賢			

**くさりかたびら** 【くさりかたびら CHAIN MAIL】 細い鎖を網状に重ねて編んだ防具。軽くて動きやすいうえに守備力もそれなりに高い。

買値	売値	守備力	入手方法
480G	360G	+20	P50.61
装備可能者 ▶ 勇 戦 僧 商 賢			

**てつのまえかけ** 【鉄のまえかけ IRON APRON】 旅の商人が魔物と戦うときのために作られた、鉄製のエプロン。値段のわりに強力。

買値	売値	守備力	入手方法
700G	525G	+22	P50.61
装備可能者 ▶ 商			

**てつよろい** 【鉄の鎧 HALF PLATE ARMOR】 厚手の鉄板を重ねて作った丈夫な鎧。重いので力のある職業の者しか装備できない。

買値	売値	守備力	入手方法
1100G	825G	+25	P51.61.63.67.219
装備可能者 ▶ 勇 戦 商			

**はがねのよろい** 【鋼鉄の鎧 FULL PLATE ARMOR】 勇者と戦士専用の鎧。重ね合わせた鋼鉄製のプレートで体をすっぽり包む。

買値	売値	守備力	入手方法
2400G	1800G	+32	P68.219

装備可能者 ▶ 勇 戦

**まほうのよろい** 【魔法の鎧 MAGIC ARMOR】 ミスリル銀という神秘的な金属で作られた鎧。攻撃呪文のダメージを軽減する。

買値	売値	守備力	入手方法
5800G	4350G	+40	P77.78.89

装備可能者 ▶ 勇 戦 僧 賢

**やいばのよろい** 【月の鎧 SWORD ARMOR】 鋭い刃をとりつけた、強力な鎧。受けたダメージの半分以上を相手に返すこともある。

買値	売値	守備力	入手方法
6500G	4875G	+55	—

装備可能者 ▶ 勇 戦

**じごくのよろい** 【地獄の鎧 ARMOR OF HELL】 高い守備力を誇る。攻撃呪文のダメージを軽減するが、体が動かなくなることもある。

買値	売値	守備力	入手方法
—	5250G	+65	—

装備可能者 ▶ 勇 戦



**ドラゴンメール** 【ドラゴンメール DRAGON MAIL】 ドラゴンのうろこを重ねて作った、かなり強い鎧。攻撃のダメージを3分の2に軽減。

買値	売値	守備力	入手方法
9800G	7350G	+45	—

装備可能者 ▶ 勇 戦

**まほうのまえかけ** 【魔法のまえかけ MAGIC APRON】 不思議な力で包まれたエプロン。軽いわりに守備力も高く、攻撃呪文のダメージを軽減。

買値	売値	守備力	入手方法
9900G	7425G	+45	—

装備可能者 ▶ 商

**だいちのよろい** 【大地の鎧 ARMOR OF THE EARTH】 どこかの洞窟に眠るといふ、大地の力に守られた伝説の鎧。かなりの守備力を誇る。

買値	売値	守備力	入手方法
—	9000G	+50	P219

装備可能者 ▶ 勇 戦

**ひかりのよろい** 【光の鎧 ARMOR OF LIGHT】 聖なる光を放つ鎧。炎・吹雪系攻撃呪文のダメージを減らし、歩くごとにHPが回復。

買値	売値	守備力	入手方法
—	18000G	+82	—

装備可能者 ▶ 勇

**かわのたて** 【皮の盾 LEATHER SHIELD】 板の上に獣の皮を貼りつけただけの簡単な盾。守備力は低いが、軽くて使いやすい。

買値	売値	守備力	入手方法
90G	67G	+4	P43.219
装備可能者 ▶ 勇 戦 僧 商 遊 盗 賢			

**おなべのフタ** 【おなべのフタ LID OF POT】 鋼のフタを持ちやすく改造して盾として使えるようにしたもの。

買値	売値	守備力	入手方法
50G	37G	+2	P43
装備可能者 ▶ 勇 戦 武 魔 僧 商 遊 盗 賢			

**せいどうのたて** 【青銅の盾 BRONZE SHIELD】 青銅を重ね合わせて作られた、鈍い光を放つ盾。値段のわりには高い守備力を誇る。

買値	売値	守備力	入手方法
250G	187G	+7	P50.51.61.219
装備可能者 ▶ 勇 戦 僧 商 盗			

**うろこのたて** 【うろこの盾 SCALE SHIELD】 表面に堅いうろこをびっしり貼りつけて作った、軽くて丈夫な盾。

買値	売値	守備力	入手方法
600G	450G	+12	P51.61
装備可能者 ▶ 勇 戦 僧 商 遊 盗 賢			



▲かわのたて

▲おなべのフタ

# 盾

敵の攻撃を直接受けとめる盾は戦いの必需品。戦闘中に道具として使うと、特別な力を発揮する盾も存在する。

▲ふうじんのたて

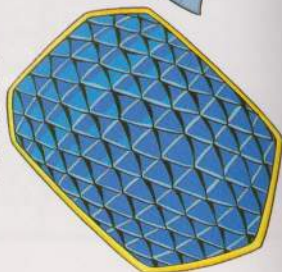

▲ふうじんのたて



▲なげきのたて



▲なげきのたて

**ふうじんのたて** 【風神の盾 WIND GOD SHIELD】 すべてを吹き飛ばす風神の力が宿った不思議な盾。

買値	売値	守備力	入手方法
—	577G	+35	—
装備可能者 ▶ 勇 戦 武 商 遊 盗 賢			

**てつのたて** 【鉄の盾 IRON SHIELD】 鉄板を加工して作った大きな盾。かなり重いので装備できる仲間のはがされる。

買値	売値	守備力	入手方法
1200G	900G	+20	P63.67
装備可能者 ▶ 勇 戦 商			

**なげきのたて** 【嘆きの盾 SHIELD OF SORROW】 守備力は高いが、受けたダメージのうち半分をパーティの仲間に分けて与えてしまう盾。

買値	売値	守備力	入手方法
—	7G	+42	P219
装備可能者 ▶ 勇 戦			

アイテム

まほうのたて 【魔法の盾 MAGIC SHIELD】 魔力をおびた特殊な銀で作られている。呪文のダメージを、かなり軽減できる。

買値	売値	守備力	入手方法
2000G	1500G	+25	P68.76.80

装備可能者 ▶ 勇 戦 魔 僧 商 遊 盗 賢

ドラゴンシールド 【ドラゴンシールド DRAGON SHIELD】 ドラゴンの角・うろこ・皮などを貼り合わせて作った盾。炎・吹雪のダメージを軽減。

買値	売値	守備力	入手方法
3500G	2625G	+32	P89

装備可能者 ▶ 勇 戦 盗

みかがみのたて 【水鏡の盾 SILVER SHIELD】 鋼鉄より硬い特殊金属を利用して作った円形の盾。表面は鏡のように磨き上げてある。

買値	売値	守備力	入手方法
8800G	6600G	+40	—

装備可能者 ▶ 勇 戦 僧 盗 賢



◀まほうのたて

▲ドラゴンシールド

▲みかがみのたて



◀ちからのたて



◀ゆうしゃのたて



◀オーガシールド

ちからのたて 【力の盾 POWER SHIELD】 勇者と戦士のみ装備できる神秘的な盾。ペホイミの効果を発する道具としても使える。

買値	売値	守備力	入手方法
15000G	11250G	+50	—

装備可能者 ▶ 勇 戦

オーガシールド 【オーガシールド OGRE SHIELD】 勇者の盾に次いで高い守備力を誇る、巨大で重い盾。

買値	売値	守備力	入手方法
25000G	18750G	+60	—

装備可能者 ▶ 勇 戦

ゆうしゃのたて 【勇者の盾 HERO'S SHIELD】 勇者だけが使える、最強の守備力を誇る。炎・吹雪系の攻撃ダメージを、軽減する。

買値	売値	守備力	入手方法
—	28500G	+65	—

装備可能者 ▶ 勇

**かわのぼうし** 【**LEATHER HAT**】 なめした獣の皮を、にかわで固めたヘルメツト。昔から旅人に愛用されてきた。

買値	売値	守備力	入手方法
80G	60G	+2	P44.50.219

装備可能者 ▶ 勇 戦 魔 僧 商 遊 盗 賢

**きのぼうし** 【**WOODEN HAT**】 カシの木をくりぬいた帽子。守備力は低いが、値段は安いので、冒険の最初は役に立つ。

買値	売値	守備力	入手方法
140G	105G	+6	P51

装備可能者 ▶ 勇 戦 魔 僧 商 遊 盗 賢

**けがわのフード** 【**FUR HOOD**】 肩から上をすっぽり覆うフード。防寒用に作られたものだが守備力もある。女性専用。

買値	売値	守備力	入手方法
250G	187G	+10	P61

装備可能者 ▶ 勇 戦 武 魔 僧 商 遊 盗 賢 女性用

**ふしぎなぼうし** 【**MYSTERIOUS HAT**】 魔力を秘めた帽子で、これをかぶっていると、少ないMPで呪文を唱えることが可能。

買値	売値	守備力	入手方法
—	6G	+8	P219

装備可能者 ▶ 魔 僧 商 遊 盗 賢



▲かわのぼうし



▲きのぼうし

# 帽子・兜

大切な頭部を保護するための防具。職業に応じてさまざまな種類がある。冒険を安全に進めるためにかかせない。

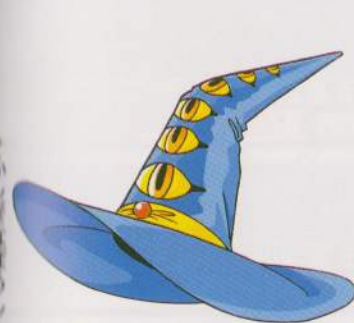

▲くろずきん



▲とんがりぼうし

**くろずきん** 【**BLACK HOOD**】 真っ黒な布で顔をすっぽり覆う、敵の目から姿を隠すための頭巾。

買値	売値	守備力	入手方法
1200G	900G	+18	P68.89

装備可能者 ▶ 武 盗

**シルクハット** 【**SILK HAT**】 高級なシルクで作ったおしゃれな男性用の帽子。ときにはオシャレも楽しみたい。

買値	売値	守備力	入手方法
—	900G	+20	—

装備可能者 ▶ 商 遊 男性用

**とんがりぼうし** 【**CONICAL CAP**】 頭頂部がスライムのようにとがったデザイン。軽い守備力が高い。

買値	売値	守備力	入手方法
2300G	1725G	+21	P77

装備可能者 ▶ 僧 遊 賢



てつかぶと 【鉄兜 IRON HELMET】

後頭部にふさ飾りをつけた鉄製のヘルメット。攻撃力の高い職業の者しか装備できない。

買値	売値	守備力	入手方法
1000G	750G	+16	P61.63.219

装備可能者 ▶ 勇 戦 僧 賢

てっかめん 【鉄仮面 IRON MASK】

頭だけでなく、顔面と首まで守ってくれる鉄製の防具。重さもかなりのもの。

買値	売値	守備力	入手方法
3500G	2625G	+25	P78.89

装備可能者 ▶ 勇 戦

ふこうのかぶと 【不幸の兜 HELMET OF UNHAPPINESS】

死んだ者の魂が宿っているという兜。守備力は高いが、運のよさが0になってしまう。

買値	売値	守備力	入手方法
—	13G	+35	P219

装備可能者 ▶ 勇 戦

ミスリルヘルム 【ミスリルヘルム MYTHRIL HELM】

神秘の金属であるミスリル銀で作られた黒鋼の兜。守備力がかなり高く、しかも軽い。

買値	売値	守備力	入手方法
18000G	13500G	+38	—

装備可能者 ▶ 勇 戦 魔 僧 商 盗 賢



▲グレートヘルム



▲はんにやのめん

オルテガのかぶと

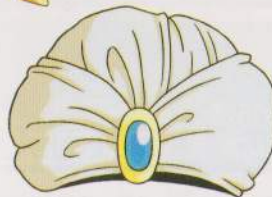

▲ターバン

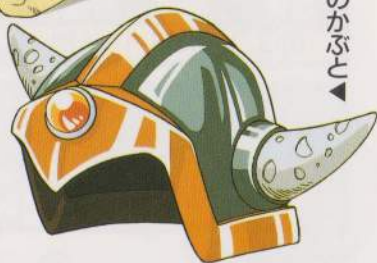

グレートヘルム 【グレートヘルム GREAT HELM】

歴代の名戦士が装備していたといわれる守備力の高い兜。

買値	売値	守備力	入手方法
35000G	26250G	+45	—

装備可能者 ▶ 勇 戦

はんにやのめん 【般若の面 HANNYA MASK】

恐ろしい顔の面。驚異的な守備力を誇るが、装備しただけで混乱状態になってしまう。

買値	売値	守備力	入手方法
—	1G	+255	—

装備可能者 ▶ 勇 戦 武 魔 僧 商 遊 盗 賢

ターバン 【ターバン TURBAN】

布を頑丈に巻きつけて作った帽子状の防具。商人と遊び人のみ装備することができる。

買値	売値	守備力	入手方法
160G	120G	+8	P44.63

装備可能者 ▶ 商 遊

オルテガのかぶと 【オルテガの兜 OLTEGA'S HELM】

かつて父オルテガが身につけた兜。ラリホー・マヌーサ・ルカニ系にかかりにくい効果も。

買値	売値	守備力	入手方法
—	6150G	+30	—

装備可能者 ▶ 勇

うさみみバンド【うさ耳バンド RABBIT EAR BAND】うさぎの耳形の飾りがついた、かわいいヘアバンド。商人と遊び人の女性が装備可能。

買値	売値	守備力	入手方法
—	390G	+15	装備可能者 ▶ 商 遊 女性用

ぎんのかみかざり【銀の髪飾り SILVER BARRETTE】美しい細工がほどこされた銀製の防具。装飾専用。値段のわりに守備力がかなり高い。

買値	売値	守備力	入手方法
760G	570G	+20	P80 装備可能者 ▶ 勇 戦 武 魔 僧 商 遊 盗 買 女性用

きんのかんむり【金の冠 GOLD CROWN】純金製の豪華な冠。ある王家に代々伝わる由緒正しいもので、値段はつけられない。

買値	売値	守備力	入手方法
—	—	+6	装備可能者 ▶ 勇 戦 武 魔 僧 商 遊 盗 買



▶うさみみバンド



▶ぎんのかみかざり



きんのかんむり▶

# 装飾品

一見、ただ身を飾るだけのものに過ぎない。しかしそのほとんどは、装備者の能力や性格までを変化させてしまう。



▶モヒカンのケ

しあわせのくつ▶



にげにげリング▶



▼いしのかつら

モヒカンのケ【モヒカンの毛 MOHICAN HAIR】まさにその名のとおり、モヒカンの毛。装備中は性格が「おちょろしもの」になってしまう。

買値	売値	守備力	入手方法
80G	45G	+3	P80 装備可能者 ▶ 勇 戦 武 魔 僧 商 遊 盗 買

しあわせのくつ【幸福の靴 SHOES OF HAPPINESS】町や城の外では1歩ごとに経験値が1増える、実に幸福な効果のある靴。

買値	売値	運のよさ	入手方法
—	75G	+50	P219 装備可能者 ▶ 勇 戦 武 魔 僧 商 遊 盗 買

にげにげリング【逃げ逃げリング RUNAWAY RING】敵から逃げたくなるやっかいな指輪。素早さは7上がるが性格が「いくじなし」になる。

買値	売値	素早さ	入手方法
—	75G	+7	装備可能者 ▶ 勇 戦 武 魔 僧 商 遊 盗 買

いしのかつら【石のかつら STONE WIG】石で作られている、ちょっと変わったカツラ。装備していると性格が「がんごもの」になる。

買値	売値	守備力	入手方法
—	150G	+15	装備可能者 ▶ 勇 戦 武 魔 僧 商 遊 盗 買

くじけぬころこ 【くじけぬ心 TOUGH MIND】 くじけぬ精神をこめたハート型のアクセサリ。装備中は「くろうにん」の性格に。

買値	売値	体力	入手方法
—	187G	+10	装備可能者 ▶ 勇戦 武魔僧 商遊 盗賢

うさぎのしっぽ 【うさぎの尻尾 RABBIT TAIL】 うさぎの尻尾のキーホルダー。運のよさが++増え、装備中は性格が「しあわせもの」に。

買値	売値	運のよさ	入手方法
270G	202G	+8	P51 装備可能者 ▶ 勇戦 武魔僧 商遊 盗賢

ちからのゆびわ 【力の指輪 POWER RING】 力を引き出す指輪。攻撃力が7上がる。装備していると性格が「ちからじまん」になる。

買値	売値	攻撃力	入手方法
—	262G	+7	P222 装備可能者 ▶ 勇戦 武魔僧 商遊 盗賢

おしゃぶり 【おしゃぶり TEETHING RING】 口にくわえていると、なぜか安心してしまう。装備中は性格が「あまえんぼう」になる。

買値	売値	—	入手方法
—	307G	—	装備可能者 ▶ 勇戦 武魔僧 商遊 盗賢



くじけぬころこ



ちからのゆびわ



うさぎのしっぽ

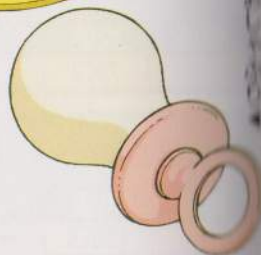

はくあいリング  
ぎんのロザリオ



スライムピアス



ヘビメタリング



はくあいリング 【博愛リング PHILANTHROPY RING】 愛情がふつふつとこみあける不思議な指輪。装備中は性格が「やさしいひと」になる。

買値	売値	賢さ	入手方法
—	495G	+15	装備可能者 ▶ 勇戦 武魔僧 商遊 盗賢

ヘビメタリング 【ヘビメタリング HEAVY METAL RING】 派手なとげのついた、いかつい指輪。装備すると性格が「いっぴきおおかみ」になる。

買値	売値	素早さ	入手方法
—	510G	+10	装備可能者 ▶ 勇戦 武魔僧 商遊 盗賢

ぎんのロザリオ 【銀のロザリオ SILVER ROSARY】 銀細工をほどこした十字架のペンダント。装備中は性格が「ロマンチスト」になる。

買値	売値	守備力	入手方法
—	660G	+4	装備可能者 ▶ 勇戦 武魔僧 商遊 盗賢

スライムピアス 【スライムピアス SLIME EARRING】 スライムをデザインしたかわいイヤリング。装備中は「さびしがりや」の性格になる。

買値	売値	—	入手方法
950G	712G	—	装備可能者 ▶ 勇戦 武魔僧 商遊 盗賢

アイテム

しっふうのバンダナ 【疾風のバンダナ】 疾風を呼ぶバンダナ。装備中は「でんごうじっふう」の性格になる。素早さが30も上昇。

買値	売値	素早さ	入手方法	P222
—	727G	+30	装備可能者	勇戦 武魔 僧商 遊盗 盗賢

きんのネックレス 【金のネックレス】 イヤミなくらい太い純金のネックレス。装備中は性格が「むつりスケベ」になる。男性専用。

買値	売値	体力	入手方法	P61
1000G	750G	+10	装備可能者	勇戦 武魔 僧商 遊盗 盗賢 男性用

ガーターベルト 【ガーターベルト】 女性専用のちよっと色っぽい裝飾品。装備中は性格が「セクシーギャル」になる。

買値	売値	守備力	入手方法	P222
—	975G	+3	装備可能者	美戦 武魔 僧商 遊盗 盗賢 女性用

インテリめがね 【インテリ眼鏡】 世の中を見とおすメガネ。装備中はかしこさが15上昇し、性格が「ずのうめいせき」に。

買値	売値	賢さ	入手方法	P222
—	1275G	+15	装備可能者	勇戦 武魔 僧商 遊盗 盗賢



しっふうのバンダナ



きんのネックレス



▼ガーターベルト



▲インテリめがね

ルーズソックス▼



はやてのリング

▼いのちのゆびわ



ルーズソックス 【ルーズソックス】 足首のところでクシュッとさせてはく女性専用の防具。装備中は守備力が5上昇。

買値	売値	守備力	入手方法
—	1650G	+5	装備可能者

いかりの外オー 【怒りの外オー】 怒りを呼ぶ入れ墨。肌に貼りつけていると攻撃力が8増え、性格が「らんぼうもの」に。

買値	売値	攻撃力	入手方法
—	825G	+8	装備可能者

いのちのゆびわ 【命の指輪】 生命の泉で湧き出た宝石をはめこんだ指輪。装備中は歩くごとにHPが1回復する。

買値	売値	体力	入手方法
—	1800G	+25	装備可能者

はやてのリング 【はやてのリング】 羽の飾りのついた銀色の指輪。素早さが15上がり、装備中は「すばしっこい」性格に。

買値	売値	素早さ	入手方法
3100G	2325G	+15	装備可能者

**パワーベルト** 【パワーベルト POWER BELT】力がみなぎる不思議なベルト。体力が15上昇し、装備中は性格が「タフガイ」になる。

買値	売値	体力	入手方法
—	3375G	+15	装備可能者 ▶ 勇戦 武魔 僧 商 遊 盗

**おうごんのティアラ** 【黄金のティアラ GOLD TIARA】純金でできた上品な髪飾り。女性専用で、装備すると性格が「おじょうさま」になる。

買値	売値	運のよさ	入手方法
5000G	3750G	+13	P56 装備可能者 ▶ 勇戦 武魔 僧 商 遊 盗

**ごうけつのおうでわ** 【豪傑の腕輪 HERO'S BRACELET】装備中は性格が「ごうけつ」になるという、激しい力を呼ぶ腕輪。攻撃力は15上がる。

買値	売値	攻撃力	入手方法
—	3375G	+15	装備可能者 ▶ 勇戦 武魔 僧 商 遊 盗

**きんのクチバシ** 【金のクチバシ GOLD BEAK】金メッキ製のクチバシ。男性専用で運のよさが20上がり、性格が「ラッキーマン」に。

買値	売値	運のよさ	入手方法
—	5775G	+20	装備可能者 ▶ 勇戦 武魔 僧 商 遊 盗

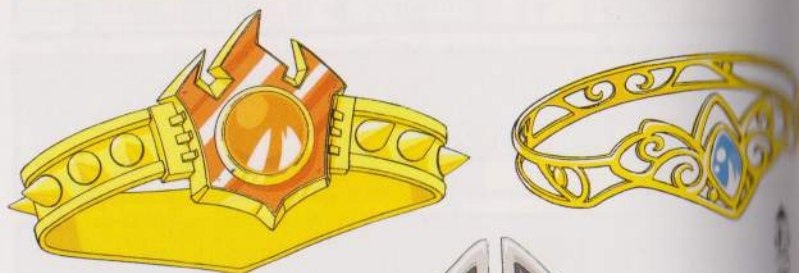

▲パワーベルト

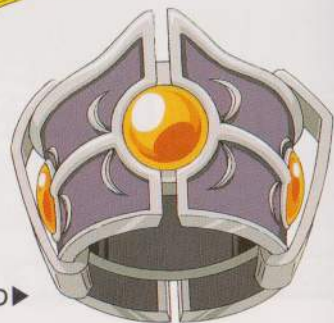

ごうけつのおうでわ▶

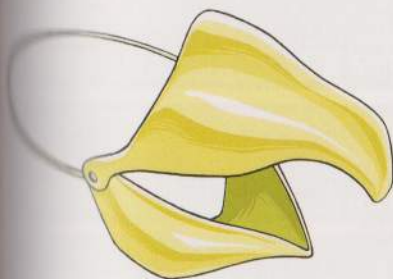

きんのクチバシ▲



▲ルビーのティアラ



めがみのゆびわ▲



▲ほしふるうでわ

**ルビーのおうでわ** 【ルビーの腕輪 RUBY BRACELET】美しいルビーの宝石をふんだんに飾りつけた腕輪。装備中は性格が「みえっぱり」に。

買値	売値	—	入手方法
—	7350G	—	装備可能者 ▶ 勇戦 武魔 僧 商 遊 盗 賢

**めがみのゆびわ** 【女神の指輪 GODDESS RING】伝説の女神をあしらった優美で上品なデザインの指輪。4歩ごとにMPが1ずつ回復。

買値	売値	賢さ	入手方法
—	12750G	+33	装備可能者 ▶ 勇戦 武魔 僧 商 遊 盗 賢

**ほしふるうでわ** 【星降る腕輪 SHOOTING STAR BRACELET】満天の星を呼ぶといわれる、伝説の腕輪。装備している者の素早さが2倍になる。

買値	売値	素早さ	入手方法
—	—	×2	装備可能者 ▶ 勇戦 武魔 僧 商 遊 盗 賢

## やくそう

【薬草  
MEDICAL HERB】

傷の治療に効く草を調合した、古くから伝わる薬。仲間1人のHPを30~39回復する。

買値 8G 売値 6G 入手方法 各地の道具屋.P220

## どくけしそう

【毒消し草  
ANTIDOTE HERB】

解毒効果のある草で、味方1人の毒を消す。キアリーの呪文を覚えるまでは必需品。

買値 10G 売値 7G 入手方法 各地の道具屋.P220

## せいすい

【聖水  
HOLY WATER】

通常時はトヘロスの効果。戦闘中は相手を自分の物にダメージを与えることもできる聖なる水。

買値 20G 売値 15G 入手方法 P44.50.51.63.67.68.76.78.89.220

## キメラのつばさ

【キメラの翼  
CHIMERA WING】

キメラが落とすといわれる不思議な翼。これを使うとルーラの呪文と同じ効果がある。

買値 25G 売値 18G 入手方法 各地の道具屋.P220

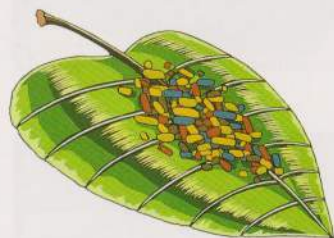

▲やくそう



▲どくけしそう



▲せいすい



▲キメラのつばさ

# 道具

ながい旅の中で、さまざまな助けになる道具。昔から冒険者のために作られてきた便利なものばかりだ。

## まんげつそう▼



▲どくがのこな



▲まだらくもいと  
▲きえさりそう▶

▲せかいじゆのは

## まんげつそう

【満月草  
FULL MOON HERB】

月光のもつ神秘的な力で、味方1人の麻痺した体を治す。キアリの呪文と同じ効果。

買値 30G 売値 22G 入手方法 P50.51.55.61.63.67.68.76.80.89.220

## まだらくもいと

【まだらく糸  
SPIDER'S WEB】

敵の動きを封じる魔法の糸玉。敵1グループの素早さを下げるボミオスの効果がある。

買値 35G 売値 26G 入手方法 P55.61.68

## きえさりそう

【消え去り草  
DISAPPEARING HERB】

これを使うとしばらくの間自分の姿を透明にする。レムオルの呪文と同じ効果がある。

買値 300G 売値 225G 入手方法 P78.80.220

## どくがのこな

【毒蛾の粉  
POISON MOTH POWDER】

毒蛾の鱗粉から調合してある。敵1体を混乱させるメダバコと同じ効果を持っている。

買値 310G 売値 232G 入手方法 P76.80.89.220

## せかいじゆのは

【世界樹の葉  
LEAF OF YGGDRASIL】

世界樹の木が落とす、不思議な力を秘めた葉。死者を完全によみがえらせてくれる。

買値 — 売値 3G 入手方法 P220

**ちからのたね** 【力の種 SEED OF STRENGTH】力を引き出す成分をふくんだ種で、口にすると力が1~3上昇。

買値 — 売値 180G 入手方法 P220

**すばやさのたね** 【すばやさの種 SEED OF QUICKNESS】瞬発力を高める成分をふくんでいるので、食べただけで素早さが1~3上昇。

買値 — 売値 60G 入手方法 P220

**かしこさのたね** 【賢さの種 SEED OF CLEVERNESS】知力を高める成分がふくまれた種。口にした者の賢さが1~3上昇。

買値 — 売値 120G 入手方法 P221

**スタミナのたね** 【スタミナの種 SEED OF STAMINA】持久力を増す成分がふくまれている種で、食べると体力が1~3上昇。

買値 — 売値 90G 入手方法 P221

**ラックのたね** 【ラックの種 SEED OF LUCK】幸運を呼ぶことができる不思議な種。食べると運のよさが1~3上昇。

買値 — 売値 45G 入手方法 P221

ちからのたね▼

▼かしこさのたね



▲スタミナのたね

▲ラックのたね

◀すばやさのたね



▲いのちのきのみ



▼ふしぎなきのみ



◀いのりのゆびわ



▼このめのう



▼やみのランプ

**いのちのきのみ** 【命の木の実 ACORN OF LIFE】体力のもとになる成分がふくまれていて、食べた者の最大HPが2~5上昇。

買値 — 売値 150G 入手方法 P221

**ふしぎなきのみ** 【不思議な木の実 ACORN OF MAGIC】命の木の実の変種ともいわれている。これを食べると最大MPが2~3上昇。

買値 — 売値 60G 入手方法 —

**やみのランプ** 【闇のランプ LAMP OF DARKNESS】火を灯すと暗闇が染み出してくるランプ。一瞬にして昼を夜に変えることができる。

買値 — 売値 225G 入手方法 —

**いのりのゆびわ** 【祈りの指輪 RING OF PRAYER】魔力をおびた指輪で、指にはめて祈るとMPを回復できるが、壊れてしまうこともある。

買値 2500G 売値 1875G 入手方法 P56..221

**いのちのいし** 【命の石 STONE OF LIFE】死の呪文をかけられたとき、持ち主の身代わりになって砕け散ってしまう神秘的な石。

買値 800G 売値 600G 入手方法 P221

**ぎんのたてごと** 【銀の竖琴 SILVER HARP】  
 放浪の吟遊詩人が愛用したという竖琴。清らかな音色で魔物を呼び寄せ、時使うと不思議な音色で魔物を呼び寄せる。

買値 — 売値 — 入手方法 —

**けんじやのいし** 【賢者の石 PHILOSOPHER STONE】  
 聖なる力を宿した不思議な光を放つ石。戦場中に使うとペホマラーの効果がある。

買値 — 売値 — 入手方法 —

**さとりのしよ** 【悟りの書 BOOK OF UNDERSTANDING】  
 悟りを開くための書物。転職のときに持っている、位の高い聖職者になれるという。

買値 — 売値 — 入手方法 —

**すごろくけん** 【すごろく券 SUGOROKU TICKET】  
 この券を持っていれば、すごろくに参加することができる。1枚につき1回限り有効。

買値 — 売値 37G 入手方法 P221



ふしぎなちず▶



ゴールドパス▼



やまびこのふえ▶



**ふしぎなちず** 【不思議な地図 MYSTERIOUS MAP】  
 世界の地形と自分の居場所、行ったことのある場所がひと目でわかる不思議な地図。

買値 — 売値 — 入手方法 —

**やまびこのふえ** 【山彦の笛 FLUTE OF ECHO】  
 伝説のオリーブがある場所でこの笛を吹くと、山彦が返ってくるという。

買値 — 売値 — 入手方法 —

**ゴールドパス** 【ゴールドパス GOLD PASS】  
 金色に輝くカード。これを持っていれば好きなだげすごろく場で遊べるという貴重品だ。

買値 — 売値 — 入手方法 P222



**とうぞくのかぎ** 【盗賊の鍵 BURGLAR'S KEY】 盗賊バコタが作ったという合鍵。簡単な鍵の  
かかった扉を開けることができる。

買値 — 売値 — 入手方法 —

**まほうのかぎ** 【魔法の鍵 MAGIC KEY】 魔法の力で作られた合鍵で、盗賊の鍵よりも  
さらに複雑な鍵のついた扉を開けることができる。

買値 — 売値 — 入手方法 —

**さいごのかぎ** 【最後の鍵 THE LAST KEY】 マネマネ銀という金属でできた合鍵。これさえ  
あればどんな鍵のついた扉も開くことができる。

買値 — 売値 — 入手方法 —

**まほうのたま** 【魔法の玉 MAGIC BALL】 物知りの老人によって調合された火薬のた  
まり。石壁を壊すほどの破壊力をもつ。

買値 — 売値 — 入手方法 —

**ゆめみるルビー** 【夢見るルビー DREAMY RUBY】 エルフたちの宝である美しいルビー。これ  
のそきこんだ者は麻痺させられるという。

買値 — 売値 — 入手方法 —



▼とうぞくのかぎ

まほうのかぎ▼

ゆめみるルビー▼

▼まほうのたま

# 重要アイテム

道を切り開くためになくてはならないアイテム。すべて手に入れるころには、冒険も終わりに近づくことだろう。

かわきのつぼ▶

わろのがみ▼



▲ラーのかがみ

▼めざめのこな

**めざめのこな** 【目覚めの粉 WAKE UP POWDER】 呪いによって眠らされた人々を、自覚めさせることのできる不思議な魔法の粉。

買値 — 売値 — 入手方法 —

**おうのがみ** 【王の手紙 LETTER FROM KING】 とある国の王様が親友あてに書いた手紙。ある洞窟をぬげるときの紹介状として必要。

買値 — 売値 — 入手方法 —

**くろこしょう** 【黒胡椒 BLACK PEPPER】 聖なる川が流れる地方でしか手に入れることのできない貴重な香辛料。

買値 — 売値 — 入手方法 —

**かわきのつぼ** 【渴きの壺 VASE OF DRYNESS】 不思議な力をもったつぼ。水をかぎりなく吸いこみ、浅瀬を陸地にするこもできる。

買値 — 売値 — 入手方法 —

**ラーのかがみ** 【ラーの鏡 LAR'S MIRROR】 ある洞窟で入手できる、真実の姿を映し出す伝説の鏡。大地の女神が作ったという。

買値 — 売値 — 入手方法 —

へんげのつえ【変化の杖  
CANE OF METAMORPHOSE】

不思議な魔法がかかった杖。使うたびにいろいろ姿を変えられる。しばらくの間でもとに戻る。

買値 — 売値 — 入手方法 —

ふなのりのほね【船乗りの骨  
SAILOR'S BONE】

死んだ船乗りたちの霊が宿っている骨。魂の乗っていた船の位置を指し示すとかが。

買値 — 売値 — 入手方法 —

あいのおもいで【愛の思い出  
MEMORIES OF LOVE】

無実の罪で死んだ男と、その恋人の思い出がこめられた、悲しくも美しいペンダント。

買値 — 売値 — 入手方法 —

ひかりのたま【光の玉  
BALL OF LIGHT】

邪悪な闇の意志を封じこめたといわれる、なる玉。魔族を守護する闇の衣をはぎとる。

買値 — 売値 — 入手方法 —

オリハルコン【オリハルコン  
OLYHARCON】

究極の硬さを誇る伝説の金属。最強の剣を削るにはこれが材料として不可欠とかが。

買値 — 売値 — 入手方法 —

▼ふなのりのほね

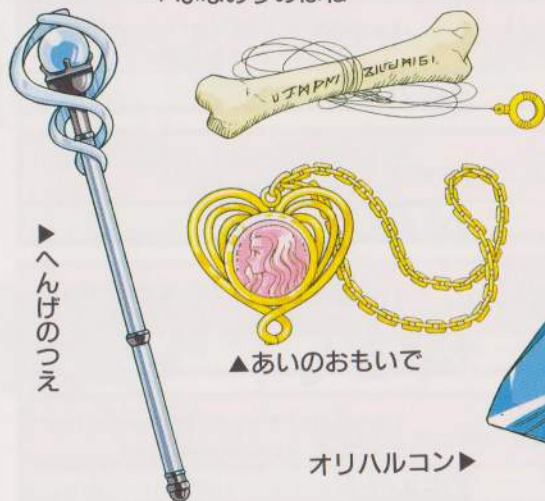

▶へんげのつえ

▲あいのおもいで

オリハルコン▶



▲ひかりのたま

▶ちいさなメダル



▲シルバーオーブ

▲グリーンオーブ

▲ブルーオーブ

▲レッドオーブ

▲イエローオーブ

▲パープルオーブ

ちいさなメダル【小さなメダル  
SMALL MEDAL】

これを集めて収集家のところにもっていくと、枚数に応じて貴重なアイテムがもらえる。

買値 — 売値 — 入手方法 —

オーブ【オーブ  
SIX ORBS】

世界中に散らばっていて、これをすべて集めた者は、船を必要としなくなるという。

買値 — 売値 — 入手方法 —

# モンスター大図鑑

あなたの冒険の行く手に立ちはだかる、邪悪なモンスターたち！  
ここでは、登場するモンスターの生息地、能力、特徴などのあらゆるデータを掲載。実際の戦いの場で大いに役立てよう。

アリアハン西地方

	<b>スライム</b> <b>A</b>	<b>【スライム属 スライム】</b>	<b>特徴</b> <b>E</b> やわらかい体を、フニフニさせながら攻撃してくる。何匹かまとめて出ることが多い。
		<b>【スライム属 スライム】</b>	<b>攻略法</b> <b>F</b> 勇者や戦士なら撃て倒すことができる。僧侶や魔法使いの残りHPに気をつけて攻撃した。
<b>【スライム属 スライム】</b>		<b>【スライム属 スライム】</b>	<b>その他の出現地</b> <b>G</b> 岬の洞窟・ナジミの塔 ▶P45

## モンスターデータの見方

- A**：モンスター名と種属。
- B**：主に出現する地域でとらえた写真。
- C**：ステータスを表すレーダーチャート。最大HP、最大MP、倒すと得られるお金と経験値、モンスターレベル、素早さ、

- D**：初めて登場する地域名。
- E**：それぞれの攻撃パターンや、繰り出す可能性のある特殊攻撃などを解説。
- F**：戦うときに有効な対処手段のアドバイス。
- G**：初登場地域のほかに、登場する主な地域。

## スライム

【スライム属 スライム】



**特徴**  
 やわらかい体を、フニフニさせながら攻撃してくる。何匹かまとめて出ることが多い。

**攻略法**  
 勇者や戦士なら撃て倒すことができる。僧侶や魔法使いの残りHPに気をつけて攻撃した。

**その他の出現地**  
 岬の洞窟・ナジミの塔 ▶P45

## おおがらす

【魔鳥属 大ガラス】



**特徴**  
 ガイコツを上空から落として攻撃してくる。スライムと組んで現われることが多い。

**攻略法**  
 特殊攻撃はしないが、やや素早く先制攻撃もする。敵が多いときは回復に気をつけよう。

**その他の出現地**  
 岬の洞窟・ナジミの塔 ▶P45

## いっかくうさぎ

【ウサギ属 一角ウサギ】



**特徴**  
 ウサギの変種で、ジャンプして頭の角でひたすら突いてくる。相手が強いとすぐ逃げ出す。

**攻略法**  
 打撃攻撃なら2人掛かりで倒そう。MPに余裕があるならメラで一撃。ニフラムも効く。

**その他の出現地**  
 岬の洞窟・ナジミの塔 ▶P45

## おおありくい

【アリクイ属 大アリクイ】



**特徴**  
 巨大化したアリクイ。大きめの体を揺すりながら、舌で攻撃をしてくる。体力自慢の野獣。

**攻略法**  
 素早くはないが、戦士よりは先に攻撃してくる。3~4体出てきたときはメラを使う。

**その他の出現地**  
 岬の洞窟・ナジミの塔 ▶P45

アリアハン西地方

モンスター

## フロッガー

【カエル属  
フロッガー】

特徴

素早く攻撃してくる。攻撃をかわけることもあり、ときどき身を守ることもある。

攻略法

ここでは最も弱い敵。メラと打撃攻撃を組み合わせると、慎重に攻撃を仕掛けよう。

その他の出現地

アリアハン東地方

## じんめんちょう

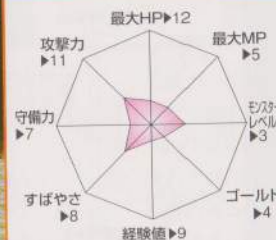
【バタフライ属  
人面蝶】

特徴

何体かの集団で集団し、ときどきメーサーを唱える。HPや攻撃力は低い。

攻略法

攻撃力は高くないが、メーサーを唱えられる前に倒してしまおう。打撃攻撃もかなり有効。

その他の出現地

アリアハン東地方  
いざないの洞窟▶P48他

## バブルスライム

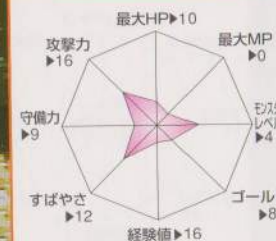
【スライム属  
バブルスライム】

特徴

ときどき攻撃と同時に、相手を毒に冒す。逃げ出すことも多い。

攻略法

HPが低く倒しやすい。毒を受けると前に倒そう。集団で出たときは、フラムが有効。

その他の出現地

アリアハン東地方  
いざないの洞窟▶P48

## まほうつかい

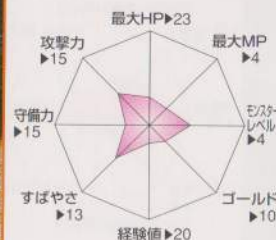
【魔道士属  
魔法使い】

特徴

メラを唱えてくる強敵。冒険の最初に出会うところは単独で出てくることが多い。

攻略法

単独で出てきたときは、全員で打撃攻撃すれば倒せる。ニフラム・メダバニ以外なら確実。

その他の出現地

アリアハン東地方  
ロミア・カザブ地方他

## さそりばち

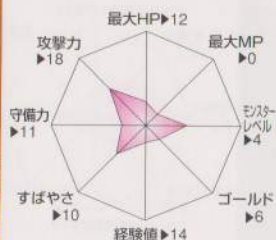
【毒蜂属  
さそり蜂】

特徴

数で攻める集団モンスター。ときどき仲間を呼ぶので油断をするとどんどん増えてしまう。

攻略法

敵の攻撃にさえ注意すれば、打撃攻撃も有効。呪文もよく効くのですなり倒せる。

その他の出現地

アリアハン東地方  
いざないの洞窟▶P48

## ホイミスライム

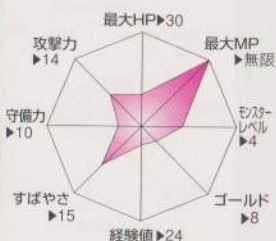
【スライム属  
ホイミスライム】

特徴

ホイミを唱えて、ほかのモンスターのHPを回復してしまう。攻撃はあまりしてこない。

攻略法

打撃攻撃で倒すなら、勇者や戦士などの強力なキャラが2人掛かりで最初に倒そう。

その他の出現地

ロミア・カザブ地方  
ポルトガ地方他

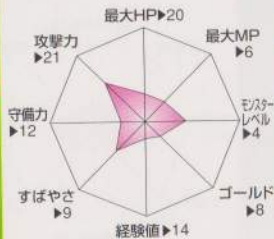
アルミラージ 【ウサギ属  
アルミラージ】

**特徴** ラリホーを倒すと相手を眠らせる。相手が強いと、逃げ出してしまふ。

**攻略法** たいして強くないが、ラリホーがやっかいなので早めに倒そう。トナドなら一撃必殺。

**その他の出現地** いざないの洞窟 ▶P4  
ロミア・カザーフ地方

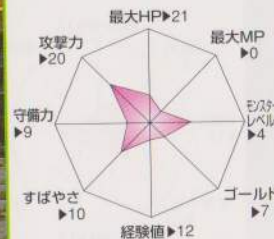
おばけありくい 【アリクイ属  
お化けアリクイ】

**特徴** 3体くらいで群れて出現。打撃攻撃ばかりするが、人を狙って集中攻撃してくる。

**攻略法** 地道に倒してもいいが、ギラなら一度に掃蕩できる。集中攻撃された時のHPに注意。

**その他の出現地** —

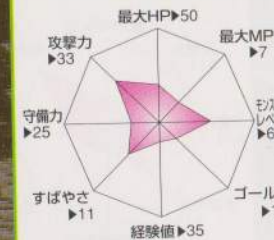
キャタピラー 【イモ虫属  
キャタピラー】

**特徴** 守備力が高く、スクルトを唱えてくる。一緒に出たモンスターの守備力も上げてしまふ。

**攻略法** 素早さが低いので少し楽だ。スクルトを唱えられたらルカニヤや呪文攻撃で対抗しよう。

**その他の出現地** ロミア・カザーフ地方  
ランシール地方

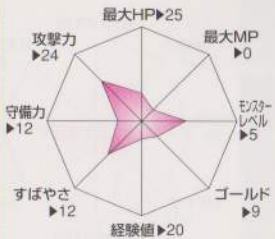
ポイズントード 【カエル属  
ポイズントード】

**特徴** ときどき攻撃と同時に、相手を毒に冒す。また、相手を見るとすぐ逃げる。

**攻略法** キアリーを覚えるまでは、最初に倒そう。ギラでダメージを与えてから打撃攻撃だ。

**その他の出現地** —

こうもりおとこ 【吸血属  
コウモリ男】

**特徴** 夜になると、4体くらいで登場することが多い。マホトーンを唱えて呪文を封じてくる。

**攻略法** 守備力が高く、魔法使いなどの打撃攻撃はほとんど無効。マホトーンの前に呪文で対抗。

**その他の出現地** シャンパーニの塔 ▶P52  
ノアニール地方

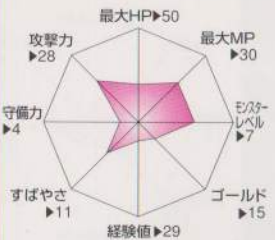
アニマルゾンビ 【アンデッド属  
アニマルゾンビ】

**特徴** 動きはわりと鈍いが、ボミオスを使って相手の素早さを下げるので先手をとられる。

**攻略法** どんな呪文も効果やすく、倒しやすい。ほかの敵と一緒にした場合、ピオリムで対抗。

**その他の出現地** ノアニール地方

## さまようよろい

【甲冑属  
さまよう鎧】



**特徴**  
攻守ともに優れた力をもつ。仲間を呼ぶことも、また痛恨の一撃を出してくることもある。

**攻略法**  
単体で現われたときは、全員で打撃攻撃しよう。攻撃呪文を使うなら、ヤドの効果が高い。

**その他の出現地**  
シャンパーニの塔 ▶P5  
ランシール地方他

## ぐんたいガニ

【大蟹属  
軍隊ガニ】

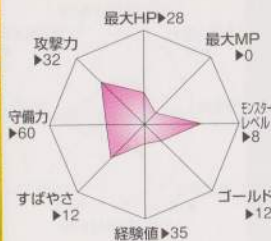

**特徴**  
堅いこうらに覆われ、鋭いハサミも持っているため、攻撃力と守備力が高い。仲間を呼ぶ。

**攻略法**  
ヒヤドで確実にとどめを刺しながら戦うか、ギラで護衛攻撃をしよう。ルカニも有効。

**その他の出現地**  
シャンパーニの塔 ▶P5  
ノアニール地方

## キラビー

【毒蜂属  
キラビー】



**特徴**  
集団で現われる。麻痺で全滅の危険性もある。

**攻略法**  
麻痺を防ぐため、最初に倒そう。HPは低めで、打撃攻撃でも倒しやすい。ヒヤドも効く。

**その他の出現地**  
シャンパーニの塔 ▶P5  
ノアニール地方

## おばけキノコ

【マタンゴ属  
お化けキノコ】

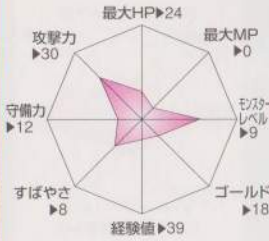

**特徴**  
数体がたまって出現。集団で甘い息を吐いて、相手を眠らせてしまう。

**攻略法**  
打撃攻撃はわりとよく効く。甘い息を吐かなければ弱い。ラリホーで眠らせてもよい。

**その他の出現地**  
—

## どくイモムシ

【イモ虫属  
毒イモムシ】

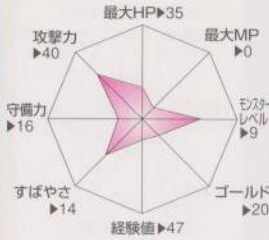

**特徴**  
毒の息を吐いて、全員に対して毒攻撃をしてくる。かなりの確率で相手を毒に冒す。

**攻略法**  
バギやヒヤドで護衛攻撃しながら打撃攻撃で倒そう。メラ、ギラ、イオも有効。

**その他の出現地**  
ノアニール地方  
アッサラム・イス地方

## ギズモ

【ギズモ属  
ギズモ】

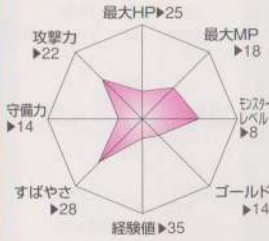

**特徴**  
攻撃力はほとんどなく、打撃攻撃は効かないが、メラを連発してくる。

**攻略法**  
戦士なら一撃で倒せるだろう。呪文で戦うときは、1体ならヒヤド、集団ならギラがいい。

**その他の出現地**  
ノアニール地方  
アッサラム・イス地方

## デスフラッター

【魔鳥属  
デスフラッター】

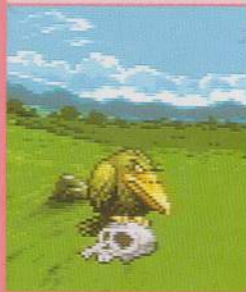

特徴

上空から襲いかかり、2度連続攻撃してくる。素早いので、攻撃をよけるのもうまい。

攻略法

戦士や武闘家なら打撃攻撃だけで十分。魔法を使うなら、ヒヤドが確実だ。

その他の出現地

ポルトガ地方

## バリイドッグ

【アンデッド属  
バリイドッグ】



特徴

攻撃力はあまり高くないが、ルカナンを唱え相手の守備力を下げる。素直に引くと手強い。

攻略法

ベギラマでは倒せない。ギラ+打撃でルカナンにはスバルトで対抗。

その他の出現地

ポルトガ地方  
アッサラム地方他

## あやしいかげ

【シャドー属  
あやしいかげ】



特徴

いずれかのモンスターが化けている姿。今までに合ったことのない敵が化けていることも多い。

攻略法

意外に強い敵が化けていることもあるので、油断は禁物。なにが化けているのか見破る。

その他の出現地

バラタ東の洞窟▶P10  
ガルナの塔▶P74他

## マタンゴ

【マタンゴ属  
マタンゴ】



特徴

肉弾戦には弱い。そのぶん特殊攻撃で眠らせたり、甘い意で相手を眠らせる。

攻略法

火や炎系の呪文は効かないことも。集団で出てきたときは、ベギラマかハリホーで対抗。

その他の出現地

ポルトガ地方  
ランシール地方

## バンパイア

【吸血属  
バンパイア】



特徴

ヒヤドを唱えてくる吸血鬼の一種。攻撃力も高いので集団で出ると脅威。先制攻撃もする。

攻略法

呪文が効きやすく、ハリホーの効き目は抜群。ベギラマなら、一撃で一掃できる。

その他の出現地

ポルトガ地方  
ランシール地方他

## ひとくいが

【バタフライ属  
人食い蛾】

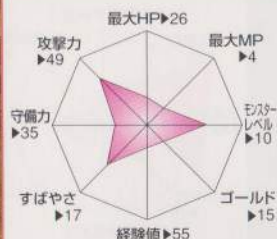
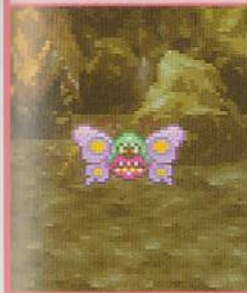

特徴

マヌーサを唱えたり仲間を呼んだりして戦況を混乱させる。さらに、毒攻撃をしてくる。

攻略法

打撃攻撃が基本。火や炎、爆発などの攻撃呪文はときどき失敗する。ヒヤドが確実に効く。

その他の出現地

アッサラム・イニス地方

## あばれザル

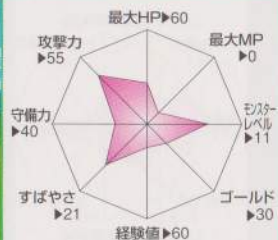
【ゴリラ属  
暴れ猿】

**特徴** かなりのHPと厚い防御力を持つ。さらに仲間を呼んだり痛恨の一撃を繰り出す。

**攻略法** ギラカイオで倒す。ギラカイオで倒すと、ヒャドは効かないがラリホーは3/4の効果。

**その他の出現地**  
ランシール地方

## かえんムカデ

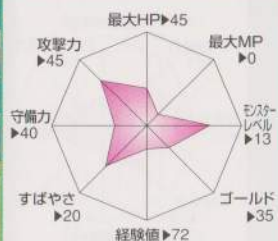
【イモ虫属  
火炎ムカデ】

**特徴** 火の息を吐いて全体に対して攻撃してくる。火の属性自体のダメージはそれほど高くない。

**攻略法** 火、炎系の呪文はまったく効かない。ヒャドで対抗するのもいいが、バギが効果的。

**その他の出現地**  
ピラミッド ▶P64  
地球のへそ ▶P88

## ミイラおとこ

【アンデッド属  
ミイラ男】

**特徴** 邪悪な意志でよみがえったミイラ。打撃攻撃しかしてこないが、痛恨の一撃には注意。

**攻略法** 呪文が有効。ラリホーやマヌーサ、ニフラムも効果的。基本はギラで攻撃を援護しよう。

**その他の出現地**  
ピラミッド ▶P64

## じごくのハサミ

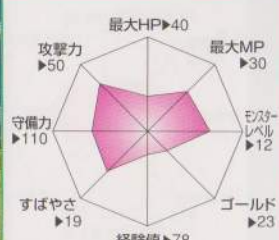
【大蟹属  
地獄のハサミ】

**特徴** 守備力が非常に高い。打撃攻撃だけでは1ターンで1体倒せない。さらにスクルトも使う。

**攻略法** ギラ+バギか、ベギラマが基本。スクルトを使われると打撃では厳しい。ルカナンで対抗。

**その他の出現地**  
地球のへそ ▶P88  
ランシール地方他

## キャットフライ

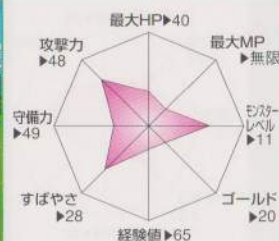
【飛猫属  
キャットフライ】

**特徴** 素早くマホトーンで呪文封じをしてくる。痛恨の一撃もある。たまに防御することも。

**攻略法** 先手を取られてしまうことが多く、呪文は失敗しがち。あえて使うなら、ベギラマが効く。

**その他の出現地**  
バハラタ東の洞窟 ▶P69  
地球のへそ ▶P88

## わらいぶくろ

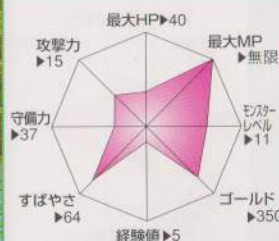
【フクロ属  
笑い袋】

**特徴** スクルト、不思議な踊り、マヌーサ、ホイミ、ボミオス、マホトーンを使う。

**攻略法** 呪文は効きにくいので、打撃で早目に倒そう。ニフラムが有効。

**その他の出現地**  
バハラタ東の洞窟 ▶P69



# だいおうガマ

【カエル属  
大王ガマ】

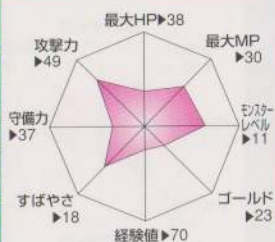

## 特徴

攻撃力は低いが、  
ラリホーを唱えてくる。ときどき打撃を避けることもある。

## 攻略法

たくさん出てきたときは、マホトーン。炎系の呪文は失敗もあるが、キラなら効果的。

## その他の出現地

ジバング・ムオル地方  
ジバングの洞窟 ▶P111

# マミー

【アンデッド属  
マミー】

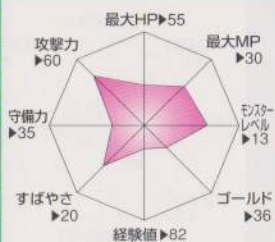

## 特徴

能力自体はミイラ男よりやや強い程度だが、よく仲間を呼ぶ。痛恨の打撃にも注意。

## 攻略法

ニフラムで倒すか、ベギラマで戦士の手助けを。長期戦になる場合、スタルトも有利だ。

## その他の出現地

地球のへそ ▶P100  
ランシール地方

# ドルイド

【魔道士属  
ドルイド】

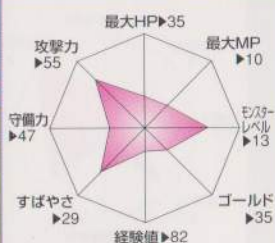

## 特徴

バグを唱えてくる魔道士。呪文に対する耐性が高く、補助呪文、攻撃呪文とも効きにくい。

## 攻略法

1体なら打撃攻撃1発で倒せる。数が多い場合、ベギラマで数を減らして攻撃。

## その他の出現地

# マージマタンゴ

【マタンゴ属  
マージマタンゴ】

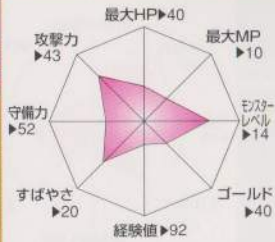

## 特徴

ヒヤドとホイミを唱えるが、MPがさほどないので数回しか唱えられない。逃げることも多い。

## 攻略法

打撃攻撃で倒そう。数が多いときはラリホーで補助を。ベギラマは失敗もあるがかなり有効。

## その他の出現地

地球のへそ ▶P86

# ハンターフライ

【毒蜂属  
ハンターフライ】

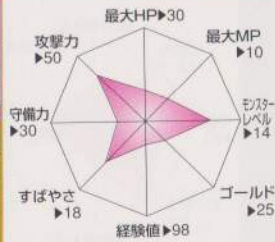

## 特徴

集団で現われ、ギラを唱えてくる。1回のダメージは少ないが、数が多いので油断は禁物。

## 攻略法

戦士なら一撃で倒せる。火系の呪文は効きにくいのでヒヤドで対抗しよう。

## その他の出現地

バハラ夕東の洞窟 ▶P69  
ガルナの塔 ▶P74他

# デスジャッカル

【アンデッド属  
デスジャッカル】

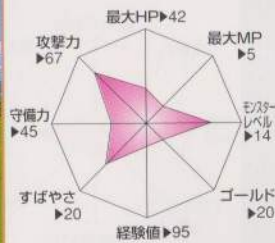

## 特徴

マヌーサを唱えて、打撃攻撃を失敗しやすくされる。また、たまに仲間を呼ぶこともある。

## 攻略法

ニフラムがかなり有効。経験値が欲しい場合は、ベギラマで一気に倒してしまおう。

## その他の出現地

## げんじゅつし

【魔道士属  
幻術師】

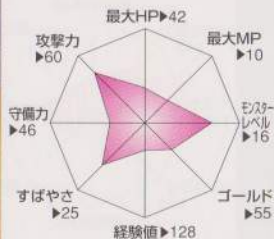

**特徴** マヌーサとメダパニを使う。消滅した仲間を攻撃でき、減させられることもあるので用心。

**攻略法** 火系の呪文は矢張りもあるが、ヒヤト系、バギ系は補正に効く。

### その他の出現地

バハラタ東の洞窟 ▶ P00  
ダーマ地方他

## ヒートギズモ

【ギズモ属  
ヒートギズモ】

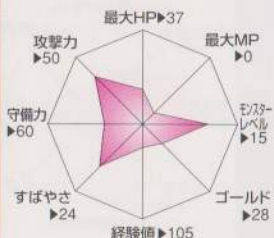

**特徴** 火の息を吐いて仲間を撃ってくる。攻撃力や守備力は高い。

**攻略法** 火や炎の呪文は無効。集団のときは、ラリホーで眠らせてからヒヤトが有効。

### その他の出現地

—

## アントベア

【アリクイ属  
アントベア】



**特徴** 打撃攻撃専門。ほかのモンスターに比べてHPはやや高め。

**攻略法** バギでHPを削って、戦士でとどめを刺すか、ラリホーで動きを止めるとよい。

### その他の出現地

ダーマ地方  
地球のへそ ▶ P00

## くさったしたい

【アンデッド属  
腐った死体】

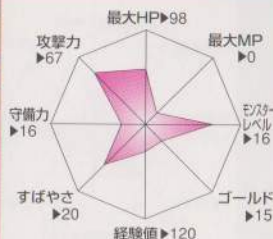

**特徴** 攻撃をするか、様子を見ているか、防御をしている。かなりHPが高く、最初は苦戦しよう。

**攻略法** 呪文はよく効く。HPが高いので、メラミでHPを下げよう。ニフラムもかなり効く。

### その他の出現地

ジバングの洞窟 ▶ P84  
テドン地方他

## メタルスライム

【スライム属  
メタルスライム】



**特徴** 経験値をたくさん稼げるが、ほとんど逃げられてしまう。ときどきメラを唱えてくる。

**攻略法** 守備力が非常に高く、ダメージを与えられない。とにかく、仲間全員で攻撃しよう。

### その他の出現地

ジバングの洞窟 ▶ P84  
地球のへそ ▶ P86他

## キャットバット

【飛猫属  
キャットバット】

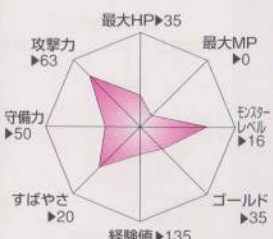

**特徴** 集団で出現して、不思議な踊りを踊ったり、仲間を呼ぶので早めに倒したい。

**攻略法** 打撃やイオ系でもいいが、ベギラマで一掃できる。ラリホーやニフラムもかなり有効だ。

### その他の出現地

ダーマ地方

## さつじんき

【殺人鬼属  
殺人鬼】

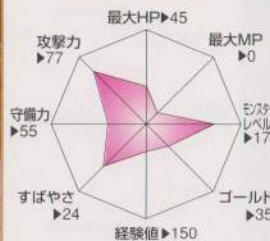

**特徴**  
肉体を鍛えた者だ。攻撃力と守備力ともに凄まじい。痛恨の一撃を繰り出してくる。

**攻略法**  
呪文には弱いので、ギラ、イオ、バギで援護するが、ラムで一撃の威力

**その他の出現地**

ダーマ地方  
地球のへそ ▶P00

## ごうけつぐま

【人食い熊属  
豪傑熊】

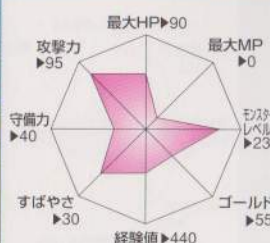

**特徴**  
特殊な能力はないが、攻撃力は高い。

**攻略法**  
ラリホー、ザキの効果はあるが、攻撃呪文が確実に効く。特にベギラマが有効。

**その他の出現地**

ジバングの洞窟 ▶P84  
ジバング・ムオル地方

## キラークエイク

【ゴリラ属  
キラークエイク】

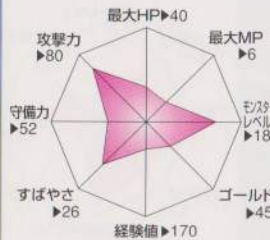

**特徴**  
攻撃力、守備力が優れている。仲間を呼ぶので、数で攻めるのも得意。

**攻略法**  
仲間を呼ぶので1ターンで倒そう。僧侶はバギを、魔法使いはヒヤドを使うと効果的。

**その他の出現地**

ガルナの塔 ▶P74  
地球のへそ ▶P00

## おおくちばし

【魔鳥属  
大クチバシ】

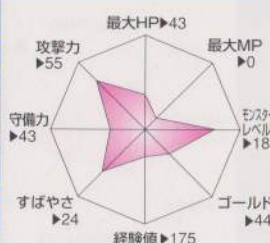

**特徴**  
複数で現われ、2回攻撃をしてくる。攻撃力はさほどない。

**攻略法**  
バギ、ギラ、イオなどで援護しよう。1体なら打撃攻撃が有効。ラリホーも効きやすい。

**その他の出現地**

—

## マッドオックス

【魔獣属  
マッドオックス】

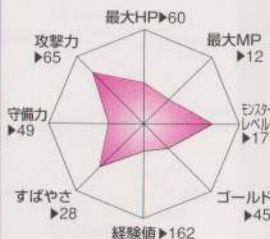

**特徴**  
打撃攻撃が得意だが、ときどきギラを唱えてくる大男のモンスター。相手が強いと逃げる。

**攻略法**  
ヒヤド系、バギ系、ギラ系は確実に効く。ラリホーも効きやすいので、離らせて攻撃。

**その他の出現地**

ガルナの塔 ▶P74  
地球のへそ ▶P86

## スカイドラゴン

【飛竜属  
スカイドラゴン】

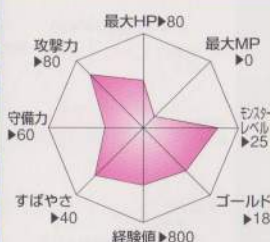

**特徴**  
とにかく素早く、燃えさかる火炎を吐く。複数で出ると、相手を全滅させる可能性もある。

**攻略法**  
火系の呪文やラリホーはほとんど効かないがニフラムは必ず効く。打撃攻撃が有効。

**その他の出現地**

地球のへそ ▶P86  
ジバング・ムオル地方

## しびれあげは 【バタフライ属】 しびれあげは

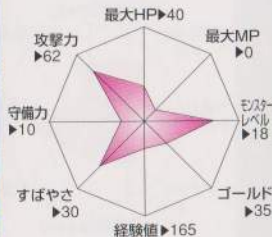

**特徴**  
呪文は使用しないが、再戦するともう攻撃攻撃が再戦攻撃を避けることもある。

**攻略法**  
HPが低いので、力のあるキャラクターから一撃で倒せば、呪文攻撃なし。リホーが有効。

**その他の出現地**  
スー地方  
アープの塔 ▶P10

## ガルーダ 【魔鳥属】 ガルーダ

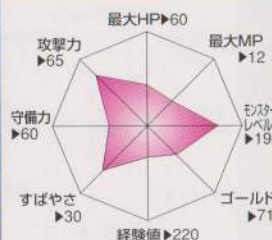

**特徴**  
ベギラマを倒さなくなる。守備力が強く、集団で出る強敵だ。

**攻略法**  
攻撃補助呪文は効果ににくい。ギラマで攻撃攻撃を手助けしよう。マホトラも有効。

**その他の出現地**  
ジバング・ムオル地方

## スライムつむり 【スライム属】 スライムつむり

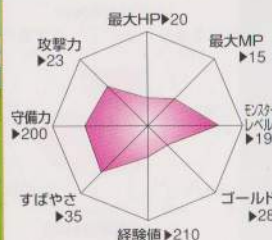

**特徴**  
ヒヤド、ラリホーを唱えたり、仲間を呼ぶ。硬い殻にこもり、打撃も呪文も受けつけない。

**攻略法**  
攻撃呪文はほぼ無効。ニフラムで倒すか、マホトーンで呪文を封じ込め、長期戦に備えよう。

**その他の出現地**  
—

## バーナバス 【吸血属】 バーナバス

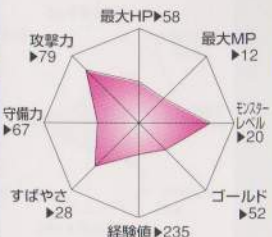

**特徴**  
守備力が高めの吸血鬼。マホトーンを唱え、自分に対してペホイミで回復する。

**攻略法**  
ニフラムが有効だが、ヒヤダルコでHPを下けたあと、打撃で倒すのが効果的。

**その他の出現地**  
アープの塔 ▶P81  
エジンベア地方

## デッドペッカー 【魔鳥属】 デッドペッカー

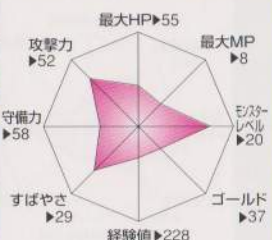

**特徴**  
2回攻撃してくる。まずルカナンを唱え、そのあとに攻撃してくる知能犯。HPは高くない。

**攻略法**  
攻撃補助呪文は効果ににくい。ヒヤダルコで攻撃しよう。ラリホーも有効。

**その他の出現地**  
—

## ベビーサタン 【小悪魔属】 ベビーサタン

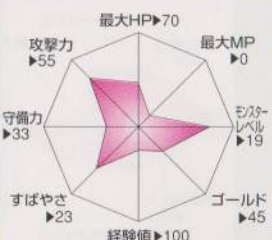

**特徴**  
冷たい息を吐いたり、逃げたりする。レベルの高い呪文を唱えるが、MP不足で使えない。

**攻略法**  
呪文に対する耐性が高く、決め手の攻撃法がない。パシルーラで飛ばしてしまうのも手。

**その他の出現地**  
地球のへそ ▶P86

# しびれくらげ

【スライム属  
しびれくらげ】

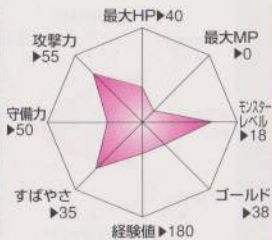

**特徴**  
攻撃されると麻痺してしまうことがある。また、どんどん仲間を呼ぶ。

**攻略法**  
ヘギラマならまずめとどめを刺はるが、効かないことがある。数を減らすのに使おう。

**その他の出現地**  
幽霊船 ▶P08

# マーマン

【海魔属  
マーマン】

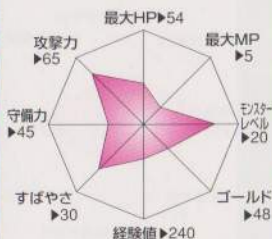

**特徴**  
半人半魚の魔物。世界中の海に生息し、船乗りたちを襲う。ルカナンを唱えてくる。

**攻略法**  
冷気の攻撃はあまり効かない。ギラ、メラミカ、メラミカ、確実に有効なバギで攻撃しよう。

**その他の出現地**  
—

# だいおうイカ

【オオイカ属  
大王イカ】

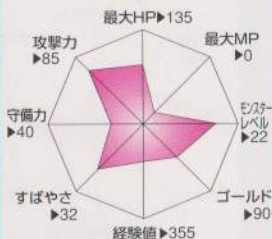

**特徴**  
海域序盤戦での難関モンスター。HPが非常に高く、攻撃力もかなりある。

**攻略法**  
まずラリホーで麻痺らせよう。メラミカでHPを下げるか、ザキの一発に賭けるのもよい。

**その他の出現地**  
—

# ガニラス

【大蟹属  
ガニラス】

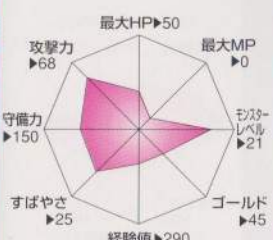

**特徴**  
守備力が異常に高い。攻撃力もあり、痛恨の一撃を繰り出してくる。

**攻略法**  
まずはルカナンで守備力を下げよう。ヒャド系は効かないこともあるので、ギラ系で攻撃を。

**その他の出現地**  
サマンオサ地方  
幽霊船 ▶P93

# マーマンドイン

【海魔属  
マーマンドイン】

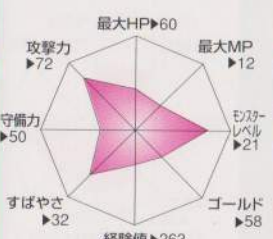

**特徴**  
ヒャドを唱えてくる。また、傷つくと自分の怪我をバホイミで治してしまう。

**攻略法**  
ギラ、メラミカ確実に有効なバギで攻撃しよう。3体の場合はバギ+メラミカが有効だ。

**その他の出現地**  
幽霊船 ▶P93  
スー地方他

# ヘルコンドル

【魔鳥属  
ヘルコンドル】



**特徴**  
バシルーラで仲間を飛ばしてしまう。HPと守備力が高めて、倒しにくい。

**攻略法**  
ルカナンで守備力を下げ、ヒャダルクで援護しよう。火系の呪文は効かないこともある。

**その他の出現地**  
アープの塔 ▶P81  
スー地方他

## マリンスライム 【スライム属 マリンスライム】

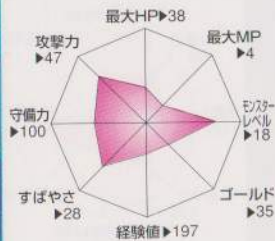

**特徴**  
殺があるので守備力が高い。さらにスクルトを備え、打撃攻撃をほぼ無効にする。

**攻略法**  
必ず効くわけではないが、ベギラマで数を減らそう。スクルトにはルカナンで対抗。

**その他の出現地**  
サモンオサ地方

## テンタクルス 【オオイカ属 テンタクルス】

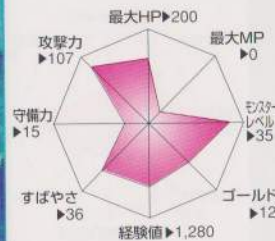

**特徴**  
海域での強敵。HPと攻撃力が高く、ときどき回復攻撃をしてくる。

**攻略法**  
呪文は比較的効きやすい。ラリホーで眠らせてメテオを使う。ザキキも効く。

**その他の出現地**  
幽霊船 ▶P111

## ゴートドン 【魔獣属 ゴートドン】

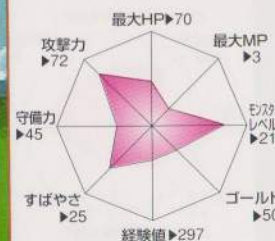

**特徴**  
たいていは打撃攻撃をしてくるが、ときどきボミオスを唱える。

**攻略法**  
戦士なら一撃があるいはもう一撃で倒せる。ヒヤダルコで援護するとよい。

**その他の出現地**  
ランシール地方

## まじよ 【魔道士属 魔女】

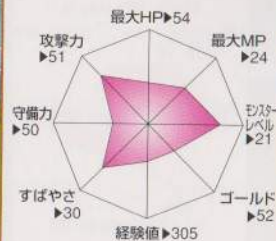

**特徴**  
ベギラマを唱えたり、ベホイミで自分の傷を回復する。

**攻略法**  
ヒヤダルコで打撃攻撃の援護をする。マホトーンでベホイミを封じて倒そう。

**その他の出現地**  
地球のへそ ▶P86

## じごくのよろい 【甲冑属 地獄の鎧】

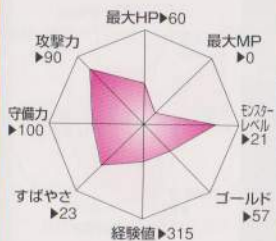

**特徴**  
攻撃力、守備力ともに優れ、痛恨の一撃を得意とする。倍倍程度の打撃攻撃は通じない。

**攻略法**  
火系の呪文はあまり効かない。ヒヤダルコで攻めよう。また、ルカナンがかなり有効。

**その他の出現地**  
サモンオサ地方  
地球のへそ ▶P86

## シャーマン 【シャーマン属 シャーマン】

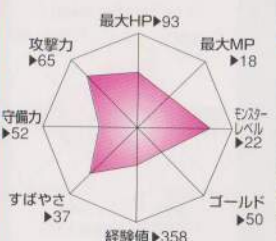

**特徴**  
ベホイミが得意で、ほかのモンスターや自分の傷を回復する。仲間を呼ぶこともある。

**攻略法**  
呪文は効かない。攻撃呪文ならヒヤダルコ、補助呪文ならマホトーンで打撃攻撃を援護。

**その他の出現地**  
ランシール地方  
スー地方他

## ビッグホーン

【魔獣属  
ビッグホーン】

特徴

集団で現われる角の魔物。打撃攻撃のほかに、息で相手を眠らせようとする。

攻略法

デイン系以外の打撃呪文はすべて有効。ラリホーも効きやすく、打撃を併用して倒そう。

その他の出現地

アーブの塔 ▶P01  
グリーンラッド

## どくどくゾンビ

【アンデッド属  
毒々ゾンビ】

特徴

毒攻撃が得意。毒の息だけでなく、打撃攻撃でも毒を盲す。仲間を呼ぶこともある。

攻略法

補助呪文はやや弱きにくい。攻撃呪文はだいたいいく。ヒヤダルコが打撃がおすすめ。

その他の出現地

アーブの塔 ▶P01

## アカイライ

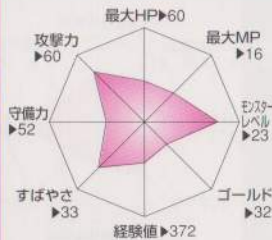
【魔鳥属  
アカイライ】

特徴

2回攻撃をしてくる上に、バギの呪文を唱える。集団で出ると、苦戦させられる。

攻略法

ベギラマとバギの連発で一掃しよう。ラリホーやマホトーンも比較的効く。併用すると安全だ。

その他の出現地

サマンオサ地方  
アーブの塔 ▶P01

## きめんどうし

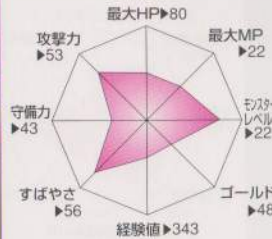
【魔道士属  
鬼面道士】

特徴

知性だけが異常に発達した、巨大な顔の怪物。メダバニとベホイミの呪文を使いこなす。

攻略法

混乱させられると厄介なので、打撃や呪文で早めに倒そう。ベギラマ、イオラなどが有効。

その他の出現地

地球のへそ ▶P06  
ジバングの洞窟 ▶P04

## はぐれメタル

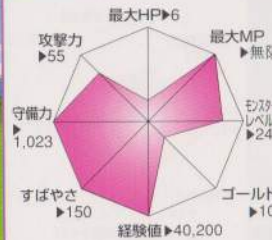
【スライム属  
はぐれメタル】

特徴

世界最高の経験値をもつ。守備力と素早さがかなり高く、すぐ逃げるので倒すのは困難。

攻略法

呪文攻撃は一切通ししない。念心の一撃か、毒針の急所攻撃が決まるのを祈るしかない。

その他の出現地

ネクロビの洞窟 ▶P05  
バラモス城 ▶P08

## エリミネーター

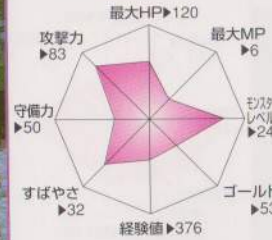
【殺人鬼属  
エリミネーター】

特徴

大斧を振り回して攻撃してくる。痛恨の一撃を出すほかに、マホトーンも使ってくる。

攻略法

呪文はどれも有効。HPが高めなので、ラリホーで眠らせて、呪文と打撃を併用してたたこう。

その他の出現地

—

## キラアーマー 【甲冑属 キラアーマー】

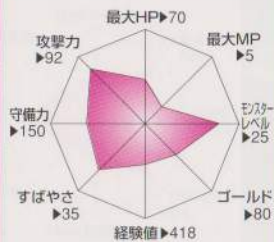

**特徴**

真紅の鎧に身を包んだモンスター。攻撃力が高く、ルカナンで相手の守備力を下げる。

**攻略法**

マホトーンで魔法を、マナーサで打撃攻撃をまず封じる。ヒヤダルコで打撃を援護しよう。

**その他の出現地**

サマンオサ南の洞窟 ▶ P.90  
サマンオサ地方他

## ようがんましん 【土魔属 溶岩魔人】

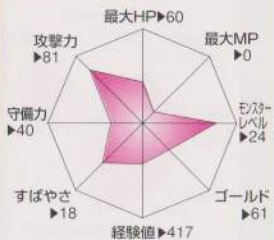

**特徴**

バラモスによって命を吹きこまれた煮えたぎる溶岩。炎を吐くが、身体なので動きは鈍い。

**攻略法**

もとが溶岩だけに、ヒヤド系の呪文が効果大。ヒヤダルコに打撃をからめれば簡単に倒せる。

**その他の出現地**

—

## ごくらくちょう 【魔鳥属 極楽鳥】

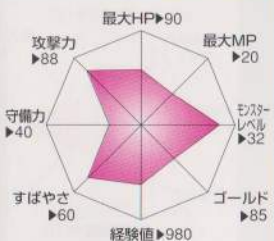

**特徴**

2回攻撃する。たいていはベホマラーを唱えたあと、すぐに逃げ出す。

**攻略法**

ほおっておいてもよい。倒すならラリホーで眠らせよう。素早いので、先手をとるのが大変。

**その他の出現地**

ネクロゴンド地方

## デスストーカー 【殺人鬼属 デスストーカー】

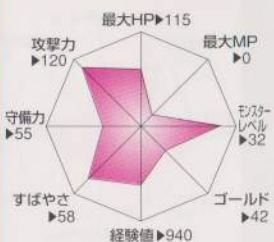

**特徴**

強力な攻撃力を誇る、殺人鬼属の頂点に立つモンスター。たまに仲間を呼ぶことがある。

**攻略法**

ラリホーは効きにくい。攻撃呪文はかなり効く。早く倒したい場合はザキを併用しよう。

**その他の出現地**

—

## まほうおばば 【魔道士属 魔法おばば】

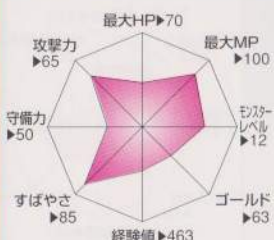

**特徴**

動きが素早く、ベギラマ、バシルーラ、ベホイミなどの呪文を自在に使いこなす。

**攻略法**

マホトーン、ラリホーが意外に効く。呪文を封じて打撃で勝負。攻撃呪文ではバギが効く。

**その他の出現地**

サマンオサ地方

## ばくだんいわ 【魔岩石属 爆弾岩】

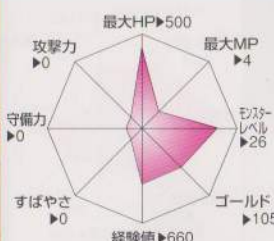

**特徴**

自らは攻撃をせず、ある程度のダメージを受けると、突然メガンテを唱える。

**攻略法**

ザキ以外の攻撃呪文はすべて有効。ダメージを計算して、メガンテを唱える前に倒そう。

**その他の出現地**

—



## グリズリー

【人食い熊属  
グリズリー】

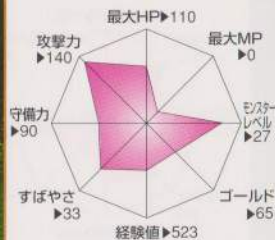

**特徴**  
豪傑熊を遥かしの  
回る攻撃力を誇る  
痛恨の一撃の破壊  
力は驚異的。

**攻略法**  
ヒャド系以外の打  
撃呪文はわりと効  
く。打撃戦を繰り返  
す場合は、ラリホー  
などを併用しよう。

**その他の出現地**

サマンオサ地方

## ガメゴン

【大亀属  
ガメゴン】

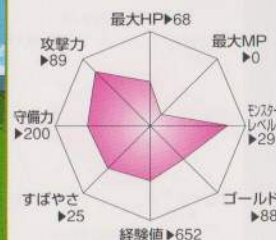

**特徴**  
驚異的な守備力を  
誇る、分厚いこう  
らを備えた、大亀  
のモンスター。甘  
い息を吐く。

**攻略法**  
ほとんどの呪文は  
効果がないが、ラ  
リホーはかなり効  
く。先に眠らせて  
しまうことが大切。

**その他の出現地**

海域  
サマンオサ南の洞窟 ▶P90

## スノードラゴン

【飛竜属  
スノードラゴン】

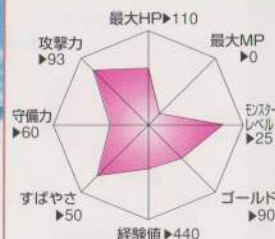

**特徴**  
激しい吹雪を吐く  
飛竜属のモンスタ  
ー。たまに2回連続  
攻撃してくるこ  
ともある。

**攻略法**  
炎系の呪文は確実  
に効く。ラリホー  
なども併用しよう。  
またフバーハで吹  
雪対策も確実に。

**その他の出現地**

バラモス城 ▶P90  
レイアムランド他

## コング

【ゴリラ属  
コング】

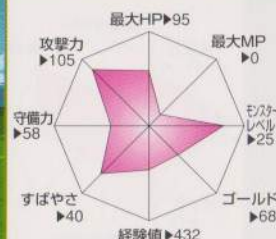

**特徴**  
腕力にモノをいわ  
せた打撃戦を得意  
とする狂暴な大猿。  
極楽鳥を呼ぶこと  
もある。

**攻略法**  
呪文はほとんど有  
効。ラリホーやマ  
ヌーサで、動きを  
封じて戦うのが効  
果的。

**その他の出現地**

—

## ひょうがましん

【土魔属  
氷河魔人】

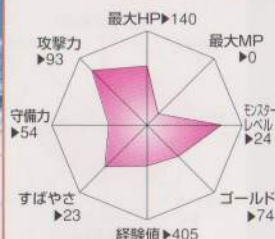

**特徴**  
溶岩魔人とは、正  
反対の性格をもっ  
た氷塊の怪物。  
吹雪と甘い息など  
を使いこなす。

**攻略法**  
炎系の呪文が効果  
的。メラミ、ペギ  
ラマ、イオラなど  
を使って攻めよう。

**その他の出現地**

ネクロゴンド地方  
レイアムランド

## ゾンビマスター

【シャーマン属  
ゾンビマスター】

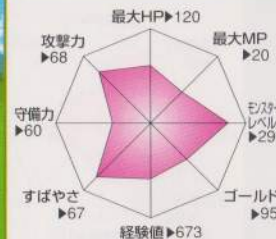

**特徴**  
マホトラでMPを  
吸い取り、倒され  
た魔物をザオラル  
でよみがえらせる。  
仲間も呼ぶ。

**攻略法**  
打撃を集中させて  
先に倒そう。マホ  
トーンが効けば楽  
だが、マホトラで  
対抗してもいい。

**その他の出現地**

サマンオサ地方  
サマンオサ南の洞窟 ▶P90

## がいこつけんし

【アンデッド属  
骸骨剣士】

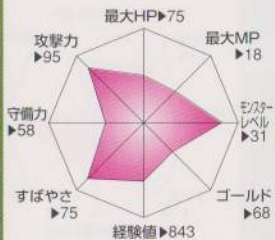

**特徴**

高い攻撃力と速い動きの、打撃中心の魔物。1回1.2回攻撃してくることもある。

**攻略法**

ザキ以外の攻撃呪文はかなり有効。ラリホーもわりと効くので、順らして動きを封じよう。

**その他の出現地**

幽霊船 ▶P99

## ベホマスライム

【スライム属  
ベホマスライム】

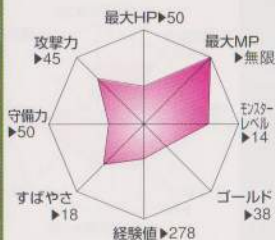

**特徴**

ほとんどの場合、ほかのモンスターにともなわれて現われる。主に回復を行う。

**攻略法**

守備力、素早さもに低いので、打撃のみで倒せる。回復の隙を与えずに一気に攻めよう。

**その他の出現地**

テドン地方  
エジンベア地方

## シャドー

【シャドー属  
シャドー】

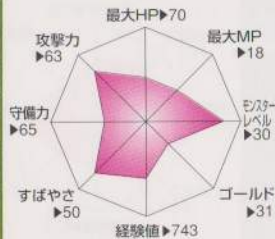

**特徴**

実体を持たない魔物のモンスター。打撃を避けるのがうまく、ヒヤダルコの呪文を使う。

**攻略法**

まずはマホトーンで呪文を封じて、攻撃呪文で勝負しよう。ベギラマ、イオラが有効。

**その他の出現地**

—

## フロストギズモ

【ギズモ属  
フロストギズモ】

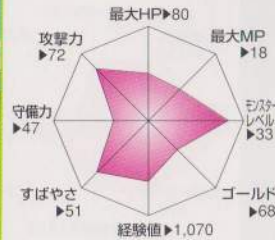

**特徴**

生命を与えられた冷気の塊。ヒヤダルコの呪文と、冷たい息で攻撃してくる。やや素早い。

**攻略法**

炎の呪文が効果的。ベギラマやイオラに打撃を交えれば簡単に倒せるはずだ。

**その他の出現地**

ネクロゴンドの洞窟  
▶P95

## ミニデーモン

【小悪魔属  
ミニデーモン】

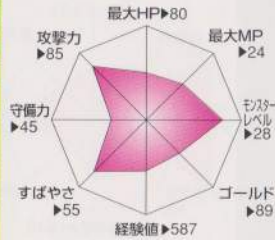

**特徴**

悪魔らしからぬ、かわいらしい外見とは裏腹に、メラミの呪文に加え、吹雪をも操る強敵。

**攻略法**

ほとんどの攻撃呪文が有効だが、中でもおすすりはヒヤダルコとバギマ。少数なら打撃で。

**その他の出現地**

ネクロゴンドの洞窟  
▶P95

## トロル

【怪力魔属  
トロル】

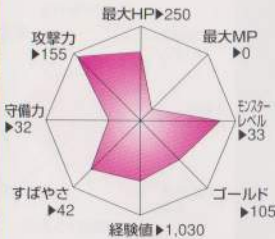

**特徴**

動きは鈍く、守備力も低いが、HPと攻撃力は高いのでかなり手強い。

**攻略法**

ザキ以外の攻撃呪文は確実に効く。打撃で勝負するならラリホー、マヌーサの併用が有効。

**その他の出現地**

ネクロゴンドの洞窟  
▶P95

## じごくのきし

【アンデッド属  
地獄の騎士】

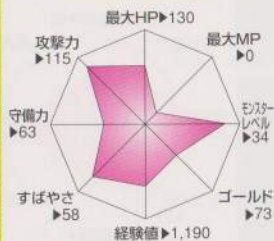

**特徴**  
6本の腕を持ったガイコツ。2回攻撃が可能。麻痺を引き起こす。焼けて息を吐く。

**攻略法**  
攻撃呪文はほとんど有効なので、ベギラゴンやマヒャドに打撃を併用して戦うのがいい。

**その他の出現地**

パラモス城 ▶P98

## ホロゴースト

【シャドー属  
ホロゴースト】

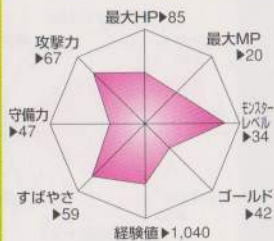

**特徴**  
守備力、攻撃力ともに大したことはないが、ザキ、ザラキを駆使してくる。

**攻略法**  
まずマホトーンで呪文を封じて打撃戦にもちこもう。攻撃呪文ではバギ系が比較的有効だ。

**その他の出現地**

パラモス城 ▶P98

## ライオンヘッド

【魔獣属  
ライオンヘッド】

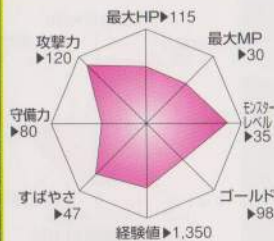

**特徴**  
背中に翼を備えた獅子の怪物。知能が低そうな外見ながら、ベギラマとマホトーンを使う。

**攻略法**  
先にマホトーンを唱えて呪文を封じよう。攻撃呪文ではヒャド系やバギ系が有効。

**その他の出現地**

パラモス城 ▶P98

## ガメゴンロード

【大亀属  
ガメゴンロード】

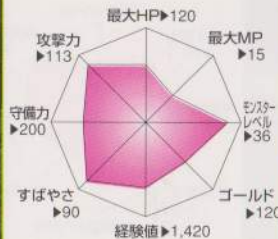

**特徴**  
堅いこうらに守られ、驚異的な守備力を誇る。スキルト、マホカンを唱え、炎も吐く。

**攻略法**  
攻撃呪文は効きにくい。ガルカニ、ラリホーは効く。動きを封じ、守備力を下げて戦おう。

**その他の出現地**

パラモス城 ▶P98

## おどるほうせき

【フクロ属  
踊る宝石】

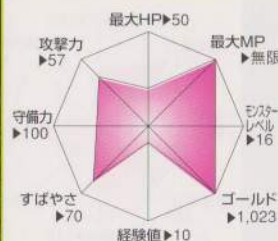

**特徴**  
攻撃力は低いが、2回攻撃が可能で、不思議な踊りをはじめとする多彩な特殊能力をもつ。

**攻略法**  
呪文はまったく効かないため、打撃のみで対処するしかない。集中攻撃で一気に倒そう。

**その他の出現地**

—

## うごくせきぞう

【魔彫刻属  
動く石像】

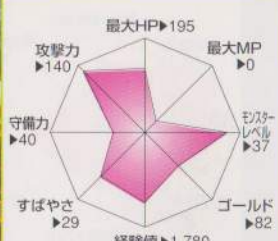

**特徴**  
パラモス城を守護する生命を持った石像。攻撃力が高い上に、痛恨の一撃を繰り出す。

**攻略法**  
ザキとメラ系以外の攻撃呪文はそこそこ有効。打撃中心で戦う場合はルカニを併用しよう。

**その他の出現地**

—

## エビルマージ

【魔道士属  
エビルマージ】



**特徴**  
マヒヤド、メラミ、メダパニ、ベホマ、ラリホー、マホトーンを唱え、さらに炎を吐く。

**攻略法**  
攻撃呪文で通用するのはバギ系がよい。打撃を集中し、回復の隙をうまくいように攻めよう。

その他の出現地

## ひとくいばこ

【ミミック属  
人食い箱】

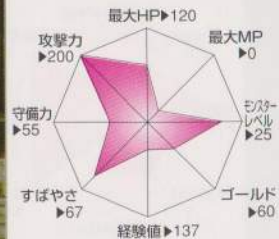

**特徴**  
宝箱の姿で冒険者を誘い、曲角に潜る怪物。攻撃力が高い上に、甘い息を使いこなす。

**攻略法**  
打撃中心に戦うのが無難。メラ、ザキ以外の攻撃呪文やスカラ、スクルトを併用しよう。

その他の出現地

## ミミック

【ミミック属  
ミミック】

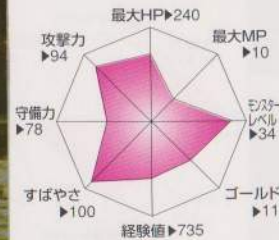

**特徴**  
2回攻撃が可能。上、ラリホー、メラミ、ザキ、マホトラなどの呪文を唱える宝箱の魔物。

**攻略法**  
呪文は効きにくいので打撃中心で戦おう。呪文対策にマホカンタを唱えておくのもよい。

その他の出現地

## マドハンド

【土魔属  
マドハンド】

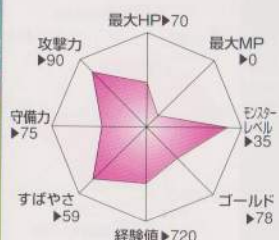
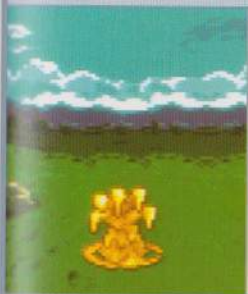

**特徴**  
泥にまみれた手の姿をしたモンスター。攻撃力はそれほど高くないが、多くの仲間を呼ぶ。

**攻略法**  
炎系の呪文に弱いので、ベギラマなどで一気に倒せる。経験値稼ぎに、打撃戦を挑むもよし。

その他の出現地

## まおうのかげ

【シャドー属  
魔王の影】

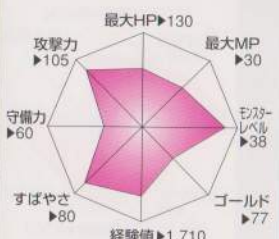

**特徴**  
パラモスの悪意が具現化した、シャドー属の上位モンスター。ザキ、甘い息を使いこなす。

**攻略法**  
攻撃魔法で最も有効なのはティン系。マホトーンを唱え、打撃中心で戦った方がいい。

その他の出現地

## マクロベータ

【シャーマン属  
マクロベータ】

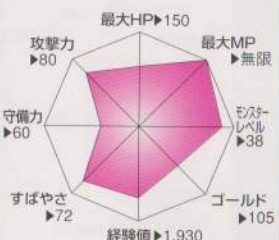

**特徴**  
不思議な踊り、スクルト、メラミ、ベホマ、火炎など、多彩な能力を持つ。仲間も呼ぶことも。

**攻略法**  
守備力が低いので打撃中心で。攻撃呪文を併用する場合は、ヒャド系がティン系を使用。

その他の出現地

# キメラ

【魔鳥属  
キメラ】



**特徴**  
小柄な外見ながら、高い攻撃力をもつ痛恨の一撃と炎を駆使用する。

**攻略法**  
攻撃呪文は、ザキとメラ系以外ほぼ確実に効く。射が少ない場合は打撃のみでも有効。

その他の出現地

# メイジキメラ

【魔鳥属  
メイジキメラ】



**特徴**  
動きが素早い上に、マホカンタ、メダパニ、ベホマなどの呪文を使いこなす。

**攻略法**  
マホトーンが効くので、マホカンタを使われる前に呪文を封じよう。あとは打撃攻撃だ。

その他の出現地

# サラマンダー

【飛竜属  
サラマンダー】



**特徴**  
強力な火炎を吐き、攻撃力も高い。

**攻略法**  
攻撃呪文は、ザキとメラ系以外ほぼ確実に効く。中でもヒャド系の呪文が有効だ。

その他の出現地

# サタンバピー

【悪魔属  
サタンバピー】



**特徴**  
2回攻撃可能な上に、メラ系の最上级呪文メラゾーマとベホマラーを使いこなす。

**攻略法**  
基本は打撃中心。バギ系、メラ系はかなり有効。マホカンタを併用してもよい。

その他の出現地

# スライムベス

【スライム属  
スライムベス】

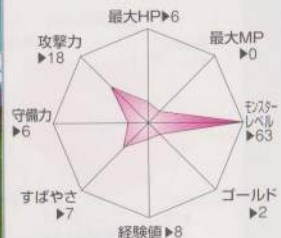

**特徴**  
この世界では最も多く生息する魔物、スライムの変種の1つ。すぐ逃げてしまう。

**攻略法**  
打撃のみで十分。攻撃力は低いので、攻撃はあとまわしにしてもよい。

その他の出現地

# ヒドラ

【巨竜属  
ヒドラ】

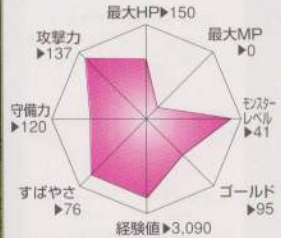

**特徴**  
巨大な体に5つの首を持つ竜の怪物。1度に2回攻撃が可能で、加えて強力な炎を吐く。

**攻略法**  
補助呪文は効きにくい、ヒャド系とティン系は確実。マヒャドと打撃を併用するのがいい。

その他の出現地

# グール

【アンデッド属  
グール】

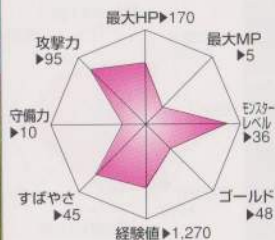

特徴

悪霊によって作られた死体、ゾンビ系の上位モンスター。たまに仲間を呼ぶことがある。

攻略法

ザキ以外の攻撃呪文は確実に効く。守備力が低く動きも遅いので、少剣なら打撃のみで倒す。

その他の出現地

—

# ゴールドマン

【土魔属  
ゴールドマン】

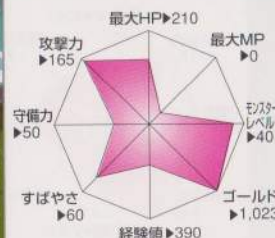

特徴

地中の金が集まってきた塊が命を持ったモンスター。重さを活かした打撃攻撃が得意。

攻略法

攻撃呪文ならギラ系が有効。逃げやすいので、ラリホーで眠らせてからたたくのもよい。

その他の出現地

—

# スカルゴン

【ドラゴンソビ属  
スカルゴン】

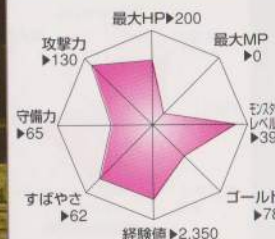

特徴

邪悪な力によって生命を得たドラゴンの骸骨。冷たい息や凍りつく息で攻撃してくる。

攻略法

メラ系やギラ系の攻撃呪文が有効。ラリホーも効きやすいので、眠らせてしまえば安全に倒す。

その他の出現地

—

# キングマーマン

【海魔属  
キングマーマン】

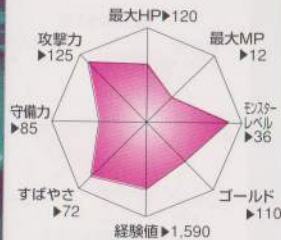

特徴

攻撃力、守備力、素早さの3つがバランスよく備わったモンスター。ヒヤダルコを唱える。

攻略法

ヒャド系の呪文は効果が薄い。ギラ系、イオ系はかなり効く。仲間を呼ぶ前に倒そう。

その他の出現地

—

# クラゴン

【オオイカ属  
クラゴン】

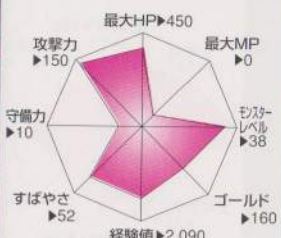

特徴

大王イカがより強化されたモンスター。HPが高く、痛恨の一撃と3回攻撃はかなり驚異。

攻略法

攻撃呪文ではギラ、イオ系が有効。ザキ系もわりと効くので、一発に賭けてみるのもいい。

その他の出現地

—

# ダースリカント

【人食い熊属  
ダースリカント】

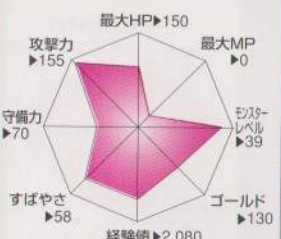

特徴

鋼鉄をも切り裂く鋭い爪を備えたモンスター。痛恨の一撃を繰り出す。

攻略法

動物系の敵のため、このレベルの敵にしてはラリホーが効く。攻撃呪文ではヒャド系が有効。

その他の出現地

—

## だいまじん

【魔彫刻属  
大魔神】



特徴

高い生命力と凶悪なまでの攻撃力を備えた、動く石像の上位種族。痛恨の一撃を繰り出す。

攻略法

攻撃呪文はどれも比較的効きやすい。ラリホーで動きを止めてたたくのも有効な作戦だ。

その他の出現地

—

## ラゴンヌ

【魔獣属  
ラゴンヌ】

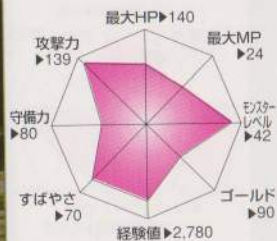

特徴

ライオンヘッドの上位種族。マヒヤドによる集団攻撃と、ベホマによる仲間回復を行う。

攻略法

戦闘補助系の呪文はほとんど通用しないが、攻撃呪文は効く。バギ系が特におすすめだ。

その他の出現地

—

## アークマージ

【魔道士属  
アークマージ】



特徴

吹雪、イオナズンをもちいた攻撃と、ザオリクを使いこなす。

攻略法

攻撃呪文ではディン系が確実。守備力が高いので、打撃で倒す場合はルカニを併用しよう。

その他の出現地

—

## ドラゴンゾンビ

【ドラゴンゾンビ属  
ドラゴンゾンビ】



特徴

怨念によって突き動かされるドラゴンの死体。高い攻撃力とHPを誇り、冷気までも操る。

攻略法

呪文はあまり効かないが、ギラ系やイオ系は有効。フバーハで防御してからたたこう。

その他の出現地

—

## マントゴーア

【魔獣属  
マントゴーア】

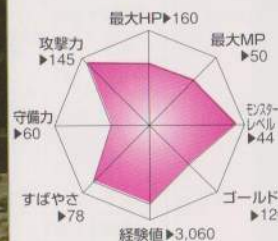

特徴

バギクロス、メラソーマなどの強力な攻撃呪文を使いこなすライオンヘッドの最上位種族。

攻略法

マホトーンで呪文を封じることが第一。マホカンタを使うことがあるので、打撃中心で勝負。

その他の出現地

—

## ソードイド

【アンデッド属  
ソードイド】

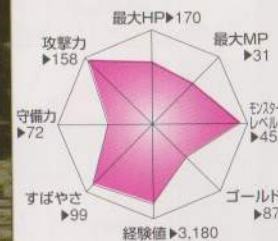

特徴

6本の剣を自在に操る、ガイコツ剣士の最上位種族。2回攻撃が可能で、痛恨の一撃も使う。

攻略法

呪文はメラ系以外ほとんど通用しないため、スクルトを併用して打撃を中心に勝負しよう。

その他の出現地

—

# トロルキング

【怪力魔属  
トロルキング】



**特徴**  
巨大なこん棒を力まかせに振り回す。打撃主体のモンスター。たまにバンルーラを唱える。

**攻略法**  
ザキ以外の攻撃呪文はかなり有効。マヒヤドやベギラゴン+打撃で楽に倒せる。

**その他の出現地**  
—

# ドラゴン

【巨竜属  
ドラゴン】



**特徴**  
太古の時代の恐竜と酷似した姿を持つ巨大なモンスター。炎を吐き、たまに仲間を呼ぶ。

**攻略法**  
攻撃呪文はメラ系以外すべて有効。ザラキもかなり効くので、使ってみるのも悪くない。

**その他の出現地**  
—

# バルログ

【悪魔属  
バルログ】



**特徴**  
呪文攻撃が得意な中級の悪魔。ザラキなどの死の呪文を使いこなす、いやなモンスターだ。

**攻略法**  
マホトーンが効くので、まず呪文を封じる。呪文で攻撃するのなら、メラ系がデイン系で。

**その他の出現地**  
—

## モンスターのかくし持つアイテム完全リスト

敵のかくし持つアイテム名とそのアイテムの解説ページ数、モンスター名とそのモンスター解説ページ数、モンスターがアイテムをかくし持つ確率を紹介。★の数が多いほど確率は高い。

### 武器

アイテム 名称	P数	モンスター		確率
		名称	P数	
どうのつるぎ	124	さまようよろい	182	★★
はがねのつるぎ	124	がいにつけんし	206	★
ゆうわくのけん	125	サタンバビー	213	★
ふぶきのつるぎ	126	ソードイド	217	★
らいじんのけん	127	だいまじん	216	★
		トロルキング	218	★
せいなるナイフ	128	こうもりおとこ	181	★★
まじんのオノ	129	ミミック	210	★
てつのオノ	129	デススター	203	★
とけのおち	130	だいおうガマ	188	★★
		シャドー	206	★
ひのきのぼう	132	スライムつむり	194	★★
こんぼう	132	トロル	207	★★
さざなみのつえ	134	アークマージ	216	★
てつのつめ	136	マドハンド	211	★★
おうごんのつめ	136	ゴールドマン	214	★
てつのはやり	137	アントベア	190	★
どくばり	138	ひとくいが	185	★
		さつじんき	192	★★
くさりがま	139	エリミネーター	201	★

アイテム 名称	P数	モンスター		確率
		名称	P数	
たびびとのふく	140	バーナバス	195	★★
めいぐるみ	141	キャットフライ	187	★
		キャットバット	191	★
ぶとうぎ	142	テンタクルス	198	★
はでなふく	142	おどるほうせき	209	★
みかわしのふく	143	ハンターフライ	189	★
		グール	214	★
まほうのピキニ	145	キングマーマン	215	★★
こうらのよろい	147	ガニラス	197	★
てつのはやり	147	じごくのよろい	199	★★
はがねのよろい	148	キラアーマー	202	★
だいちのよろい	149	うごくせきそう	209	★
なげきのたて	151	ライオンヘッド	208	★
		ラゴヌア	216	★
		マントゴア	217	★
かわのたて	150	マッドオックス	192	★
せいどうのたて	150	じごくのハサミ	187	★★
ふしぎなぼうし	154	ひょうがましん	204	★
		メイジキメラ	213	★★
		バルログ	218	★
かわのぼうし	154	おおありくい	177	★★
		アルミラージ	180	★★
		マーマンダイン	197	★
ぶこうのかぶと	156	ミニデーモン	207	★
てつのかぶと	156	ガメゴン	205	★★

### 道具

### 防具

アイテム 名称	P数	モンスター		確率
		名称	P数	
ぬののふく	140	くさったたい	191	★★
たびびとのふく	140	ぐんたいガニ	182	★★
		あやしいかげ	184	★★

アイテム 名称	P数	モンスター		確率
		名称	P数	
しあわせのくつ	159	はくれメタル	201	★★
せかいじゅうのは	167	ソンピマスター	205	★
		ようがんましん	202	★
		エビルマージ	210	★
		ヒドラ	213	★



## ▶ 道具

アイテム		モンスター		確率	アイテム		モンスター		確率
名称	P数	名称	P数		名称	P数	名称	P数	
やくそう	166	スライム	176	★	すばやさのたね	168	デスフラッター	184	★★
		おおがらす	177	★			メタルスライム	191	★★
		いっかくうさぎ	177	★★★			テッドベッカー	195	★★★
		フロッガー	178	★★★			じごくのきし	208	★★
		おばけありい	180	★★★			ダースリカント	215	★★
		キャタピラー	180	★★★					
どくけしそ	166	スライムベス	212	★★	かしのたね	168	バリイドッグ	184	★
		バブルスライム	178	★★★			かえんムカデ	186	★
		ポイズントード	181	★★★			おおくちばし	193	★★
		どくイモムシ	183	★★★					
どくどくソビ	200	どくどくソビ	200	★★	スタミナのたね	168	ギズモ	183	★
							わらいぶくろ	187	★★
							ベホマスライム	206	★
せいすい	166	まほうつかい	179	★★	ラックのたね	168	ドラゴン	218	★★
		おばけキノコ	183	★★			さそりばち	179	★
		マミー	188	★★			バンパイア	185	★★
		ビッグホーン	200	★★			ドルイド	188	★★
キメラのつばさ	166	じんめんちよう	178	★★	いのちのきのみ	169	ヒートギズモ	190	★
		マタンゴ	185	★★			シャーマン	199	★★
		マージマタンゴ	189	★★			ガメゴンロード	209	★★
		キラージェイブ	192	★★			アニマルソビ	181	★
		マリンスライム	198	★★			デスジャッカル	189	★
		キメラ	212	★★			スカイドラゴン	193	★★
まんげつそう	167	キラージェイブ	182	★★★	だいてういか	196	★		
		しびれあげは	194	★★	コング	205	★★		
		しびれくらげ	196	★★	スノードラゴン	204	★		
きえさりそう	167	クラーク	215	★	クラーゴン	215	★		
		まじよ	199	★					
まほうおぼ	203	まほうおぼ	203	★★	いのりのゆびわ	169	★		
					いのちのいし	169	★		
どくがのこな	167	マクロベータ	211	★★	すころくけん	170	ベイビーサタン	195	★
		マクロベータ	211	★★	ばくだんいわ		203	★	
ちからのたね	168	ホイミスライム	179	★	まおうのかげ		211	★★	
		あばれザル	186	★	ミイラおとこ		186	★★★	
		ごうけつくま	193	★★	げんじゅつし		190	★★★	
		マーマン	196	★	ガルーダ		194	★★★	
		ゴートドン	198	★★	ヘルコンドル		197	★★★	
		グリスリー	204	★★	きめんどうし		201	★★★	
		サラマンダー	212	★	ごらくちよう		202	★★	
		スカルゴン	214	★	フロストギズモ		207	★★	
		ドラゴンソビ	217	★	ホロゴースト		208	★★★	

## 不思議アイテム・本の効果を一覧

つか せしめく へんか  
使うと性格が変化するふしぎなアイテム、  
ほん しめい せいしん へんか  
本の種類と効果を完全リスト化。通常は、  
まち ほん ほん ほん  
町などにある本棚で見つけることが多い。  
せいしん へんか  
性格が変わると、能力値の成長傾向が変化。  
しごう せいしん へんか  
職業やあなたの戦闘スタイルにあわせて上  
げたい能力がのびるよう、性格を変えよう。

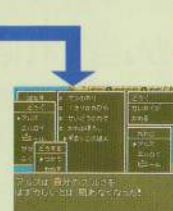
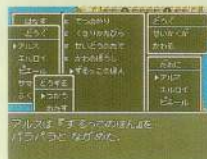

ほん かいよ  
本は、1回読むとなくなってしまう。お店では買え  
ないし、変えた性格は戻らないので、慎重に。

本の名前	本の内容	値段
やさしくなるほん	「やさしいひと」になるためのアドバイスが満載。	90
あまえんぼうじてん	「あまえんぼう」になりたい人、必読// あなたもこれで甘え上手。	60
しゅくじよへのみち	あなたも「おじょうさま」に// 男性が読んでも役に立たないぞ。	150
あたまがさえるほん	これで、あなたも「きれもの」と呼ばれる人物に/	100
ちからのひみつ	「ちからじまん」になる秘密を完全解説/	70
ごうけつのひけつ	「ごうけつ」者として生きるためのひけつが満載。	200
かいうんのほん	人生に不運はない!? 「しあわせもの」であるための秘伝書/	60
おてんばじてん	女性ならだれでも「おてんば」になれる手引きの書。	80
かなしいものがたり	涙せずにはいられない物語。あなたも今日から「なきむし」。	50
ゆうき100ばい	それは勇気なのか、無鉄砲なのか? 「いのちしらす」に乾杯/	90
まけたらあかん	負けたらあかん/ 心をゆさぶる語り口で誰もが「まけすぎらい」に。	30
ユーモアのほん	笑う門には福来たる。「おちようしもの」に生きる世渡り法。	60
エッチなほん	「むっつりスケベ」、そして「セクシーギャル」のススメ。	200
するっこのほん	「ぬめめがない」あなたに変身するためのアドバイス。	80

# お楽しみスポット大紹介

緊張感ある冒険の合間に、息抜きでちょっと遊べる場所に寄ってみよう。貴重なアイテムがもらえたりお得なこともいろいろある。

## モンスター格闘場

どのモンスターが勝ち残るか、当てればお金を増やせる

モンスター同士が戦う格闘場では、勝ち残るモンスターを予想する賭けで楽しめる。予想が当たれば、倍率にそったお金がもらえるぞ。格闘場は世界のいくつかの場所にあり、誰でも参加することができる。やり方は場内のかけふだ売り場でかけふだを買うだけ。値段はあなたのレベル×10G。モンスターを選んだら、いよいよ格闘開始!



## メダルの館

メダルおじさんがメダルとアイテムを交換してくれる

どこかの町の井戸の中に、メダルが大好きなおじさんが隠れ住んでいる。このおじさんにメダルを渡せば、貴重なアイテムと交換してくれるぞ。枚数は累積され、増えるほどスゴイ賞品に。メダルは世界のあちこちに落ちていて、つぼやタンスなどの中を調べるほか、盗賊の鼻とレミラーマの呪文を利用すれば、より集めやすい。



メダルとアイテムの交換リスト	5枚	とげのおち	60枚	せいぎのそろばん
	10枚	ガーターベルト	70枚	しっぽうのパンダナ
	20枚	やいばのブーメラン	80枚	ドラゴンクロウ
	30枚	ちからのゆびわ	90枚	ふっかつのつえ
	35枚	インテリめがね	95枚	しんぴのピキニ
	50枚	しのびのふく	100枚	ゴールドパス

## 旅人のすごろく場

旅の息抜きに各地のすごろく場で遊ぼう

世界のなんか所かある旅人のすごろく場では、あなたや仲間が参加して、すごろくで遊ぶことができる。見事ゴールまでたどり着けば、貴重なアイテムが手に入るのだ。また、すごろくの途中のマスに止まるたび、さまざまなイベントが起こって楽しめる。スタートの前にいる係員に話しかければすぐ始められるぞ。遊ぶには、1回につき、すごろく券が1枚必要。普通のお店では売っていない貴重な品なので、自分で探そう。



START	スタート地点	参加するのは、仲間のうち、先頭の1人だけ。	?	チャンスカード	カードからのお告げがなにかを引き起こす!
草原	草原	モンスターが現われるか、足元を調べられる。	宿屋	宿屋	お金をはらえば宿泊して、HP・MP全回復!
森	森	草原と同じけどよりモンスターが出やすい。	よろす屋	よろす屋	買い物ができる。ここでしか買えないものも。
山	山	今度は森よりもさらにモンスターが出やすい。	宝箱	宝箱	開けるとなにかが取れる。1度しか取れない。
立て札	立て札	矢印の向く方向にだけ進むことができる。	タンス	タンス	調べると、1度だけなにかを見つけれられる。
お金をひろう	お金をひろう	表示されている数値分のお金がもらえる。	つぼ	つぼ	これも調べてみると、1度だけその中身入手。
お金を落とす	お金を落とす	表示の数値分のお金を落としてしまう。	落とし穴	落とし穴	まっ逆さまに落下し、すごろく失格となる。
モンスター出現	モンスター出現	いきなり戦闘突入! 勝たないと先へ進めない。	回復の魔法陣	回復の魔法陣	止まっただけでHP、MPがすべて回復する。
バリアゾーン	バリアゾーン	止まった瞬間、ダメージを受けてしまう!	MP奪われる	MP奪われる	あやしい霧がMPの半分を奪い取ってしまう。
旅の扉	旅の扉	離れた場所のもう一方のマスへ飛んでいく。	サイコロプラス	サイコロプラス	数値分、サイコロを振る回数がプラスされる。
さらに進む	さらに進む	表示してある数値分、先へ進むことができる。	サイコロマイナス	サイコロマイナス	数値分、サイコロを振る回数が減ってしまう。
来た道に戻る	来た道に戻る	今度は表示の数値分のマスに戻ることになる。	能力値変化	能力値変化	サイコロを3回振り、能力値を変えられる。
スタートへ戻る	スタートへ戻る	残念ながら、スタート地点へ戻される…	GOAL	GOAL	最終地点! ちょうどじゃないと止まれない。

# すごろく場マップ

世界に散らばる4カ所のすごろく場マップを特別掲載！じっくりと自分なりに戦略をたててみよう。



## 第1のすごろく場

さいころ回数 → 10回

宝箱×3  
タンス×1  
つぼ×2

### よろず屋売り物リスト

はがねのつるぎ	1300G
かわのドレス	420G
てつのはたて	1200G

## 第2のすごろく場

さいころ回数 → 22回



宝箱×2  
タンス×2  
つぼ×2

### よろず屋売り物リスト

マジカルスカート	1500G
はがねのつるぎ	1300G
まふうじのつえ	3300G

### よろず屋売り物リスト

ほのおのブーメラン	6500G
はやてのリング	3100G
とんがりぼうし	2300G

## 第3のすごろく場

さいころ回数 → 20回



宝箱×1 タンス×3 つぼ×2



宝箱×3 タンス×2 つぼ×2

## 第4のすごろく場

さいころ回数 → 25回



宝箱×3 タンス×2 つぼ×3



宝箱×2 タンス×2 つぼ×3

### よろず屋売り物リスト

やいばのよろい	6500G
ドラゴンローブ	27000G
らいじんのけん	65000G

# Q & A

## 旅のヒント集

旅の途中で解けない謎に会い、悩む冒険者への特別アドバイス。以下のヒントをきっかけにして、冒険の活路を開こう。

### Q ピラミッドにある石の大扉を開けるには？

ピラミッドの3階に、どうしても開かない大きな石の扉があります。開けるにはなにかアイテムなどが必要なのでしょうか。

**A** イシスの城で、ピラミッドにまつわるわらべ歌を聞いたかな？あの大きな扉を開けるには、その歌の内容が重要なヒントになっているらしい。メッセージをしっかり心にざざみこんでおいて「おもいだす」を使ってみると便利だ。



### Q 6つのオーブはどうやって探せばいいの？

世界に散らばる6つのオーブを集めると、船がいらなくなると聞きました。オーブを探すのに何かいい方法がありますか。

**A** 広大な世界をくまなく探していくのは、確かに骨が折れるぞ。少しは手掛かりがほしいところ。実はこの世界のどこかに、オーブを探すためのアイテムがあるらしい。見つけたせばかなり楽になるぞ。スーの村で情報を聞こう！



### Q 岩山の向こうのほこらへはどう行くの？

岩山の向こうにほこらが見えます。でも、まわりをいくら探しても、そこへ通じる道がないのですが。どうすれば行けますか？

**A** そのほこらは、普通に地上の道を通って入ることはできないんだ。ある場所に隠された、旅の扉を通って入ることになるぞ。ただ、旅の扉にたどり着くまでには最後の鍵が必要になる。ほこらへ行くのはかなり冒険の後半になりそうだ。



### Q 渴きの壺はどこで使ったらいいのかな？

渴きの壺を手に入れて、それを使う場所について聞いているのですが、いくら探してもその場所が見つかりません。

**A** 渴きの壺を使う場所はスーの村で教えてくれたはずだけど、わからないならその情報を正確に検討してみよう。そこで、世界地図をじっくり見てみることを勧めます。場所はかなり北の海域にあると思うけど、地図で見当をつけてみて、船で行ってみよう。なにかありそうな場所は忘れずにチェックだ！



### Q 牢屋から脱出するにはどうすればいい？

ある城で牢屋に入れられてしまいました。鍵は持っているのですが、牢番がいて、通してくれません。どうしたらいい？

**A** いくら嚴重な牢屋とはいえ、どこかにぬけ道くらいはあるはずだ。自分が入られた牢屋の中だけでなく、ほかの牢屋や通路の奥まで、とにかく歩きまわって探してみよう。どこかに隠された道があるぞ。ぱっと見じゃわからないかもしれないので、行き止まりに見えるところにも行ってみることに。



## Q なかま 仲間がバシルーラ で飛ばされちゃった!

戦闘中、モンスターにバシルーラを唱えられてしまい、仲間がどこかへ飛んでいってしまいました。もう会えないの?

A あわてなくても大丈夫。別にこの世からいなくなってしまうわけではないので安心しよう。消えた仲間は、かりにも、あなたとそれまで旅をともにしてきた冒険者。遠くに飛ばされても、きっとキミに出会える場所に戻っているはず。冒険者の集合場所といえば、ルーイダの店だよ。行ってみよう。



## Q のろ そうびひん 呪われた装備品は 取っておけないの?

教会で武器の呪いを解いてもらった、その武器が消えてしまいました。呪いを解いた装備品は取っておけないの?

A 呪われた装備品は、呪いを解いてしまったらどれも消えてなくなってしまう。ただ、呪われた装備品はマイナス面ばかりでなく、長所があるものもある。すべてを捨てさるのはもったいないね。ものによってはマイナス面を我慢して、あなたの判断で呪われたままだって使ってみてもいいアイテムがあるはずだ。



## Q みさき とお とある岬を通ることができないのですが?

ある岬の前を船で通ろうとすると、押し戻されます。通るためのアイテムは持っているのですが、使い方がわかりません。

A アイテムを使うタイミングがちよっと難しいかもしれない。船が戻される前ではなく、悲しい歌声が聞こえている最中か、押し戻された直後にその場所で使うんだ。そうすればきっと呪いが解けて、その岬を船で通過できるようになる。



# I N D E X

ドラゴンクエストⅢに登場するすべての用語を50音順に網羅し、種別分けをしたパーフェクトインデックス。大いに活用しよう。

あ

名称	種別	ページ数
アークマージ	モンスター	216, 219
アープのとう	塔	81
あいのおもいで	重要アイテム	174
アカライ	モンスター	81, 200
アサシンドガー	武器	128
アストロン	呪文	111
あそび	遊び人の得意な行動	122
あそびこん	職業	28
あたまでっかち	性格	15
アツサラーム	町	60
あなほり	呪文	119
アニマルゾンビ	モンスター	181, 220
アバカム	呪文	119
あばれザル	モンスター	186, 220
あふないみずぎ	服・履	146
あまえんぼう	性格	15
あやしいかげ	モンスター	64, 69, 74, 81, 184, 219
アリアハン	城下町	42
アルミラージ	モンスター	48, 180, 219
アントベア	モンスター	86, 190, 219
イエローオーブ	重要アイテム	175
イオ	呪文	104
イオナズン	呪文	104
イオラ	呪文	104
いかすちのつえ	武器	132
いかりのタトゥー	装飾品	163
いくじなし	性格	15
いざないのどうくつ	洞窟	48
イシス	城下町	62
いしのかつら	装飾品	159
いっかくうさぎ	モンスター	45, 46, 177, 220
いっぴきおおかみ	性格	15
いなすまのけん	武器	125
いのちしらす	性格	14
いのちのいし	道具	169, 220
いのちのきのみ	道具	169, 220
いのちのゆびわ	装飾品	163
いのりのゆびわ	道具	56, 169, 220
インテリめがね	装飾品	162, 222
インバス	呪文	118
ウォーハンマー	武器	135
うこせきせう	モンスター	98, 209, 219
うさぎのしっぽ	装飾品	51, 160

## あ

名称	種別	ページ数
うさみバンド	帽子・兜	158
うっかりもの	性格	15
うろこのたて	盾	51, 61, 150
エジンベア	城	79
エビルマーシ	モンスター	98, 210, 219
エリミネーター	モンスター	81, 201, 219
エルフのかくれざと	村	56
おうごんのつめ	武器	136, 219
おうごんのティアラ	装飾品	56, 164
おうさま	お城の主	34, 42, 50, 62, 67, 71, 79, 88
おうじゃのけん	武器	126
おうてがみ	重要アイテム	173
おおありくい	モンスター	45, 46, 177, 219
オーガシールド	盾	153
おおかなづち	武器	78, 135
おおからず	モンスター	45, 46, 177, 220
おおくちはし	モンスター	74, 193, 220
おおぐらい	性格	14
おおこえ	呪文	120
おおばさみ	武器	68, 76, 77, 139
おしゃぶり	装飾品	160
おしゃれなスーツ	服・鎧	144
おじょうさま	性格	15
おせっかい	性格	15
おちょうもの	性格	15
おちよごちよい	性格	15
おてんば	性格	14
おとこまさり	性格	14
おどるほうせき	モンスター	95, 209, 219
おなべのフタ	盾	43, 150
おばけありくい	モンスター	48, 180, 220
おばけキノコ	モンスター	52, 183, 220
おもいだす	呪文	117
オリハルコン	重要アイテム	174
オルテガのかぶと	帽子・兜	157
ガーターベルト	装飾品	162, 222
ガイアのつるぎ	武器	127
がいにつけんし	モンスター	90, 93, 206, 219
かいぞくはいえ	その他地名	92
かえんムカデ	モンスター	64, 86, 186, 220
カザーブ	村	51
かしこさのたね	道具	168, 220
ガニラス	モンスター	93, 197, 219
ガメゴン	モンスター	90, 205, 219
ガメゴンロード	モンスター	95, 209, 220
カメのごうら	服・鎧	44, 146
ガルダ	モンスター	74, 194, 220
ガルナのとう	塔	74
かわきのつば	重要アイテム	173
かわのこしまき	服・鎧	80, 141
かわのたて	盾	43, 150, 219
かわのドレス	服・鎧	141, 224
かわのぼうし	帽子・兜	44, 50, 154, 219
かわのよろい	服・鎧	43, 44, 50, 146

## か

## か

名称	種別	ページ数
かんごもの	性格	14
かんぱりや	性格	14
ギアガのおおあな	その他地名	100
キアリー	呪文	114
キアリク	呪文	114
きえさりそう	道具	78, 80, 167, 220
ギガティン	呪文	106
ギズモ	モンスター	52, 163, 220
きぬのローブ	服・鎧	63, 142
きのぼうし	帽子・兜	51, 154
キメラ	モンスター	212, 220
キメラのつばさ	道具	43, 44, 50, 51, 55, 61, 63, 67, 68, 76, 78, 89, 166, 220
きめんどうし	モンスター	84, 86, 201, 220
キャタピラー	モンスター	48, 180, 220
キャットパット	モンスター	69, 191, 219
キャットフライ	モンスター	69, 86, 167, 219
きょうかい	施設	34, 42, 44, 51, 60, 62, 68, 71, 76, 77, 88
ギラ	呪文	103
キラアーマー	モンスター	81, 90, 202, 219
キラエイブ	モンスター	74, 86, 192, 220
キラビー	モンスター	52, 182, 220
きれもの	性格	15
キングマーマン	モンスター	215, 219
ぎんのかみかざり	帽子・兜	80, 158
ぎんのかんむり	帽子・兜	158
ぎんのクチバシ	装飾品	164
ぎんのだこと	道具	170
ぎんのネックレス	装飾品	61, 162
ぎんのロザリオ	装飾品	161
グール	モンスター	214, 219
くさったしたい	モンスター	64, 81, 64, 86, 90, 93, 191, 219
くさなぎのけん	武器	124
くさりかたびら	服・鎧	50, 61, 147
くさりがま	武器	44, 50, 61, 139, 219
くじけぬところ	装飾品	160
くちぶえ	呪文	120
クラゴン	モンスター	215, 220
グリーンオーブ	重要アイテム	175
クリスリー	モンスター	204, 220
グリンガムのムチ	武器	131
グレートヘルム	帽子・兜	157
くろうにん	性格	14
くろこしょう	重要アイテム	173
くろしょうぞく	服・鎧	61, 67, 76, 143
くろすきん	帽子・兜	68, 89, 155
ぐんたいガニ	モンスター	52, 182, 219
けいごぎ	服・鎧	44, 140
けがわのフード	帽子・兜	61, 154
けんじゃ	職業	32
けんじゃのいし	道具	170
けんじゃのつえ	武器	134
げんじゆつし	モンスター	69, 74, 190, 220
こうけき	戦闘コマンド	38
こうけつ	性格	14

名称	種別	ページ数
こうけつくま	モンスター	94, 193, 220
こうけつこうでわ	装飾品	164
こうもりおとこ	モンスター	52, 181, 219
こうらのよろい	服・鎧	50, 147, 219
ゴートドン	モンスター	198, 220
ゴールドぎんこう	施設	95, 42
ゴールドパス	道具	171, 222
ゴールドマン	モンスター	214, 219
ごくらくちょう	モンスター	202, 220
コング	モンスター	205, 220
こんぼう	武器	43, 80, 132, 219
こんらん	からだの状態	38
さいこのかぎ	重要アイテム	172
ザオラル	呪文	115
ザオリク	呪文	115
ザキ	呪文	106
さくせん	通常コマンド	5
さざなみのつえ	武器	134, 219
さそりばち	モンスター	46, 48, 179, 220
サタンバビー	モンスター	213, 219
さつしんき	モンスター	69, 86, 132, 219
さどりのしよ	道具	170
さばきのつえ	武器	76, 89, 133
さびしがりや	性格	15
さまようよろい	モンスター	52, 86, 182, 219
サマンオサ	城下町	88
サマンオサみなみのどうくつ	洞窟	90
ザメハ	呪文	114
ザラキ	呪文	106
サラマンダー	モンスター	212, 220
しあわせのくつ	装飾品	159, 219
しあわせもの	性格	15
じこくのきし	モンスター	95, 98, 206, 220
じこくのハサミ	モンスター	86, 187, 219
じこくのよろい	モンスター	86, 199, 219
じこくのよろい	服・鎧	148
しっぽうのバンダナ	装飾品	162, 222
しに	からだの状態	38
しのびおし	呪文	116
しのびのふく	服・鎧	143, 222
ジバング	村	83
ジバングのどうくつ	洞窟	84
しびれあげは	モンスター	74, 81, 194, 220
しびれくらげ	モンスター	93, 196, 220
シャーマン	モンスター	199, 220
シャドー	モンスター	90, 206, 219
シャナク	呪文	114
シャンパーニのとう	塔	62
じゅもん	通常・戦闘コマンド	5, 38
しょうじきもの	性格	15
しょうにん	職業	26
しらべる	通常コマンド	5
シルクハット	帽子・兜	155
シルバーオーブ	重要アイテム	175

名称	種別	ページ数
しんびのピキニ	服・鎧	146, 222
じんめんちょう	モンスター	46, 48, 178, 220
スー	村	80
スカイドラゴン	モンスター	74, 81, 86, 193, 220
スカラ	呪文	111
スカルゴン	モンスター	214, 220
スクルト	呪文	111
すごろくけん	道具	170, 220
スタミナのたね	道具	168, 220
ステテコパンツ	服・鎧	140
すのうめいせき	性格	15
スノードラゴン	モンスター	98, 204, 220
すばしっこい	性格	14
すばやさのたね	道具	168, 220
スライム	モンスター	45, 46, 176, 220
スライムつむり	モンスター	194, 219
スライムピアス	装飾品	161
スライムベス	モンスター	212, 220
せいぎのそろばん	武器	138, 222
せいすい	道具	44, 50, 51, 55, 61, 63, 67, 68, 76, 78, 89, 166, 220
せいどうのたて	盾	50, 51, 61, 150, 219
せいなるナイフ	武器	50, 61, 128, 219
せいれいのいすみ	その他地名	92
せがしんゆのは	道具	167, 219
セクシーギャル	性格	15
せけんしらす	性格	15
せんし	職業	18
そうび	通常・戦闘コマンド	38
そうりよ	職業	24
ソードイト	モンスター	217, 219
ソんびキラ	武器	89, 125
ソんびマスター	モンスター	81, 90, 205, 219
ダースリカント	モンスター	215, 220
ターバン	帽子・兜	44, 63, 157
ダーマのしんてん	神殿	71
だいおうライカ	モンスター	196, 220
だいおうガマ	モンスター	64, 64, 188, 219
だいちのよろい	服・鎧	149, 219
だいまじん	モンスター	216, 219
タカのめ	呪文	118
たびびとのすごろくじょう	施設	223
たびびとのふく	服・鎧	43, 140, 219
タフガイ	性格	14
ちいさなメダル	重要アイテム	175
チェーンクロス	武器	51, 61, 130
ちからじまん	性格	14
ちからのたて	盾	153
ちからのたね	道具	168, 220
ちからのゆびわ	装飾品	160, 222
ちきゅうのへそ	洞窟	86
つよさ	通常コマンド	5
デスジャッカル	モンスター	189, 220
デススターカー	モンスター	203, 219
デスフラッター	モンスター	184, 220

名称	種別	ページ数
てつかぶと	帽子・兜	61, 63, 156, 219
てっかめん	帽子・兜	78, 89, 156
てつじん	性格	14
テッドベッカー	モンスター	195, 220
てつのオノ	武器	61, 63, 67, 129, 219
てつので	盾	63, 67, 151, 224
てつのも	武器	51, 61, 136, 219
てつのもえかけ	服・鎧	50, 61, 147
てつのもやり	武器	50, 51, 61, 137, 219
てつのもよろい	服・鎧	51, 61, 63, 67, 147, 219
テドンのむら	村	77
でんこうせつが	性格	14
でんしのローブ	服・鎧	56, 143
でんしよく	システム	72
テンタクルス	モンスター	93, 198, 219
どうく	通常・戦闘コマンド	5, 38
どうくや	施設	35, 42, 44, 50, 51, 55, 56, 60, 62, 67, 68, 76, 78, 80, 88
どうそく	職業	30
どうそくのかぎ	重要アイテム	172
どうそくのはな	呪文	119
どうのつるぎ	武器	43, 44, 124, 219
どく	からだの状態	38
どくイモムシ	モンスター	52, 183, 220
どくがのこな	道具	76, 80, 89, 167, 220
どくけしそう	道具	43, 44, 50, 51, 61, 63, 67, 68, 76, 80, 88, 166, 220
どくどくゾンビ	モンスター	81, 200, 220
どくぼり	武器	80, 138, 219
どけのむち	武器	130, 219, 222
トヘロス	呪文	116
ドラゴラム	呪文	107
ドラゴン	モンスター	218, 220
ドラゴンキラー	武器	125
ドラゴンクロー	武器	137, 222
ドラゴンシールド	盾	89, 152
ドラゴンゾンビ	モンスター	217, 220
ドラゴンテイル	武器	130
ドラゴンメール	服・鎧	149
ドラゴンローブ	服・鎧	145, 225
トラマナ	呪文	116
ドルイド	モンスター	188, 220
トロル	モンスター	95, 207, 219
トロルキング	モンスター	218, 219
とんがりぼうし	帽子・兜	77, 155, 225
なきむし	性格	15
なげきのたて	盾	151, 219
ナジミのとう	塔	46
なまけもの	性格	15
にげにげリング	装飾品	159
にげる	戦闘コマンド	38
ニフラム	呪文	109
ぬいぐるみ	服・鎧	141, 219
ぬけめがない	性格	15
ぬののふく	服・鎧	43, 140, 219
ネクロゴンドのどうくつ	洞窟	95

名称	種別	ページ数
なっけつかん	性格	14
ねむり	からだの状態	38
ねむりのつえ	武器	56, 133
ノアニール	村	55
ノアニールにしのどうくつ	洞窟	57
のんきもの	性格	15
ノーティードレス	服・鎧	144, 219
ノーナバス	モンスター	81, 195, 219
ノーブルオーブ	重要アイテム	175
バイキルト	呪文	110
はかいのつるぎ	武器	127, 219
はかいのてつきゅう	武器	135
はがねのつるぎ	武器	55, 63, 67, 124, 219, 224
はがねのはりせん	武器	76, 139
はがねのむち	武器	67, 77, 78, 130
はがねのよろい	服・鎧	68, 148, 219
バギ	呪文	104
バギクロス	呪文	104
バギマ	呪文	104
はくあしリング	装飾品	161
ばくだんいわ	モンスター	203, 220
はくれメタル	モンスター	95, 98, 201, 219
バシルーラ	呪文	107
バスターソード	武器	126
はでなふく	服・鎧	80, 142, 219
バトルアックス	武器	80, 129
はなす	通常コマンド	5
バハラタ	町	88
バハラタひがしのどうくつ	洞窟	69
バブルスライム	モンスター	46, 48, 178, 220
はやてのリング	装飾品	163, 225
はやぶさのけん	武器	126
バラモスじょう	魔王の城	98
バリエドドッグ	モンスター	57, 184, 220
バルブンテ	呪文	120, 121
バルログ	モンスター	218, 219
パワーナックル	武器	78, 89, 136
パワーベルト	装飾品	164
ハンターフライ	モンスター	69, 74, 86, 189, 219
はんじゃのめん	帽子・兜	157
ハンパイア	モンスター	57, 185, 220
ヒートギズモ	モンスター	190, 220
ピオリム	呪文	110
ひかりのたま	重要アイテム	174
ひかりのドレス	服・鎧	145
ひかりのよろい	服・鎧	149
ピッグホーン	モンスター	81, 200, 220
ひっこみじあん	性格	15
ひとくいが	モンスター	57, 185, 219
ひとくいばこ	モンスター	210
ヒドラ	モンスター	213, 219
ひねくれもの	性格	15
ひのきのぼう	武器	43, 132, 219
ヒャダイン	呪文	105



名称	種別	ページ数
ヒヤダルコ	呪文	105
ヒヤド	呪文	105
ひょうがましん	モンスター	204, 219
ピラミッド	古代の墓	64
ふうしんのたて	盾	151
ブーメラン	武器	131
ふかくおもいだす	呪文	117
ふきとほうぐのみせ	施設	35, 42, 44, 50, 51, 60, 62, 67, 68, 76, 77, 78, 80, 81
ふごうのかぶと	帽子・兜	156, 219
ふしぎなきのみ	道具	169
ふしぎなちず	道具	171
ふしぎなぼうし	帽子・兜	154, 219
ふしぎなボレロ	服・鎧	141
ふつう	性格	15
ふっかつのつえ	武器	134, 222
ふとうか	職業	20
ふとうぎ	服・鎧	51, 142, 219
ふなのりのほね	重要アイテム	174
フバーハ	呪文	112
ふぶきのつるぎ	武器	126, 219
ブルーオーブ	重要アイテム	175
フローミ	呪文	118
フロストギズモ	モンスター	95, 207, 220
フロッガー	モンスター	46, 178, 220
フロンズナイフ	武器	44, 128
ベギラゴン	呪文	103
ベギラマ	呪文	103
ベビーサタン	モンスター	86, 195, 220
ベビメタリング	装飾品	161
ベホイミ	呪文	113
ベホマ	呪文	113
ベホマスライム	モンスター	90, 206, 220
ベホマズン	呪文	113
ベホマラー	呪文	113
ヘルコンドル	モンスター	81, 197, 220
へんげのつえ	重要アイテム	174
ボイズントード	モンスター	181, 220
ホイミ	呪文	113
ホイミスライム	モンスター	52, 74, 86, 179, 220
ぼうぎょ	戦闘コマンド	38
ホーリーランス	武器	61, 63, 137
ほしふるうでわ	装飾品	165
ほのおのブーメラン	武器	131, 225
ホミオス	呪文	110
ポルトガ	城下町	67
ホログースト	モンスター	95, 98, 208, 220
ほん	本	56, 221
マーシマタンゴ	モンスター	86, 188, 220
マーマン	モンスター	196, 220
マーマンダイン	モンスター	93, 197, 219
まおうのかけ	モンスター	211, 220
マクロベータ	モンスター	211, 220
まげすぎらい	性格	14
マジカルスカート	服・鎧	61, 77, 142, 224

名称	種別	ページ数
まじゅうのツメ	武器	136
まじよ	モンスター	86, 189, 220
ましんのオノ	武器	129, 219
まだらくもいと	道具	55, 61, 68, 167
マタンゴ	モンスター	57, 185, 220
マッドオックス	モンスター	74, 86, 192, 219
まどうしのつえ	武器	55, 61, 132
マドハンド	モンスター	211, 219
マヌーサ	呪文	112
マヒ	からだの状態	38
マヒヤド	呪文	105
まふうじのつえ	武器	133, 224
まほうおぼば	モンスター	203, 220
まほうつかい	モンスター	46, 48, 179, 220
まほうつかい	職業	22
まほうのかぎ	重要アイテム	172
まほうのそろばん	武器	138
まほうのたて	盾	68, 76, 80, 152
まほうのたま	重要アイテム	172
まほうのピキニ	服・鎧	145, 219
まほうのほうい	服・鎧	77, 78, 144
まほうのまえかけ	服・鎧	149
まほうのよろい	服・鎧	77, 78, 89, 148
マホカンタ	呪文	112
マホトーン	呪文	108
マホトラ	呪文	109
マミー	モンスター	64, 86, 188, 220
マリンスライム	モンスター	198, 220
まんげつそう	道具	50, 51, 55, 61, 63, 67, 68, 76, 80, 89, 167, 220
マントゴア	モンスター	217, 219
ミイラおとこ	モンスター	64, 186, 220
みえっぱり	性格	15
みかみのたて	盾	152
みかわしのふく	服・鎧	55, 76, 78, 143, 219
みさきのどうくつ	洞窟	45
みすのはごろも	服・鎧	144
ミスリルヘルム	帽子・兜	156
ミニデーモン	モンスター	95, 207, 219
ミミック	モンスター	210, 219
ムオルのむら	村	76
むつつりスケベ	性格	14
メイジキメラ	モンスター	213, 219
めがみのゆびわ	装飾品	165
メガンテ	呪文	107
めざめのこな	重要アイテム	173
メダパニ	呪文	109
メタルスライム	モンスター	74, 84, 86, 191, 220
メダルのやかた	施設	222
メラ	呪文	102
メラソーマ	呪文	102
メラミ	呪文	102
モーニングスター	武器	56, 68, 77, 135
モジャス	呪文	110
もっとおもいだす	呪文	117

名称	種別	ページ数
モヒカンのケ	装飾品	80, 159
もろはのつるぎ	武器	124
モンスターかくとうじょう	施設	222
やいはのブーメラン	武器	131, 222
やいはのよろい	服・鎧	149, 225
やくそう	道具	43, 44, 50, 51, 61, 63, 67, 68, 76, 80, 89, 166, 220
やさしいひと	性格	15
やどや	施設	34, 42, 44, 50, 51, 55, 80, 82, 87, 88, 71, 76, 77, 78, 80, 88
やまびこのふえ	道具	171
やみのころも	服・鎧	145
やみのランプ	道具	169
ゆうしゃ	職業	16
ゆうしゃのたて	盾	153
ゆうれいせん	謎の船	93
ゆうわくのけん	武器	125, 219
ゆめみるルビー	重要アイテム	172
ようがんまじん	モンスター	84, 202, 219
ラーのかかみ	重要アイテム	173
ライオンヘッド	モンスター	95, 98, 208, 219
らいじんのけん	武器	127, 219, 225
ライティン	呪文	106
ラゴンヌ	モンスター	216, 219
ラッキーマン	性格	15
ラックのたね	道具	168, 220
ラナルータ	呪文	117
ラリホー	呪文	108
ランシール	町	78
らんぼうもの	性格	14
りゅうのじょおうのしろ	城	100
りりよくのつえ	武器	88, 133
リレミト	呪文	115
ルイーダのみせ	施設	35, 42
ルーズソックス	装飾品	163
ルーラ	呪文	115
ルーンスタッフ	武器	134
ルカナン	呪文	108
ルカニ	呪文	108
ルビーのうでわ	装飾品	165
レーベ	村	44
レッドオーブ	重要アイテム	175
レミラーマ	呪文	119
レムオル	呪文	120
ロマリア	城下町	50
ロマンチスト	性格	15
わがまま	性格	15
わずれる	呪文	117
わらいぶくろ	モンスター	64, 69, 187, 220

S T A F F

- 製作  
スクウェア・エニックス
- カバー表紙イラスト「オルテガの兜」  
真島真太郎
- 本文イラスト  
東映動画株式会社
- イラスト監修  
真島真太郎
- 構成・編集  
株式会社キャラメル・ママ
- デザイン・レイアウト  
有限会社エストール
- 監修  
堀井雄二  
杉村幸子 (DQ scenario unit)

©1996 ARMOR PROJECT/BIRD STUDIO/HEART BEAT/SQUARE ENIX All Rights Reserved.

1997年2月2日 初版発行  
2008年11月15日 36刷発行

発行人 田口浩司  
発行所 株式会社 スクウェア・エニックス  
〒151-8544 東京都渋谷区代々木3-22-7  
新宿文化クイントビル  
編集03-5333-0879 営業03-5333-0832  
印刷所 大日本印刷株式会社  
乱丁・落丁はお取り替えいたします

©1997 SQUARE ENIX CO.,LTD. All Rights Reserved. Printed in Japan ISBN4-87025-939-7 C0076

ゲームの内容についての御質問には、いっさいお答えできません。

世界各地に散らばる町やほこら、主要な塔や洞窟の場所かひとめでわかる。次の目的地もわかるフローチャートもついているぞ。

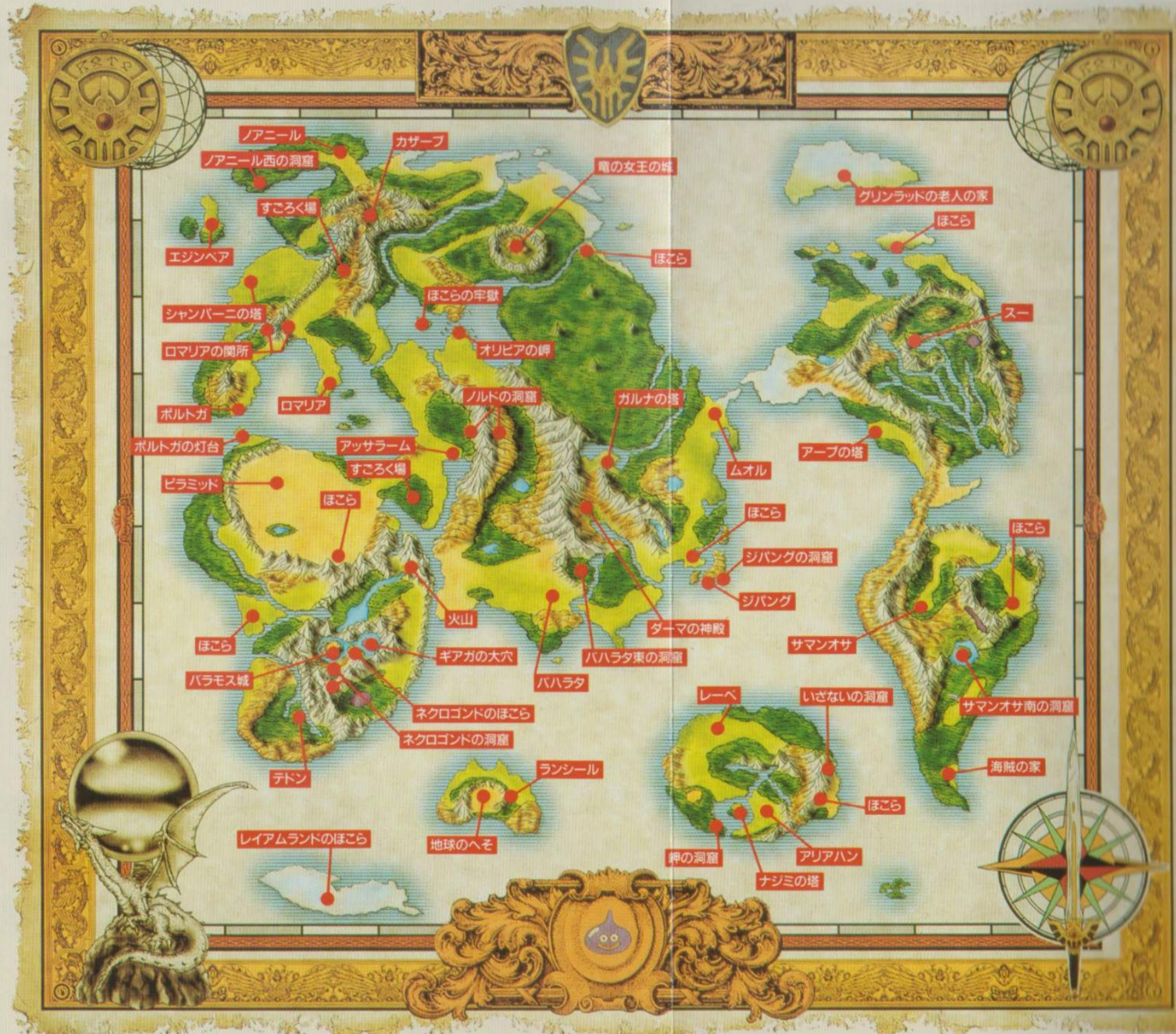

ドラゴンクエストIII 冒険フローチャート



ドラゴンクエストⅢの世界に登場するモンスターを、フロアチャートの順序で冒険を進めたときに初めて出会う場所で分類してある。それぞれの色分けは、モンスターの章の地域の色分けに対応しているので、参考にしよう。

■ノアニール地方

- デスフラッター
- バリイドッグ
- あやしいかけ

■ロマリア・カザーフ地方

- ポイズントード
- こうもりおとこ
- アニマルゾンビ
- さまようよろい
- ぐんたいガニ
- キラビー

■アッガラム・イシス地方

- キャットフライ
- あばれザル
- かえんムカデ
- ミイラおとこ
- じごくのハサミ

■ポルトガ地方

- ドルイド



- グリンラッド
- ひょうがまじん
  - スノードラゴン

- スー地方
- ビッグホーン
  - どくどくゾンビ
  - アカイライ
  - きめんどうし
  - はぐれメタル

- サマンオサ地方
- コング
  - ゾンビマスター
  - ガメゴン

- 北方大陸地方
- デストーカー
  - まほうおばあ
  - ばくだんいわ
  - グリズリー
  - こくらくちょう

- シバング・ムオル地方
- スライムつむり
  - バーナバス
  - デッドベッカー
  - ベビーサタン

- アリアン西地方
- スライム
  - おおがらす
  - いっかくうさぎ
  - おおありくい

- アリアン東地方
- ホイミスライム
  - アルミラージ

- ダーマ地方
- マッドオックス
  - キラエイブ
  - こうけつぐま

- デドン地方
- ゴートドン
  - まじよ
  - じごくのよろい
  - シャーマン

- ネクロゴンド地方
- ミニデーモン
  - トロル
  - フロストギズモ

- バハラタ地方
- マーシマタンゴ
  - ハンターフライ
  - デスジャッカル
  - げんじゅつし
  - ヒートギズモ
  - アントベア
  - くさったしたい
  - メタルスライム

■…地域 ★…洞窟 ●…塔

- 海域
- しびれくらげ
  - マーマン
  - だいおうイカ
  - ガニラス
  - マーマンダイ
  - ヘルコンドル
  - マリンスライム
  - テナクルス

- ★岬の洞窟 ●ナジミの塔
- フロッガー
  - じんめんちょう
  - バブルスライム
  - まほうつかい
  - さそりばち

- ★いざないの洞窟
- おばけありくい
  - キャタピラー

- シャンパーニの塔
- おばけキノコ
  - どくイモムシ
  - ギズモ

- ★ノアニール西の洞窟
- マタンゴ
  - バンパイア
  - ひとくいが

- ★ピラミッド
- だいおうガマ
  - わらいぶくろ
  - マミー

- ★バハラタ東の洞窟
- キャットバット
  - さつじんき

- ガルナの塔
- おおくちばし
  - スカイドラゴン
  - しびれあげは
  - ガルータ

- アープの塔
- キラアーマー
  - エリミネーター

- ★ジバングの洞窟
- ようがまじん

- ★サマンオサ南の洞窟
- シャドー
  - がいこつけんし
  - ベホマスライム

- ★ネクロゴンドの洞窟
- おどるほうせき
  - じごくのきし
  - ホロゴースト
  - ライオンヘッド
  - ガメゴンロード

- ★ハラモス城
- うごくせきそう
  - エビルマージ

- 生息地不明
- ひとくいばこ
  - ミミック
  - マドハンド
  - まおうのかけ
  - マクロベータ
  - ヒドラ
  - ゴールドマン
  - キングマーマン
  - ダースリカント
  - ラゴンヌ
  - ドラゴンゾンビ
  - ソードイド
  - ドラゴン
  - キメラ
  - サラマンダー
  - スライムベス
  - メイジキメラ
  - サタンバビー
  - グール
  - スカルゴン
  - クラゴン
  - だいまじん
  - アークマージ
  - マントゴーア
  - トロルキング
  - バルログ



ドラゴンクエストⅢ

そして伝説へ…

**公式ガイドブック**

---

**OFFICIAL GUIDE BOOK**