

バトルネットワーク

ロックマン エグゼ3 公式ガイドブック

BATTLE NETWORK ROCKMAN EXE3 OFFICIAL GUIDEBOOK

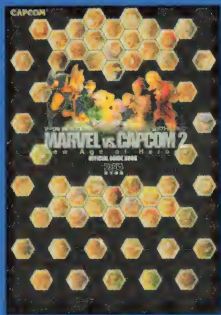



PS2&Xbox版 マーヴルVS.カプコン2
ニューエイジヒーローズ 公式ガイドブック
本体価格1000円+税



ゲームキューブ版
バイオハザード 解体真書
本体価格1400円+税

- デビルメイクライ 解体真書1300円
- 鬼武者 解体真書1300円
- 鬼武者2 解体真書1300円
- ガンサバイバー3 ディノクライシス 公式ガイドブック1000円
- ガンサバイバー2 バイオハザード コード:ペロニカ 公式ガイドブック1400円
- ゲームキューブ版 バイオハザード オフィシャル ナビゲーションブック850円
- バイオハザード3 LAST ESCAPE 公式ガイドブック 完全征服編1300円
- バイオハザード3 LAST ESCAPE 公式ガイドブック 脱出遂行編1100円
- バイオハザード2 デュアルショックVer. 公式ガイドブック for ARRANGE GAME1200円
- バイオハザード2 公式ガイドブック1300円
- バイオハザード ディレクターズカット 公式パーフェクトガイド1200円
- サターン版バイオハザード オフィシャルガイド1200円
- バイオハザード コード:ペロニカ 解体真書1300円
- ディノクライシス2 公式ガイドブック1200円
- 私立ジャスティス学園 公式ガイドブック1300円
- 私立ジャスティス学園 熱血青春日記2 公式ガイドブック1400円
- エックス・メンvsストリートファイター 公式ガイドブック1250円
- マーヴル・スーパーヒーローズvsストリートファイター 公式ガイドブック1000円
- マーヴルvs.カプコン クラッシュ オブ スーパーヒーローズ 公式ガイドブック1300円
- マーヴルvs.カプコン2 ニューエイジオブヒーローズ 公式ガイドブック 950円
- ストリートファイターZERO3公式ガイドブック CHALLENGER'S EDITION800円
- ストリートファイターZERO3公式ガイドブック MASTER'S EDITION1300円
- ストリートファイターⅢ サードストライク ファイトフォーザフューチャー 公式ガイドブック 1400円
- CAPCOM VS. SNK ミレニアムファイト2000 公式ガイドブック1600円
- CAPCOM VS. SNK2 ミリオネアファイティング2001 公式ガイドブック 1800円
- ブレス オブ ファイアII -使命の子- 公式ガイドブック1300円
- ブレス オブ ファイアIV ~うつろわざるもの~ 公式ガイドブック 導之書 900円
- ブレス オブ ファイアIV ~うつろわざるもの~ 公式ガイドブック 悟之書 1300円
- ブレス オブ ファイアIV ~うつろわざるもの~ 公式設定資料集 1400円
- ロックマン1・2・3 公式ガイドブック1100円
- ロックマン4・5・6 公式ガイドブック1200円
- ロックマンDASH 公式ディグアウトーズマニュアル1100円
- ロックマンX4 公式イレギュラーハンターズマニュアル780円
- バトルネットワーク ロックマン エグゼ2 公式ガイドブック1200円
- ロックマン ゼロ 公式ガイドブック1000円

*記載いたしました価格は本体価格であり、消費税は含まれておりません。

ISBN4-7577-1306-1

C0076 ¥1200E



9784757713062



1920076012006

エンターブレイン
定価 本体1200円+税



CAPCOM FAMILIA 既刊案内

CAPCOM ファミ通



CAPCOM®

GAME BOY ADVANCE™

バトルネットワーク

ロックマン エグゼ3 公式ガイドブック

BATTLE NETWORK ROCKMAN EXE3 OFFICIAL GUIDEBOOK

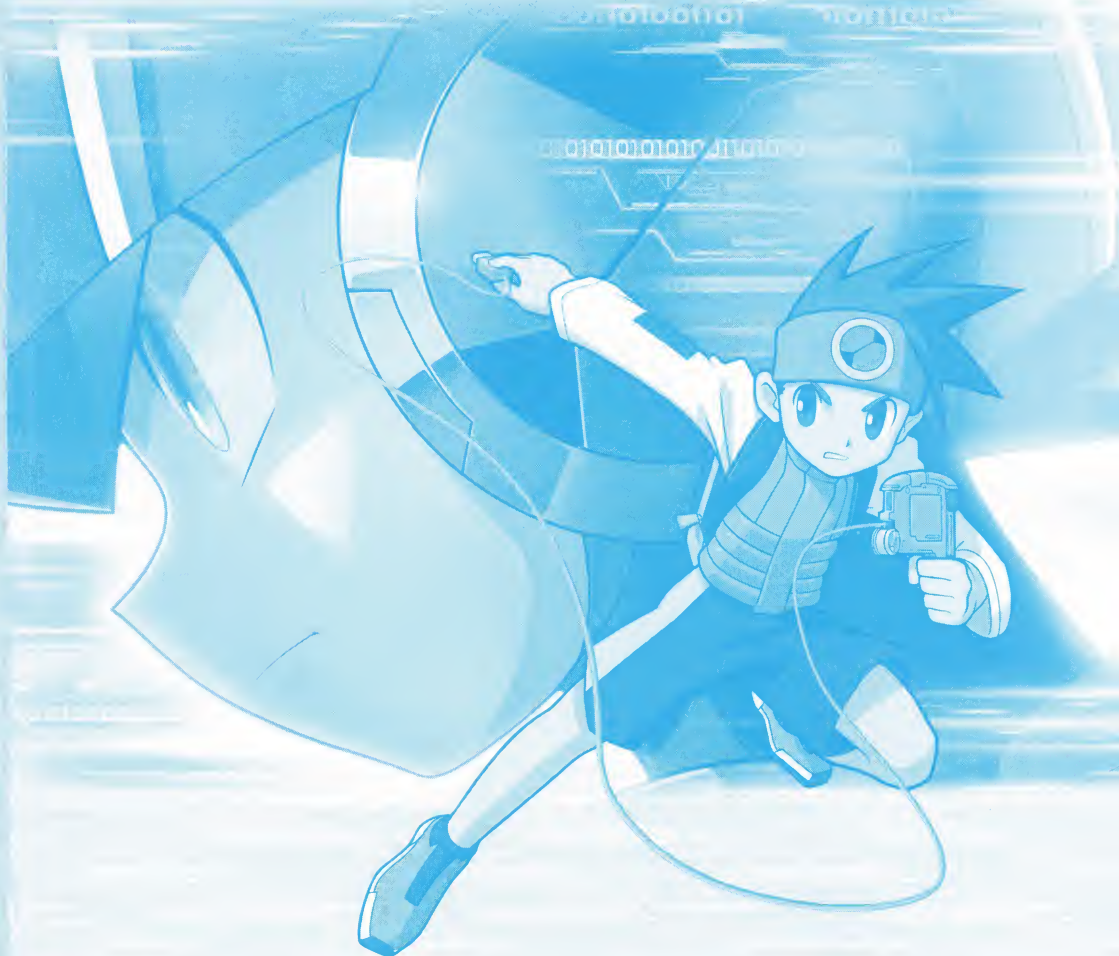

ファミ通
責任編集

あらすじ

200X年、今よりちょっとだけ未来の世界。インターネットをはじめとするネットワークの発達により、人類はネット社会最盛期をむかえている。人々はみな携帯情報端末のPETをもち、そしてそのPETのなかには擬似人格をもったサポートプログラムのネットナビが組み込まれていた。PETとネットナビの出現は21世紀の電腦革命と呼ばれ、人とコンピューターの距離をぐっと縮めることになったのだ。

しかし、人々の暮らしが便利に、そして豊かになった反面、コンピューターウィルスの増加やハッキングなど、複雑化するネットワークのトラブルが深刻な問題になりつつあった。

ネット社会の壊滅をはかった凶悪なネット犯罪組織、WWW（ワールドスリー）は、世界に終末戦争をもたらそうとした。しかし、その野望は秋原町にすむひとりの小学生、光熱斗とそのネットナビのロックマンによって阻止される。

そして、その3カ月後。熱斗とロックマンのコンビは、各国のネットの中枢を破壊し、世界的な混乱をひきおこしたネット犯罪組織ゴスペルをも壊滅させたのだ。

さらにそこから1カ月がたった。

平穏な日々が続き、世界は平和をとりもどしたかのように見えた。宿題そっちのけで大冒険をくりひろげた夏休みも終わり、新学期をむかえた熱斗たちは、忙しい毎日をおくっている。激しい戦いは忘れ去られようとしていたのだが……。



2014年10月1日現在



1811年10月1日現在

1811年10月1日現在

バトルネットワーク ロックマン エグゼ3
公式ガイドブック
コンテンツ

01	基礎知識編	5
	キャラクター&ネットナビ	6
	ロックマン エグゼの世界	10
	ウイルスバスター	12
	チップとフォルダ	16
	ロックマンのパワーアップ	18
	ナビカスタマイザー	20
	ウイルスの飼育	22
	サブ画面	23
	通信	24
02	シナリオ攻略編	25
	電腦世界のつながり	26
	第1話 真夜中の侵入者	28
	第2話 動物園パニック! 事件	42
	第3話 泡騒動!	58
	第4話 N1グランプリ開催!	64
	第5話 命を守れ!	76
	第7話 灼熱のバトル!	86
	第8話 潜入ウラインターネット!	92
	第9話 プロト復活!	98
	クリア後の世界	108
	ナンバーズの倒しがた	114
03	アイテムデータ編	115
	プログラムデータ	116
	キーアイテムデータ	123
	予備フォルダ	127
	チップトレーダー	132
04	バトルチップデータ編	137
	スタンダードチップ	139
	メガクラスチップ	181
	ギガクラスチップ	197
	プログラムアドバンス	198
05	ウイルス・ネットナビデータ	205
	ウイルスデータ	207
	ネットナビデータ	228
	設定資料集	247
	さくいん	252



用語解説

〔PET〕

PErsonal Terminalの略で、通称ペット。携帯情報端末で、小型のコンピューターのようなもの。電話やEメールの送受信はもちろん、学校の教科書や新聞にもなる便利な道具だ。開発者は、熱斗のおいさんの光正博士。

〔ネットナビ〕

擬似人格をもった、サポートプログラム。計算やスケジュール管理、Eメールの配達までなんでもこなして人間を助けてくれる。PETにネットナビを入れるのはもはや常識で、自分の好みの性格に改造して友だち感覚でナビと接している人も多い。

〔電腦世界〕

コンピューターなど、プログラムによって制御された電子機器のなかにある世界。ネットナビたちが暮らしている場所でもある。

〔インターネット〕

もっとも大きな電腦世界で、数多くのエリアで構成されている。各インターネットエリアのなかにあるスクエアは、電腦世界の広場のようなもので、ナビたちが集まるにぎやかな場所だ。

〔Pコード〕

パスコードの略。ネット上での情報やナビの出入りを規制するカギのようなもの。安全を守るために閉ざされているトビラなどを開けるために必要だが、入手するためには持ち主の許可がいる。

〔ウイルス〕

コンピューターの正常な作動をさまたげるじゃまもの。ネットナビがウイルスを退治することを、ウイルスバスターという。

〔バトルチップ〕

ウイルスバスターやネットバトルに使う、ネットナビ専用の戦闘用プログラム。

〔ネットバトル〕

ネットナビ同士の戦い。

〔デリート〕

プログラムやウイルスの存在が、消去されてなくなってしまうこと。

〔プラグイン〕

PETを電子機器に接続し、ネットナビを電腦世界に送りこむこと。逆に、電腦世界からネットナビをPETにもどすことをプラグアウトという。

〔ネットバトルー〕

ネットバトルをすることで犯罪を取り締まったり、問題を解決したりする人々。簡単な依頼をうけおう市民ネットバトルーから、国家間のトラブルを解決するオフィシャルネットバトルーまで、その種類はさまざまだ。ちなみに、熱斗は市民ネットバトルー、炎山はオフィシャルネットバトルーである。

〔WWW〕

ネット社会にうらみをもつ科学者、Dr. ワイリーをボスとするネット犯罪集団、究極のウイルスのドリームウイルスを作り出して軍事衛星をハッキングしようとしたが、熱斗とロックマンに阻止されて壊滅。ワイリーは行方がわからなくなっている。

〔ゴスペル〕

WWW消滅後に勢力をのびた新興ネット犯罪組織。アジアをはじめとする世界各国のネットの中核を破壊するなど、多くの悪事をはたらいてきた。伝説のナビ、フォルテを復活させたのもゴスペルのしわざだ。首領は小学生の帯広シュンだが、いまでは改心している。





基礎知識編



キャラクターとネットナビ

「ロックマン エグゼ3」では、おなじみの顔ぶれに加え
新しいキャラクターが数多く登場する。
ここでは、魅力あふれる登場人物たちを紹介しよう。

光家のひとびと



デンサンシティの秋原小学校に通う小学校5年生。学校の成績はあまりよくないけど、息もピッタリの相棒ロックマンとコンビを組むウィルスバスターは天才的な腕前だ。

熱斗



ロックマン

熱斗のナビ。まじめな性格で、だらしない熱斗にとってはお兄さんのような存在だ。熱斗のPETに最初からインストールされていたナビだが、その誕生には重大なヒミツがある。



光 花 一 郎
光 は 凸 香

科学省につとめるパパは、PETを開発した優秀な科学者。ママはいそがしくて帰れないパパにかわって光家を切り盛りするしっかり者だ。

熱斗のともだち

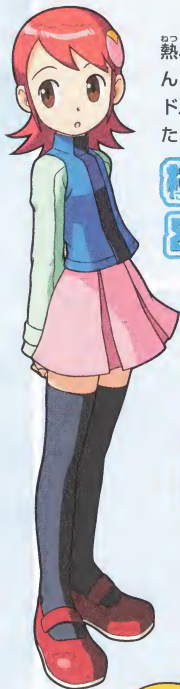

熱斗のおさななじみで、おとなりさん。やさしくて活発なクラスのアイドルだ。ナビのロールはメールに似たしっかり者だが、戦闘は苦手。

**桜井メイル
& ロール**



**大山ゴキウ
& ガッツマン**

熱斗の親友で、男気あふれる熱血漢。ナビはパワーが自慢のガッツマンだが、ネットバトルでは熱斗&ロックマンに負けてばかり。



**綾小路やいと
& グライド**

飛び級で5年生になった天才少女で、お金もちの家の娘。ナビのグライドは戦いは得意ではないが、ゴージャスなチップを使ってバトルに勝つ。



**伊集院泰山
& ブルース**

ネット犯罪をとりしめるオフィシャルネットバトルの少年。ナビのブルースともどもクールな性格で、ネットバトルの腕は超一流だ。



町のひとびとやネットナビ

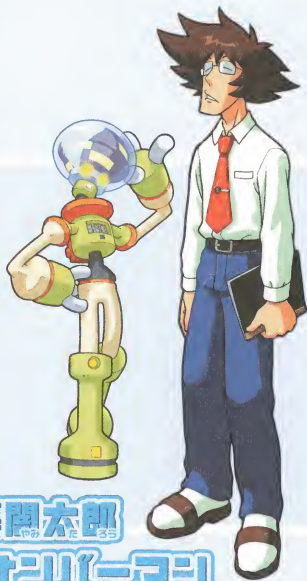

日暮岡太郎
 & **ナンバーマン**

レアチップ大好き青年。元WWWの団員だが、今は改心して秋原町でチップショップを開いている。ナビは計算が得意なナンバーマンだ。

磯山ノボル

ビーチストリートのTV局、DNNの敏腕ディレクター。今回、最強のネットバトルを決めるという番組のN1グランプリを企画した。



大槻り子

秋原小学校5年A組の担任。まだ1年目の新任で、ちょっと頼りないところもあるけれど、生徒たちを熱心に指導するがんばりやさん。

WWWの団員とネットナビ



西古シオタ
 & **フラッシュマン**

WWWの団員。元売れっ子催眠術師で、その腕は超一流だ。ナビは強烈な光をあやつって主人の仕事を手伝うフラッシュマン。

WWWの団員。サーカス団の団長をしていたがつぶれてしまい、金もうけのためにWWWに入った。ナビはケモノのすがたをしたビーストマン。



犬飼猛雄
 & **ビーストマン**





アネモニー ＆ ブラントマン

南の国生まれの自然を愛する少女。自然破壊はネット社会のせいだとだまされ、WWWに入る。ナビはワイリーの命令で行動するブラントマン。

ワイリー

ネットワーク犯罪集団WWWのボス。一度は熱闘たちに野望を阻止されたが、今回WWWを再結成、ふたたびネット社会の壊滅をもくろむ。



元WWWの団員。初代WWW壊滅後は悪事から足を洗い、改心したと思われていたが……。ナビはこれで3つめとなるフレイマン。

火野カニヤチ ＆ フレイマン



ゴカルテ

ネットワーク犯罪組織ゴスペルの首領が復活させた、伝説のネットナビ。力を求めてウラのネット社会をさまよいつづけている彼の真の目的とは？

ロックマン エグゼの世界

『ロックマン エグゼ3』は、現実世界と電腦世界を行き来しつつ物語が展開する。
これらのふたつの世界のちがいをよく知っておこう。

ふたつの世界

現実世界は、実際に人間が生活している世界。そして、電腦世界はコンピューターのネットワークのなかに存在している世界だ。プレイヤーは、現実世界では光熱斗、電腦世界ではロックマンと、ふたりの主人公を操作して物語をすすめていくことになる。



サブ画面の右下に、いまいる場所の名前が表示される。



現実世界

現実世界は、今より少しだけ未来のニホン。発達したコンピューターやネットが各家庭に普及しており、より便利に、より暮しやすい世界になっている。現実世界でおもな舞台となるのは、熱斗や友人たちが暮らしている秋原町や、パパの仕事先である科学省などだ。



各地にある電子機器のそばでRボタンを押すと、プラグインができるぞ。

プラグイン

コンピューターなどにPETを接続し、ネットナビを送ることをプラグインという。プラグインすると舞台が電腦世界に切り替わり、操作するキャラクターがロックマンになる。

プラグアウト

電腦世界でRボタンを押せば、現実世界にもどり、操作するキャラクターが熱斗になる。これをプラグアウトといい、電腦世界のなかであれば基本的にどこでも行なうことができる。



電腦世界

電腦世界は、コンピューターや電子機器の内部の世界。そこには、各町のインターネットやホームページ (HP) などが複雑にからみあった、広大な空間が展開している。また、電腦世界では移動中にウイルスと戦闘になることがあり、この戦闘をウイルスバスターという。



青や緑の箱 (ミステリーデータ) を調べるとアイテムやお金が入手できる。

各世界での移動方法

ふたつの世界はともに、物語が進むにつれて行ける場所が増える。現実世界では第2話で科学省とよかよか村、第4話でビーチストリート、第5話でわんがんびょういんに行ける。電腦世界は、サイバーメトロ(Cメトロ)のチケットを入手することで行動範囲が広がっていく。

サトウライシ

現実世界の地下鉄。利用するには、目的地までのきっぷを買う必要がある。ただし、料金は子供なら無料になっている。



サイバーサトウライシ(Cメトロ)

電腦世界の各インターネットエリアをつなぐ地下鉄。利用するためには、目的地までのCメトロのきっぷが必要になる。



セキュリティキューブ

電腦世界の道をふさいでいる、箱のような物体。とりのぞくには、Pコードを入手したり、ボスを倒す必要がある。



サイバーメトロのチケットは、イベントの発生によって入手できる。

船

ビーチストリートの港に泊まっている船。第4話から利用可能で、ジゴク島へ行ける。第8話からはWWWほんぎよちにも移動可能。



ワープポイント

電腦世界のあちこちにあるワープポイント。上に乗ることにより、ちがう電腦世界のエリアへとワープすることができる。

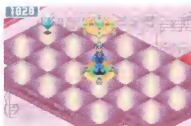

せまい道

電腦世界にあるせまい道。ここを通るには、ナビカスタマイザー(P020参照)にプレスプログラムを組みこむ必要がある。



ゲームの進めかた

物語は、ひとつひとつと会話したり、敵のネットナビと戦うことによって進行していく。イベントや会話はスタートボタンを押せばとばせるが、重要なメッセージを聞き逃すと何をしていたかわからなくなるので、きちんとチェックしておきたい。



スタートボタンを押せば、パートナーがヒントをくれる。迷ったら話を聞こう。

スタートボタンを押せば、パートナーがヒントをくれる。迷ったら話を聞こう。

依頼についで

第2話から行けるようになる科学省のロビーには、ネットパトラー向けに一般市民からの依頼が書かれた掲示板がある。この依頼を熟読が受けることができ、解決するとごほうびがもらえるのだ。ただし、受けられる依頼は1度に1件まで。解決しないとつぎの依頼を受けることができず、依頼をこなしている途中でのキャンセルもできない。



依頼は各話開始時に何件か増える。まめに掲示板を見よう。

ウイルスバスター

ウイルスバスターとは、**電腦世界**にいるウイルスを退治することだ。
ここでは、ウイルスバスターの**基本的なやりかた**を解説する。

ウイルスバスターのルール

ウイルスバスター中は、ロックマンとウイルスがたがいに攻撃しあう。すべてのウイルスのHPを0にして撃破すればロックマンの勝利。逆にロックマンのHPが0になってしまうと敗北となり、ほとんどの場合はゲームオーバーになってしまうので、注意しておきたい。



Bボタンでロックバスター発射。ボタンを溜めればチャージショットになる。

ウイルスバスターの流れ

ウイルスと遭遇

ウイルスとは、電腦世界を移動中に遭遇する。また、ミステリーデータを調べたときにも出現することがある。

ネットバトル

現実世界でネットバトルをもちかけられることがある。申し出を受ければ、ネットナビ同士の戦いがはじまる。

逃走

逃げることを選ぶと逃走の成功チェック。失敗すると戦闘になる。なお、ナビが相手の場合は逃げられない。

カスタム画面

この画面で使用するバトルチップ(ナビ用の戦闘プログラム)を選択する。Lを押せば逃げることもできる。

失敗

成功

脱出



チップを選択

戦闘のときに使えるバトルチップを選ぶ際には、いろいろとルールがある。詳しくはP016を参照のこと。

ADD

バトルチップを選びADDを選択すると、チップは使えないが、つぎのカスタム画面で選べるチップの数が増える。

勝利・敗北

敵を全滅させると勝利。リザルト画面になる(P013参照)。敗北するとウイルス戦の場合はゲームオーバー。

戦闘

選んだバトルチップを使って敵と戦う。逃走失敗のときやADDを選んだときはバトルチップは使えない。

カスタムゲージ満タリ

画面上のゲージが満タりになった状態でLかRを押せばカスタム画面になる。使わなかったチップは失われる。

● バスティングレベルの決定

戦闘に勝利すると、リザルト画面になる。ここで戦闘中の行動によってバスティングレベルが決定され、敵の種類に応じてバトルチップやお金（ゼニー）を入手することができる。また、戦闘でロックマンがダメージを受けHPが減っている場合は、HPが回復することもある。



バスティングレベルが高いとバトルチップを入手できることが多い。

● ウィルスorネットナビ戦の場合

① デリートタイム

勝利するまでの経過時間が短ければ短いほど、バスティングレベルは高くなる。

○ 対ウィルス

時間	得点
0:00:00 ~ 0:05:00	7
0:05:01 ~ 0:12:00	6
0:12:01 ~ 0:36:00	5
0:36:01 ~	4

○ 対ネットナビ

時間	得点
0:00:00 ~ 0:30:00	10
0:30:01 ~ 0:40:00	8
0:40:01 ~ 0:50:00	6
0:50:01 ~	4

バスティングレベルは、戦闘にかかった時間から点をだし、そこから増減する。11以上ならSとなる。

② 攻撃を受けた回数

攻撃をくらってロックマンがのけぞると減点。攻撃をすべてかわすとバスティングレベルが上がる。

0回	+1	3回	-2
1回	±0	4回~	-3
2回	-1		

③ 移動したマスの数

ロックマンがウィルスバスティング中に動いたパネルの数が少ないと、バスティングレベルが上がる。

0~2	+1	3~	±0
-----	----	----	----

④ 同時に倒した敵の数

広範囲を攻撃するバトルチップなどで敵を同時に倒せば、バスティングレベルが上がる。

2体同時	+2	3体以上同時	+4
------	----	--------	----

● 通信対戦の場合

① デリートタイム

基本点の出しかたはウィルス戦のときとおなじ。経過時間が短いほど、バスティングレベルは高い。

時間	得点
0:00:00 ~ 0:30:00	10
0:30:01 ~ 0:45:00	8
0:45:01 ~ 1:00:00	6
1:00:01 ~	4

③ 勝利時のHP

戦闘が終わったとき、ロックマンの残りHPが多ければ多いほどバスティングレベルは高くなる。

MAX	+3	2/4以上	+1
3/4以上	+2	2/4より少ない	±0

③ リカバリーを使った回数

回復を使った回数が多いと得点は下がる。ただし回復効果を持つナビチップはふくまない。

3回以上	-4	1回	-1
2回	-2	0回	±0

④ 相手のロックマンとのHPの差

通信対戦開始時の、お互いのロックマンのHPの差でバスティングレベルが変化する。自分のほうが少ないと高くなり、多いと低くなる。

自分の方が400以上多い	-4
自分の方が200~390多い	-2
自分の方が100~190多い	-1
両者の差が0~99の場合	±0
自分の方が100~190少ない	+1
自分の方が200~390少ない	+2
自分の方が400以上少ない	+4

● カウンターヒットとバグのかけら

敵が攻撃を出す瞬間にデリートすると、カウンターヒットとなり、敵がバグのかけらというアイテムを落とす。1体をカウンターで倒すと1個、2体で3個、3体で8個、ナビなら10個のバグのかけらを得られ、ためておけばあとでチップやアイテムがもらえるようになる。



カウンターヒットすると、敵は消える直前に1マス後ろにふっとぶ。

● 属性と相性

ウイルスやネットナビは、炎や水といった属性をそなえている場合がある。属性同士には相性があり、弱点となる属性の攻撃をくらうと、通常の倍のダメージになってしまう。属性同士の相性をよく頭に入れておけば、効率良く戦えるようになるはずだ。



属性の相性をうまく利用すればダメージを大幅にアップすることが可能。

○ 相性の関係



○ 属性が関係することから

① 攻撃と防御の属性

ウイルスやネットナビ、スタイルチェンジしたロックマン(P019参照)は、固有の属性を持っている。これらのウイルスやナビは、攻撃にも属性が存在していることが多い。スタイルチェンジしたロックマンは、ため撃ちに属性が追加される。



弱点の属性の攻撃を受けると、ナビやウイルスに「!!」と表示される。

② パネルの属性

自分が立っているパネルに対して強い属性で攻撃されると、マグマパネル上の水属性攻撃以外はダメージが倍になる。逆に、自分の持っている攻撃チップの属性にあわせてパネルの属性を変化させれば有利に戦えるようになるのだ。



敵が立っているパネルが草むらの状態なら、炎属性の攻撃が有効だ。

バトルフィールド

ロックマンが戦う場所は、3×3のパネルで構成され、敵のエリアも含めれば3×6の広さを持っている。このパネルは、電脳世界の場所によっては属性を持っていたり、最初から障害物が置いてあったりするので、バトルフィールドにあわせた戦いかたが必要になってくる。

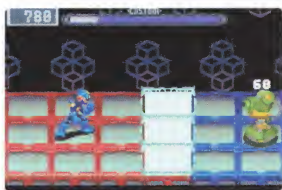

チップのエリアスチールを用いれば、敵のエリアをうばうことも可能。

○とくべつなパネル

くさむす



炎属性の攻撃を受けるとダメージが倍になる。また、木属性を持つものが上になると、HPが回復していく。

マグマ



炎属性以外の属性を持つものが上になると、ダメージを受ける。木属性の場合はダメージが倍になる。

ホーリー



属性などに関係なく、上にのったものを受けダメージを半減する。うまく使えば対戦時などに重宝するパネル。

ナタル



ヒビも入らなければ、壊すこともできない、硬いパネル。パネルを壊すタイプの攻撃をしてくる敵に有効になる。

どおり



電気属性のダメージは倍になる。となりのパネルから移動してくると、ツルツルとすべってしまう。

ザンド



トルネードやコガラシなど木属性の攻撃の命中回数がアップする。また、このパネルはすなively足をとられて移動しにくい。

どく



上にのったもののHPを少しずつ減らしていくパネル。地面に足をつけずに少し浮いている敵に対しても有効だ。

ヒビ(半壊) & 穴(全壊)



ヒビは通りすぎると全壊し、全壊すると浮遊しているもの以外には入れない。全壊後は一定時間たつと通常のパネルにもどる。

○障害物

岩



HP500。そう簡単に破壊できないので、岩の奥に攻撃したい場合は広範囲を攻撃するチップが貫通するチップを使う。

アイスキューブ



HP200。ガッツパンチなどで押して相手に当てることができる。電気属性の攻撃を加えると簡単に壊すことができる。

不発弾



HP100。破壊しても爆発しないが、炎属性の攻撃を当てると、そのエリア全体に爆炎が広がってダメージを与える。

ストーンキューブ



HP200。ガッツパンチなどで押して相手に当てることができる。バトルチップの“ストーンキューブ”で置ける。

ナタルキューブ



HP500。押して相手に当てることができる。ストーンキューブより大幅に耐久力が上がっている。

轢車



HP50(通信対戦時80)。触れるとダメージを受ける。ブレイク性能(P016参照)のある攻撃でのみダメージを与えられる。

チップとフォルダ

本作のキモともいえるのが、戦闘時に使用するバトルチップだ。ここでは、バトルチップの使用法とチップを収録するフォルダを解説する。

チップとフォルダ

ネットナビがウイルスバスターにもちいる戦闘用のプログラムがバトルチップで、通常30枚でひと組となる。この30枚のチップを入れておくものがフォルダである。フォルダに入りきらないチップはリュックに収納され、戦闘時以外に入れかえることができる。



フォルダ内のチップはサブ画面の“チップフォルダ”で確認できる。

チップの入手

バトルチップは、おもに戦闘後にバスターレベルが高い場合に入手できる(PO13参照)。また、チップショップやネット商人から購入したり、ミステリーデータ(宝箱)から手に入れることもある。なお、各チップの最大の入手数は、チップコードごとに各99枚である。

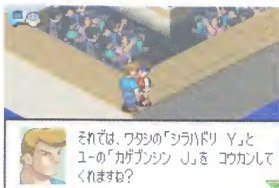

チップの交換をもちかけられたら、珍しいチップを手に入るチャンス。

チップの種類と特性

全部で250種類以上あるバトルチップは、攻撃や回復などのさまざまな効果があり、チップごとの特性を活かしてやることこそバトルの最大のコツといえる。各チップの解説はゲーム中のチップ選択画面などでも見ることができるが、より具体的な効果や使いかたのヒントはP137からのチップデータを参照してほしい。

チップ情報の見かた



チップコード
属性
攻撃力(回復力)

※背景の色が白のものはスタンダードチップ、青のものはメガクラスチップ、赤のものはギガクラスチップであることを示している。

ブレイク性能について

バトルチップのうち、一部のものはブレイク性能という効果を持っている。これはガードを固めて通常の攻撃では傷つけることができない敵に対してもダメージを与えられるという効果で、歯車やメタルキューブなどの障害物を壊したいときにも必要になる。どのチップにブレイク性能があるかは、チップデータを参照のこと。

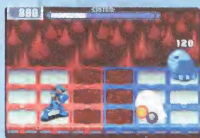

ブレイク性能を持つ代表的なチップがホウガンだ。

フォルダの編集とルール

フォルダに入っているチップを入れかえた場合は、サブ画面から“チップフォルダ”を選択する。ここでリュックのなかの交換したいチップとフォルダのなかのチップを入れかえればいい。ただし、フォルダを編集するときには、以下のルールを守る必要がある。

- 1 おなじチップは4枚までしか入れられない。
- 2 フォルダ内のチップの合計数は必ず30枚にする。多くても少なくてもいけない。



フォルダやリュックのチップは、攻撃力や50音順に並びかえができる。

- 3 メガクラスは5枚、ギガクラスは1枚までしか入らない。また、おなじ種類のメガ、ギガクラスを2枚以上入れることもできない。

使用フォルダの選択

フォルダは最初はひとつしかないが、物語が進むにつれて増えていく(右表参照)。戦闘に使用するフォルダはひとつだけなので、いくつかのフォルダを持っている場合は装備するフォルダを選択しておく必要がある。フォルダの種類に関してはP127を参照のこと。

各フォルダの入手方法

フォルダ1	最初から持っている
フォルダ2	第5話でトラキチの受けた依頼をすべてこなすともらえる
予備フォルダ	第2話でナビカスタマイザーといっしょにもらえる

バトルでのチップの使用とプログラムアドバンス

カスタム画面で選択できるチップの枚数は基本的に1枚だが、以下のルールを守れば、最高で5枚まで選択可能だ。また、特定の組み合わせのチップを選択すると、強力なプログラムアドバンスが発動する。このプログラムアドバンスに関してはP198を参照してほしい。



プログラムアドバンスは従来のチップより格段に攻撃力がアップする。

バトルでのチップ選択のルール

- 1 チップコードがおなじチップは最高5枚まで選択できる。また、チップコードが*のチップはどのコードとも組み合わせられる。
- 2 おなじ種類のチップは、同時に選択できる。フォルダ内に入る同種のチップは最高で4枚なので、選択できる最大数も4枚になる。

レギュラーチップ

レギュラーチップはバトル開始時に必ず選択できるようになるチップで、装備中のフォルダのなかにある1枚を指定できる。ただし、レギュラーチップに指定できるのはロックマンのレギュラー容量のメモリ数より容量が小さいチップに限られるので注意すること。



レギュラー容量はフォルダ編集時にいちばん上に表示されている。

ロックマンのパワーアップ

ゲーム中、ロックマンはいくつかのアイテムによってパワーアップする。
ここでは、パワーアップの種類とアイテムの入手方法を解説する。

HPのアップ

ロックマンのHPは、ゲーム中で入手できるの最大値は1000となっている。なお、ロックマンのHPはナビカスタマイザー(PO20参照)の下場所で入手でき、すべて手に入れた場合を使うことにより、さらに上昇可能だ。

HPメモリの入手場所

NO	入手場所or方法/話数	NO	入手場所or方法/話数	NO	入手場所or方法/話数
1	校長のPCの電腦2/第1話	6	よかよかスクエア(ネット商人)/第3話	31	ウラインターネット4(ネット商人)/第7話
2	学校サーバーの電腦/第1話	17	よかよかスクエア(ネット商人)/第3話	32	ウラインターネット4(ネット商人)/第7話
3	秋原エリア2(ネット商人)/第1話	18	依頼「おかねをなくしました」のごほうび/第4話	33	ウラインターネット4(ネット商人)/第7話
4	秋原エリア2(ネット商人)/第1話	19	ジゴク島のヤドカリ/第4話	34	ウラスクエア(ネット商人)/第7話
5	秋原スクエア(ネット商人)/第1話	20	ピーチスクエア(ネット商人)/第4話	35	ウラスクエア(ネット商人)/第7話
6	秋原スクエア(ネット商人)/第1話	21	ピーチスクエア(ネット商人)/第4話	36	ウラスクエア(ネット商人)/第7話
7	どうぶつえんの電腦1/第2話	22	ピーチスクエア(ネット商人)/第4話	37	WWWの電腦1/第8話
8	メイルのHP/第2話	23	びょういんの電腦2/第5話	38	WWWの電腦4/第8話
9	科学省スクエア(ネット商人)/第2話	24	びょういんの電腦5/第5話	39	むじんせんしゃの電腦/第8話
10	科学省スクエア(ネット商人)/第2話	25	ウラインターネット3/第5話	40	依頼「ある青いザビのゆしが見た!」のごほうび/第8話
11	科学省スクエア(ネット商人)/第2話	26	へんしゅうきざいの電腦/第5話	41	ウラインターネット7/クリア後
12	よかよかエリア2/第3話	27	依頼「電脳スタマンぼしゅう!」のごほうび/第5話	42	シークレットエリア2/クリア後
13	ポップの電腦/第3話	28	びょういん3Fのイノチの木/第5話	43	シークレットエリア2(ネット商人)/クリア後
14	依頼「そうしんミス」のごほうび/第3話	29	ウラインターネット5/第7話	44	シークレットエリア2(ネット商人)/クリア後
15	よかよかスクエア(ネット商人)/第3話	30	クリスマスターの賞品/第7話	45	シークレットエリア2(ネット商人)/クリア後

サブメモリとレギュラーメモリのアップ

サブメモリはサブチップ(PO23参照)を使い捨てるアイテムをもてる枚数を増やす。また、レギュラーUPはロックマンのレギュラー容量(PO17)を増加させるものである。レギュラー容量がふえれば、より強力なチップをレギュラーチップに指定できるようになる。

サブメモリの入手方法

NO	入手場所or方法	話数
1	ヨロイの電腦	第2話
2	びょういんの電腦3	第5話
3	ウラインターネット6	第7話
4	依頼「コンドルさがし」のごほうび	第6話

レギュラーUPの入手場所

NO	容量/入手場所or方法/話数	NO	容量/入手場所or方法/話数	NO	容量/入手場所or方法/話数
1	+1/校長のPCの電腦1/第1話	10	+1/リよかんの客室のツボのなか/第3話	19	+3/依頼「ゆじんをさがして下さい」のごほうび/第5話
2	+1/ブラックボードの電腦/第1話	11	+2/5-B教室の本棚/第3話	20	+2/しおさい海岸の石碑/第5話
3	+2/やいとのHP/第1話	12	+3/ピーチエリア2/第4話	21	+1/外科学省駅のゴミばこ/第6話
4	+2/科学省エリア2/第2話	13	+1/TV局のコンパネの電腦/第4話	22	+1/職員室の先生の机/第7話
5	+2/どうぶつえんの電腦4/第2話	14	+3/クイズ君にもらう/第4話	23	+2/テレビ局へんしゅう室の予定表/第7話
6	+2/じはんきの電腦(科学省)/第2話	15	+1/TV局1Fろうかの大道具/第4話	24	+2/WWWの電腦2/第8話
7	+1/けんばいきの電腦/第2話	16	+1/びょういんの電腦1/第5話	25	+2/むじんせんしゃの電腦/第8話
8	+1/非常ベルの電腦/第2話	17	+2/ウラインターネット2/第5話	26	+2/ワイリー城のモニタールーム/第8話
9	+3/依頼「わたしのナビがひなまです!」のごほうび/第2話	18	+2/ベッドの電腦/第5話		

ロックマンのスタイルチェンジ

第3話でロックマンの姿が変化(スタイルチェンジ)してパワーアップする。スタイルチェンジ後は戦闘の回数をこなすことでさらに強化が期待できるうえ、スタイルのレベルが上昇するごとにナビカスのプログラム(P020)をひとつ入手できるという特典もある。

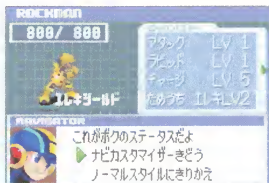

タイプはこれまでのプレイの結果から、属性はランダムで決まる。

○ロックマンのタイプ

ガッツ

ロックバスターやチャージショットを多用すると変化。ロックバスターの攻撃力が倍になるうえ、連射すると相手をのけぞらせるガッツマシンガンを撃つ。

ブラザー

ナビチップを多用すると変化。メガチップが6枚フォルダに入るほか、特定の条件でナビを倒してバスティングレベルSをとると珍しいチップを入手できる。

シールド

リカバリやガード系のチップを多用すると変化。バリアがつくほか、ガード系プログラムを入れてタイミングよくガードするとHPが10%回復する。

グラブ

パネルアウトなどのパネル破壊チップや、地形を変化させるチップを多用すると変化。チャージショットにパネルをヒビ割れにする効果が追加される。

カスタム

一度に多くのチップを選ぶと変化。最初に6枚チップが選べ、ロックバスターやナビチップを使わずにバスティングレベルSをとると珍しいチップを入手できる。

バグ

ナビカスタマイザーにバグが発生したまましていると変化。戦闘中により変化がふたつ、悪い変化ひとつが起る。何が起るかは戦闘開始時までわからない。

バグスタイルで起るよい変化

- バスターの攻撃力・連射力・チャージ力がMAX
- バトル開始から10秒間、無敵状態
- 最初からバリア100が張られている
- カスタム画面で選べるチップが10枚になる

バグスタイルで起る悪い変化

- ロック・バスターが3/8の確率で空撃ちする
- ロックマンが、勝手に移動してしまう
- バトル中、除々にHPが減る
- カスタム画面中でもHPが徐々に減る

スタイルごとのレベルアップに必要な戦闘回数と入手プログラム

スタイル	LV2	LV3	LV4	LV5
ガッツ	80回/スーパーアーマー	100回/ブレイクバスター	130回/ブレイクチャージ	-
カスタム	50回/カスタム1(ブルー)	100回/カスタム1(イエロー)	160回/カスタム2	-
ブラザー	50回/メガフォルダ1(グリーン)	100回/メガフォルダ1(ピンク)	160回/メガフォルダ2	-
シールド	50回/ブロック	80回/シールド	180回/リフレクト	-
グラブ	50回/セットグリーン	50回/セットアイス	50回セットマグマ	200回/セットホーリー
バグ	120回/バグストッパー	200回/ダークライセンス	-	-

○ロックマンの属性

ヒート



ロックマンが炎属性になり、ため撃ちが3マスまでとどく貫通攻撃の火炎放射に変化する。

アポア



ロックマンが水属性になり、ため撃ちがバトルチップのバブルショットとおなじ攻撃に変化する。

エレキ



ロックマンが電気属性になり、ため撃ちがバトルチップのラビリングとおなじ攻撃に変化する。

ウッド



ロックマンが木属性になり、ため撃ちが2マス先の目標に複数ヒットするコガラシに変化する。

ナビカスタマイザー

ロックマンを数々のプログラムによって強化するシステムがナビカスタマイザー(通称ナビカス)だ。ここでは、その使いかたを解説する。

ナビカスタマイザーとロックマンのパワーアップ

ナビカスとは、第2話でPETに新しく組み込まれる新機能で、これを利用してロックマンを強化できる。さまざまな効果を持つナビカス専用のプログラムを選んで組みこむことにより、より自分好みの能力を持ったロックマンにカスタマイズすることが可能となるのである。

プログラムセット画面



メモリMAP

コマンドライン

プログラムパーツとプラスパーツ

ナビカス専用のプログラムは、大きくわけ2種類ある。特殊な効果を持つプログラムパーツと、ロックマンのHPやロックバスターの能力をアップするプラスパーツである。それぞれのパーツをうまく組みあわせてセットすることがナビカスを使いこなすカギとなる。

プログラムパーツ

プログラムパーツはいろいろな効果でロックマンをサポートする。

プラスパーツ

こまかい四角のようが入っているのが能力アップのプラスパーツ。

各パーツのセットとRUN

プログラムは4×4の正方形のマスでのメモリMAPに以下のルールを守りながら置くことによってセッティングする。パーツをセットしたら、RUNを選択して起動チェック。正常かどうかはロックマンのメッセージを参考にすればいい。プログラム設置のルールを守らなかった場合は、バグやエラーが発生してしまう。

パーツセットのルール

- 1 プログラムパーツは、必ずその一部がコマンドラインに置かれていること。
- 2 プラスパーツはコマンドラインに置かないようにすること。
- 3 おなじ色のパーツどうしはとなりあわないように置くこと。

タイプと対応プログラム

スタイル	対応プログラムの色
ノーマル	ホワイト、ピンク、イエロー
ガッツ	ホワイト、ピンク、イエロー、レッド
カスタム	ホワイト、ピンク、イエロー、ブルー
ブラザー	ホワイト、ピンク、イエロー、グリーン
シールド	ホワイト、ピンク、イエロー、ブルー
グランド	ホワイト、ピンク、イエロー、グリーン
バグ	ホワイト、ピンク、イエロー、ダーク

※そのスタイルに対応していないプログラムを組みこもうとすると、パーツセットのルールを守っていてもエラーが出る。

エラーナンバーと改造コード

エラーが発生するとナビカスは作動しない。だが、第4話以降に入手できる改造ツールを持っている場合はエラーが出た時点でエラーナンバーに対応した改造コードを入れてやれば無視することができる。改造コードはP116以降に掲載してある。



エラー発生時にセレクトボタンを押すと、改造コード入力画面になる。

バグの発生

バグはエラーとちがいで、発生してもそのままナビカスを使用できる。ただし、バグの原因になっているパーツによってさまざまな影響がロックマンに出るので、できる限りバグの発生はおさえない。ただし、バグの状態で戦うことによって変化するスタイルもある(P019参照)。



RUN直後のメッセージが写真のものなら、バグがある証拠。

ナビカスの強化

いくつかのアイテムにより、ナビカスそのものを強化できる。まず、プログラムを置くメモリMAP(マス)を広げるかくちょうメモリ。このアイテムは全部でふたつ入手できる。ひとつめを入手するとメモリMAPが4×5に、ふたつめを入手すると5×5になる。もうひとつの強化アイテムがスピンの系アイテムで、これはプログラムを配置するときに回転させることができるというものだ。スピン系アイテムはプログラムの色ごとに9種あり、入手しているものはサブ画面の“キーアイテム”で確認できる。

下ではかくちょうメモリをふたつ手にいれた状態でのプログラムのセット例をふたつ挙げているので、参考にしてほしい。

かくちょうメモリの入手方法

NO	入手方法 / 入手場所	入手話数
1	パパがメールでくれる	第4話
2	依頼「ぼうそうソコのとしまり」のごほうび	第7話

スピン系アイテムの入手方法

アイテム名	入手方法 / 入手場所	入手話数
スピンホワイト	?	?
スピンピンク	ピーチエリア1	第6話
スピンイエロー	依頼「どらむすこをくらしめておくれ」のごほうび	第3話
スピンレッド	?	?
スピンブルー	?	?
スピングリーン	?	?
スピンオレンジ	しおさいかいがんの女の子	第6話
スピンパープル	ピーチストリートの子のひと	第7話
スピンダーク	ウライインターネット4のプログラムくん	第8話

プログラムのセット例

1 ロックバスター連射タイプ



ロックバスターの威力と連射力を上げたタイプ。ガッツスタイルとの相性が高いカスタマイズだ。

2 ヒートスタイル対応

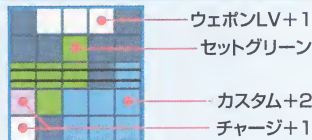

パネルを草むらにするセットグリーンを装備、ヒートスタイルの火炎放射の威力を活かせるタイプ。

ウイルスの飼育

科学省にあるウイルス研究室。この部屋にあるウイルス飼育機が完成すれば、ウイルスを味方にして育てることができる。

ウイルス飼育機

ウイルス研究室にあるウイルス飼育機は、第7話になると完成する。その後、コンピュータ世界にいる仲間になるウイルスを倒すと、彼らはウイルス飼育機に転送されるのだ。あとはウイルス飼育機にプラグインして、仲間になったウイルスにエサをあげて育てていこう。



ウイルスは、じつとロックマンをみつめている
おそいかかってくる けいははない

ウイルスは、ほとんどの場合同種の3匹が同時に仲間になってくれる。

ウイルスのつかまえかた、育てかた

仲間になるウイルスは、各コンピュータ世界の決まった場所にいる。ロックマンがウイルスのいる場所に行くくと戦闘が発生し、勝利できればウイルスたちは仲間になってくれるのだ。仲間になったウイルスは、バグのかけらをエサとしてあげることによって成長していく。



エサの数を増やし、特定のウイルスを優先して育てることも可能。

飼育ウイルスの出現場所

ウイルス名	出現エリア
メットール系	秋原エリア1
ラビリー系	依頼「すべてウイルス、ひろってください」のごほうび(7話)
チャマッシュ系	科学省エリア2
ジェリー系	ビーチエリア2
モモグラン系	どうぶつえんの電腦4
キラーズアイ系	校長ノートPCの電腦1
ガル系	アカムぞうの電腦
スウォーディン系	ウラインターネット1
ドリームビット系(1)	シークレットエリア1
ドリームビット系(2)	シークレットエリア3

※ドリームビット系(2)はドリームビット系(1)を仲間にして出現する。

ウイルス名	出現エリア
メットールSP	ブラックボードの電腦
ラビリーSP	ベッドの電腦
チャマッシュSP	ひょういんの電腦1
ジェリーSP	おんせんライオンの電腦
モモグランSP	よかよかエリア1
キラーズアイSP	ドアセンサーの電腦
ガルSP	どうぶつえんの電腦2
スウォーディンSP	ひょうべルの電腦
ドリームビットSP	がいへきの電腦

※各ウイルスのSPは、同種の3体(ドリームビットは5体)をなかにまにしているとき出現する。

ウイルスチップについて

ウイルスが仲間になると、ウイルス飼育機のそばにいる研究員からバトル中にそのウイルスを呼び出す「ウイルスチップ」をもらうことができる。ウイルスチップを使う場合は、選択後にもう一度Aボタンを押すことによって呼び出すウイルスを決定する。



ウイルスチップを使うと、3種のうちのどれかが出現後、攻撃してくれる。

サブ画面

スタートボタンを押して呼び出すサブ画面には、さまざまな項目がある。それぞれの項目の意味と使いかたをよく理解しておこう。

サブ画面の項目

サブ画面は、フィールドの移動中にスタートボタンを押せば開く。画面中にはロックマンのHP、所持ゼニー(Z)、持っているバグのかけらの個数、現在位置のほか、8つのメニューの項目が表示される。以下にサブ画面の8つのメニュー項目を個々に解説する。



サブ画面は、現実と電腦のどちらにいても呼び出すことが可能。

チップフォルダ

所持しているフォルダの編集やレギュラーチップの指定、持っているバトルチップの枚数の確認などができる。



サブチップ

サブチップ(使うとなくなるアイテム)を使用する。また、サブチップやサブメモリの所持数の確認もできる。



データライブラリ

入手したことがあるチップのリストを、スタンダード、メガ、ギガにわけて表示する。レア度も調べられる。



ロックマン

ロックマンのステータスのチェックやスタイルチェンジ、ナビカスタマイザーの起動などができる。

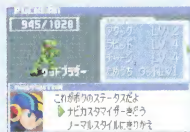

メール

熱斗のPETに送られてきたメールを読む。まだ読んでいないメールには、NEWのマークがついている。



キーアイテム

持っているキーアイテムの確認をする。キーアイテムごとロックマンがひとことコメントをくれる。



通信

通信ケーブルによってほかのプレイヤーの「ロックマン エグゼ3」と通信する。詳細はPO24を参照のこと。

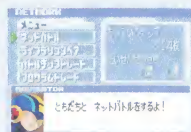

セーブ

データのセーブを行う。熱斗やロックマンがどんな場所にも、セーブすることができる。

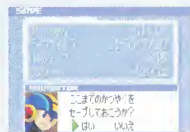

通信

『ロックマン エグゼ3』は、おなじカートリッジを持っている友人と通信することによって、対戦やチップの交換ができる。

通信について

通信でできるのは、ネットバトルのほか、ライブラリデータの交換やチップ、プログラムのトレードだ。もし『ロックマン エグゼ3』をプレイしている友だちがいるのなら、ぜひ通信を使って対戦を楽しんだり、お互いのライブラリを完成に近づけるよう協力しよう。

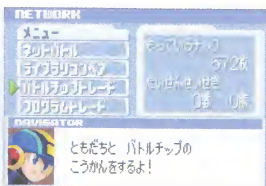

まずサブ画面の“つうしん”を選ぶ。その後メニューが表示される。

ネットバトル

ロックマン同士を対戦させる。まずライトきゅう(地形なし)、ミドルきゅう(地形あり)、ヘビーきゅう(地形としかけあり)、トリプルバトル(すべてを連続)を決定。さらに“れんしゅう”か“ちぬき”(勝敗を記録しない)と“ほんばん”を選択する。



バスターングレベルによっては、すごいチップが入手できることも?

ライブラリ交換

通信相手のライブラリのうち、自分が持っていないチップのデータをもらうことができる。実際に相手からチップをもらわなくてもライブラリのデータをうめることができるので、ライブラリの完成をめざしているひとにとっては便利だ。

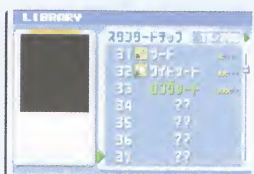

あたらしくライブラリがうまったチップは緑の字で表示される。

バトルチップトレード

お互いの持っているバトルチップを交換する。プログラムアドバンスをおすすために足りないコードがあるチップなどを友人からもらったりすればいいだろう。ただし、ギガガラスのチップはトレードすることができないので注意してほしい。



一方が交換するチップをナンにすればチップを渡すことができる。

プログラムトレード

お互いの持っているプログラムを交換する。ゲームをはじめたばかりの友人に“コレクターズアイ”のような効果的なプログラムをわたしてあげたり、自分の選んでいるスタイルではあまり使わないプラスパーツを交換したりすることなどが可能だ。



チップとはちがい、プログラムは入手数が少ないので交換は慎重に。

02



シナリオ攻略編

電腦世界のつながり

ここでは、おもな電腦世界が、どのようにつながっているかをわかりやすくまとめている。
つぎの目的地へ、どのルートを通ればいいのかわかるはずだ。

秋原エリア

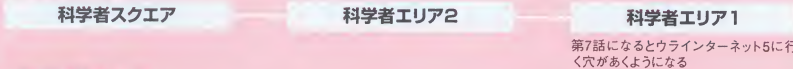
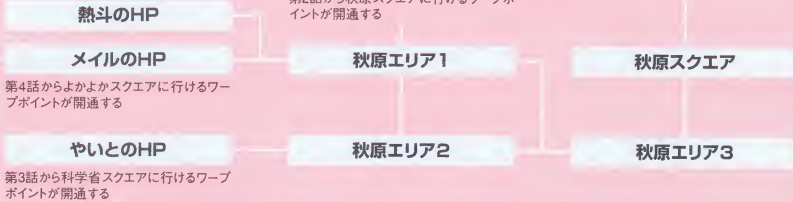

科学省エリア

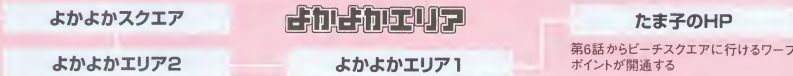

ジゴク島エリア

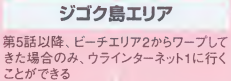

ビーチエリア

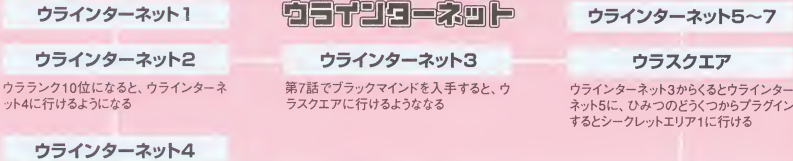
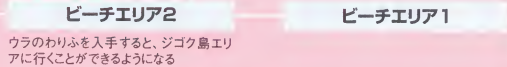

シークレットエリア



ストーリー&マップ攻略ページの見かた

ここからは「ロックマン エグゼ3」の物語の流れと、登場するマップを掲載する。
いずれもゲームを進めるうえで大いに参考になるはずだ。

○シナリオ攻略の見かた



- 1 エピソードのタイトル。本書では物語のおおよその区切りによって9つにわけ、タイトルをつけて紹介している。
- 2 フローチャート。重要なイベントが発生する場所と、おきることががわかる。赤は現実世界、青は電脳世界を表わす。
- 3 そのエピソードから行けるようになる場所と、マップの掲載ページ。
- 4 科学省の依頼掲示板に新しく書きこまれる依頼の名前と、もらえるごほうび。
- 5 そのエピソードからできるチップトレード。チップの交換を希望するひとが登場する場合、いる場所と交換するチップ名。

○マップ攻略の見かた



- 1 マップ名。現実世界なら赤、電脳世界なら青い見出しになっている。
- 2 マップ。そのマップから移動できる場所と掲載ページ、ボスの出現位置、仲間になるウイルスの出現位置などを引き出して、ネット商人やサブチップ商人のいる場所などをアイコンによって表示している。
- 3 攻略のヒントなど。
- 4 出現ウイルス。そのマップに出現するウイルス(電脳世界のみ)。
- 5 販売品リスト。そのマップにネット商人などがいた場合、購入できるものと最大購入数、およびその価格を表にした。なお、価格はすべてZ(ゼニー)だが、バグのかげら交換所のみバグのかげらの個数を表わしている。
- 6 ランダムミステリーデータ。エリア内の緑色の宝箱に入っている可能性のあるアイテムやゼニーの金額と、出現する確率(電脳世界のインターネットエリアのみ)。

○引き出しとマップ上のアイコンの意味

メールのPコードが必要
その場所を通るために何か条件を満たさなくてはならないことを示す。

ブライグイン
イヌこやの電脳へ
ブライグインして、電脳世界にロックマンを送り出すことができる場所を示す。

ボス
ガッツマン(第1話)
その場所にボスが登場することを示す。ボス名と登場話数も併記。

ウイルス
メットール系
その場所に仲間になるウイルスが出現することを示す。

N B P S

Nはネット商人、Bはバグのかげら交換所、Pはプログラム商人、Sはサブチップ商人であることをそれぞれ示す。



真夜中の侵入者

第1話

よみがえった悪の組織WWW。その魔の手が、しずまりかえる夜の学校にせまっていた。ふたたび熱斗たちの戦いがはじまろうとしている!

物語のながれ



科学省・ウイルス研究室

クラスメイト全員に話しかける



5-A教室

デカオ、メイル、やいとに話しかける



秋原町

公園でチャットの打ち合わせ



秋原町・熱斗のへや

熱斗のパソコンにプラグイン



秋原スクエア

秋原スクエアでN1予選に参加

秋原エリア3

○×クイズ第1問。正解データを取って秋原スクエアへもどる



秋原スクエア

第2問出題



秋原エリア2

正解データを取って秋原スクエアへもどる



秋原スクエア

第3問出題



秋原エリア1

正解データを取って秋原スクエアへもどる



秋原スクエア

一次予選突破。“やいとのPコード”入手して、いったんプラグアウト



秋原町・熱斗のリビング

リビングでママと夕食



秋原町・熱斗のへや

ふたたびプラグインしてインターネットへ



やいとのHP

ガッツマン、ロール、グライドの全員に話しかけるとチャット開始



秋原町

デカオのわずれものを取りに学校前に集合



秋原町・熱斗のへや

プラグインしてインターネットへ



秋原エリア2

学校の門のカギを開ける



秋原町・5-A教室

デカオのフロッピー探し



秋原町・職員室

ナゾの物音を追って学校を探検





秋原町・校長室

西古レイとフラッシュマン登場



 **秋原町・わたりうか**
メールに話しかける

 **秋原町・教室まえうか**
やいとに話しかける

 **秋原町・5-A教室**
デカオに話しかける

 **秋原町・5-B教室**
ひがさ入手

 **秋原町・校長室**
校長のノートPCにプラグイン

校長ノートPCの電腦1

現実世界の5-B教室の明かりをつけ、ロックを解除しながら進む

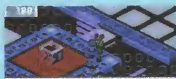

あした、このパソコンで「キミの」を、お母さんにむかひたい

校長ノートPCの電腦2

現実世界の職員室の明かりをつけ、ロックを解除しながら進む。フラッシュマン戦



秋原町

公園でデカオとネットバトル



あすは、この公園に、お母さんに、お話を聞かせる。お母さんに、お話を聞かせる。

 **秋原町・熱斗のへや**
寝る

第1話から行けるようになる場所

(現実世界)

秋原町	→P030
秋原町・熱斗のいえ	→P032
秋原町・メールのいえ	→P033
秋原町・デカオのいえ	→P034
秋原町・やいとのいえ	→P034
秋原町・学校	→P038

(電腦世界)

秋原エリア1~3	→P035
秋原スクエア	→P037
校長ノートPCの電腦1~2	→P040
秋原町：イヌこやの電腦	→P031
秋原町・熱斗のいえ：熱斗のHP	→P032
秋原町・メールのいえ：メールのHP	→P033
秋原町・デカオのいえ：デカオのHP	→P034
秋原町・やいとのいえ：やいとのHP	→P034
秋原町・学校：ブラックボードの電腦	→P038
秋原町・学校：学校サーバーの電腦	→P039

第1話から受けられる依頼／もらえるごほうび

なし

第1話からできるチップトレード

なし

第2話へ

秋原町

熱斗のいえ
➤P032

やいとのいえ
➤P034

ヒグレヤ(第3話~)
➤P063

秋原町

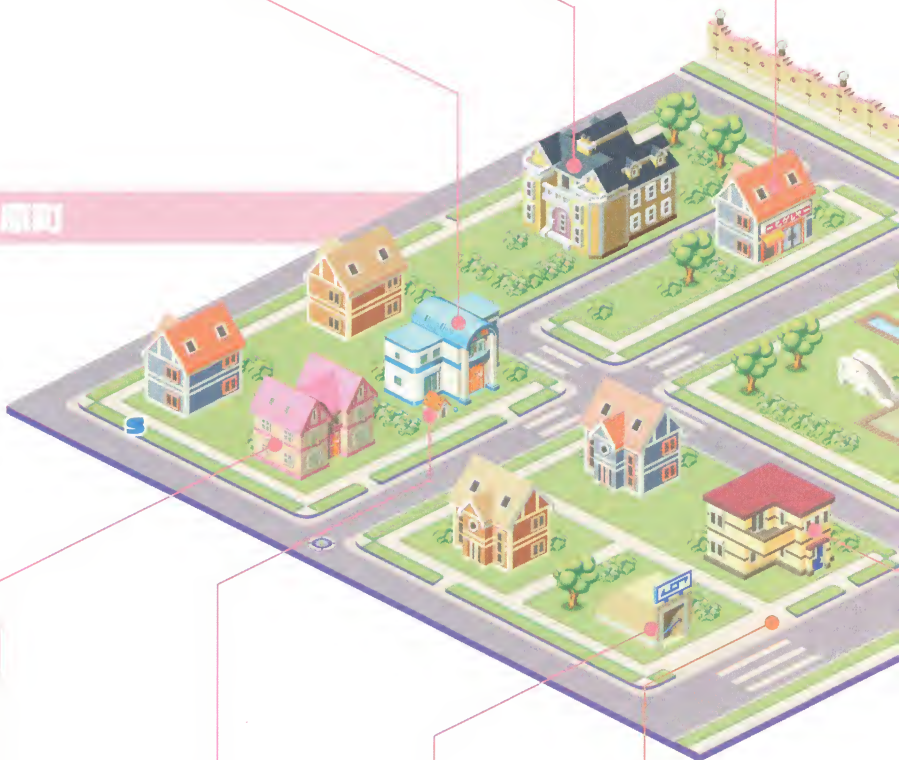

メイルのいえ
➤P033

ブロクイン
イヌこやの電腦へ
➤P031

メトロ秋原駅へ
➤P031

ボス
ガッツマンV2(第2話)
➤P031

S サブチップ商人

商品	個数	価格
ミニエネルギー	∞	100Z
シノビダッシュ	∞	200Z
エネミーサーチ	∞	10000Z

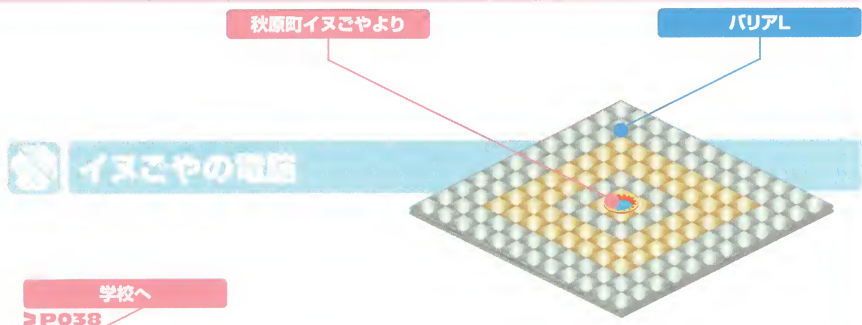

秋原町イヌこやより

バリアル

イヌこやの電話

学校へ
P038

チップトレード(第6話~)
リカバリー120S
ダイナウェーブV

出現ウイルス

名前	属性	掲載
メットール	☐	P207
キャノダム	☐	P207
ガルー※	🔥	P210
ガルーバー※	🔥	P210
ガルーダン※	🔥	P210
ビーストマンV3※	☐	P229

※ビーストマンV2を倒したあと、シノビダツシュ状態のときに出現(サブチップ使用とプログラム装備のどちらでも可)

ブラウザイン
むじんせんしゃの電話へ(第8話)
P100

ボス
ガッツマン(第1話)

デカオのいえ
P034

メトロ科学省駅へ(第2話~)
P044
メトロよかよか村駅へ(第3話~)
P048
メトロビーチ駅へ(第4話~)
P068

メトロ秋原駅

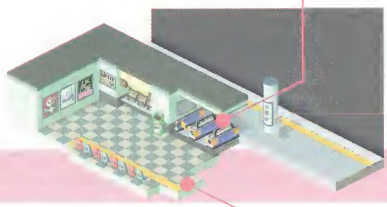

秋原町へ

熱斗の日記

熱斗のへや



プラグイン
熱斗のHPへ

プラグイン
コンパネの電腦へ(第3話~)



熱斗のリビング

秋原町へ
> P030

秋原エリア1へ
> P035

熱斗のHP

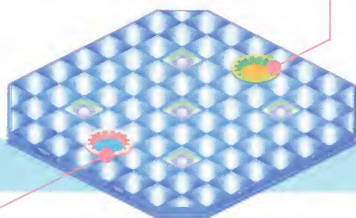

熱斗のパソコンより

コンパネより

コンパネの電腦

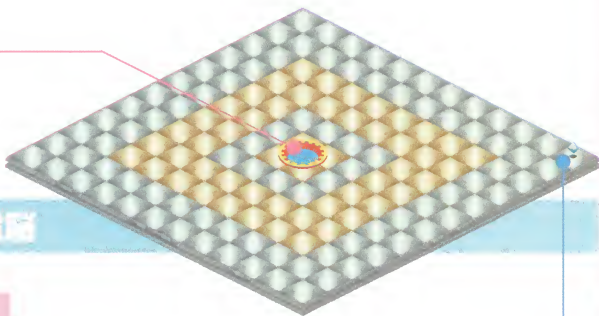

スプレッドガンN

出現ウイルス

名前	属性	掲載
ガルー	炎	P210
チュートン	■	P208
チュートン2	■	P208
パラボール	⚡	P224

ダイヤル回し



メールのへや



ブロックイン
メールのHPへ

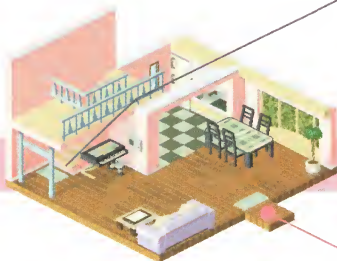

メールのリビング



秋原町へ

➤ P030

オープンロックが必要
HPメモリ



メールのHP

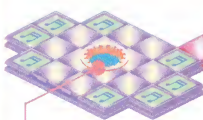

メールのパソコンより

500Z

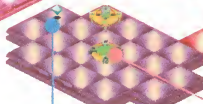

秋原エリア1へ

➤ P035



よかよかスクエアへ(第4話～)

➤ P037

出現ウイルス

名前	属性	掲載
メットール	■	P207
メットール2	■	P207
ラビリー	⚡	P211
キャノーダム	■	P207



デカオのHP



デカオのへや

秋原町へ

> P030

フラグイン

デカオのHPへ

デカオのパソコンより

200Z

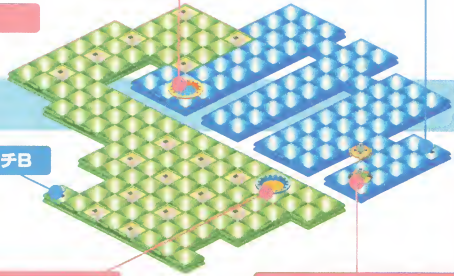

ガッツパンチB

秋原エリア1へ

> P035

秋原スクエアへ(第2話~)

> P037

デカオのHP

出現ウイルス

名前	属性	掲載
メットール	■	P207
キャノーダム	■	P207
ガルー	🔥	P210

やいとのHP



やいとのへや

フラグイン
デンワの電脳へ(第2話~)

秋原町へ

> P030

フラグイン

やいとのHPへ

科学省スクエアへ(第3話~)

> P047

サイドガンS

やいとのHP

出現ウイルス

名前	属性	掲載
ラビリー	⚡	P211
キャノーダム	■	P207
キャノーダム2	■	P207

やいとのパソコンから

レギュラーUP2

秋原エリア2へ

> P036

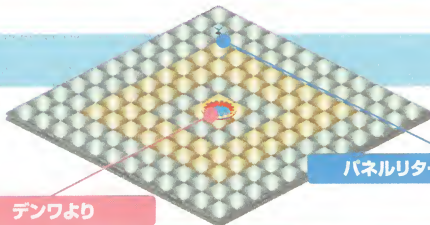

デンワより

パネルリターンA

デンワの電脳

出現ウイルス

名前	属性	掲載
チュートン	■	P208
ラビリー	⚡	P211
エビロン	💧	P210



ツリヨネネット秋原エリア

夜の学校のなかに入るためには、この場所にあるカギのデータを操作して、閉まっている校門を開けなくてはならない。



やいとのPコードが必要

やいとのHPへ

コビータメージ*

>P034

秋原町エリア2

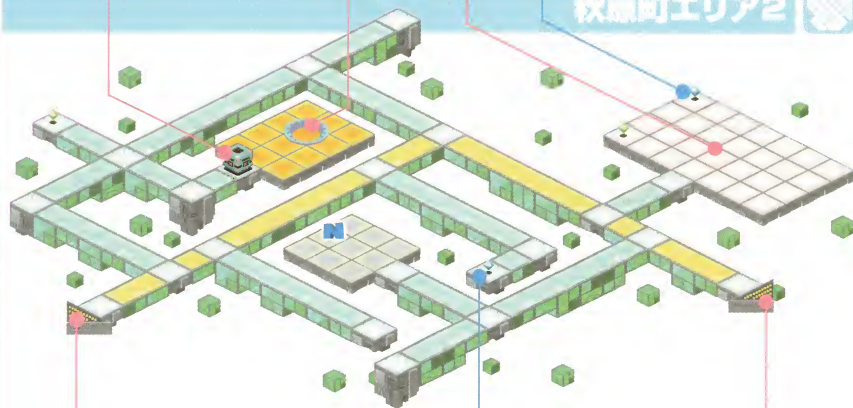

秋原エリア1へ

800Z

秋原エリア3へ

>P035

>P037

出現ウイルス

名前	属性	掲載
メットール	☐	P207
キャノーダム	☐	P207
パラポール※	⚡	P224
ラウンドα	☐	P226
ラビリー※	⚡	P211
フラッシュマンV3※	⚡	P228

※フラッシュマンV2を倒していると出現

ネット商人

商品	個数	価格
HPメモリ※	2	1000Z
バイガンL	3	200Z
バリアル	3	500Z
リカバリー10*	3	500Z
ヒートショットB	3	800Z

※HPメモリの価格は、2個めは3000Z

ランダム宝箱

名前	確率
100Z	12/32
300Z	12/32
1000Z	6/32
2000Z	2/32



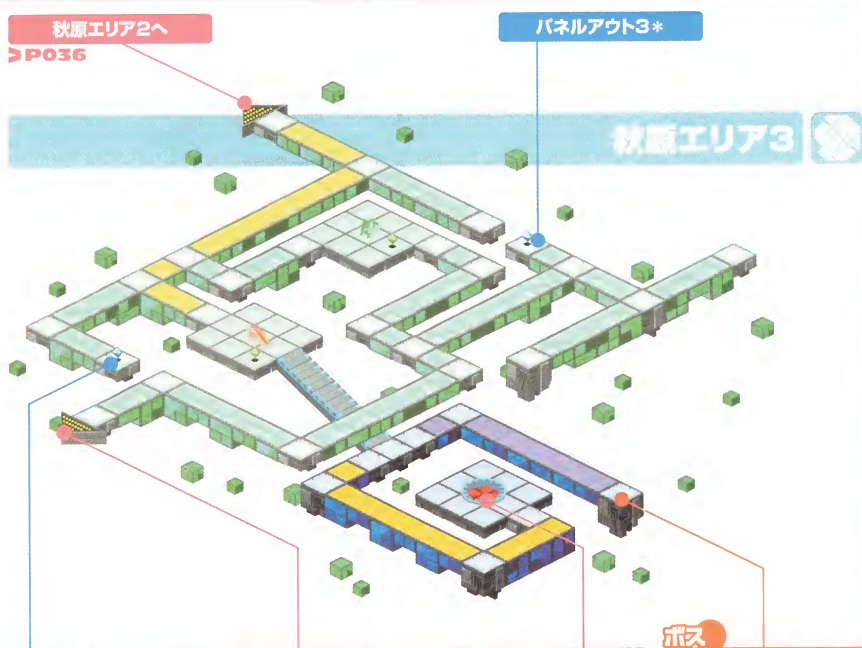

ランダム宝箱

名前	確率
ショックウェーブJ	4/32
ダッシュアタックZ	5/32
リカバリー30*	5/32
スプレッドガンO	2/32
500Z	7/32
900Z	6/32
1300Z	2/32
2000Z	1/32

出現ウイルス

名前	属性	掲載
メットール	■	P207
キャノーダム	■	P207
ラビリー	⚡	P211

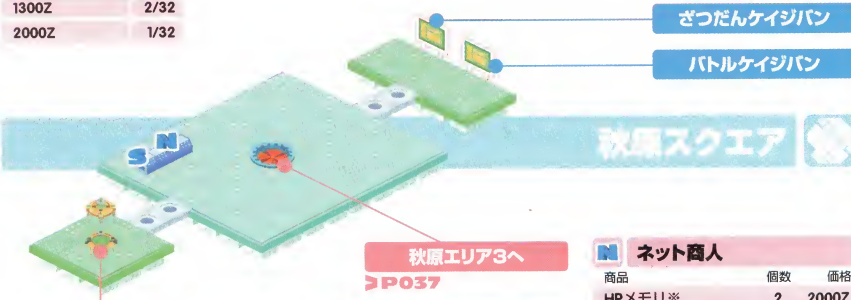

デカオのHPへ(2話~)
P034

S サブチップ商人

商品	個数	価格
ミニエネルギー	∞	100Z
フルエネルギー	∞	1000Z
シノビダッシュ	∞	200Z

N ネット商人

商品	個数	価格
HP×モリ※	2	2000Z
アタック+10*	3	300Z
パネルスチールL	3	600Z
クサムラステージ*	3	1000Z
パンブーソードP	1	5000Z

*HP×モリの価格は、2個めは5000Z

学校

チップトレード(第3話~)

パブルショットC

ワイドソードC

ひがさ(第1話)

レギュラーUP2(第3話~)

5-B教室



5-A教室

フロッピーディスク



プラザワゴン
ブラックボードの電腦へ

039 教室まえろうか

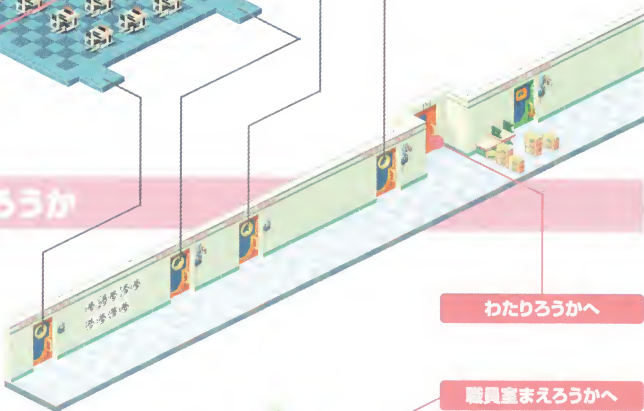

わたりろうかへ

教室まえろうかへ

職員室まえろうかへ
P039

わたりろうか

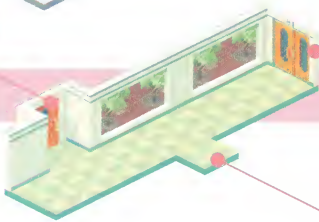

秋原町へ

P030

レギュラーUP1

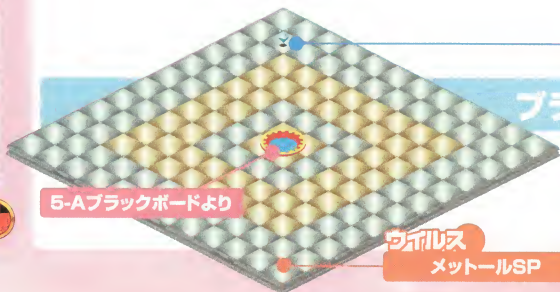

5-Aブラックボードより

メットールSP

ブラックボードの電腦

出現ウイルス

名前	属性	搭載
メットール	■	P207
キャノードム	■	P207

ブラウザイン

校長ノートPCの電腦1へ

> P040

校長室

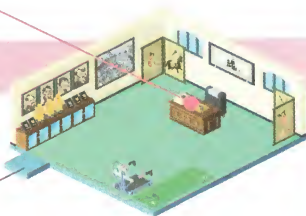

レギュラーUP1 (第7話~)

ブラウザイン

学校サーバーの電腦へ

職員室

職員室まえろうか

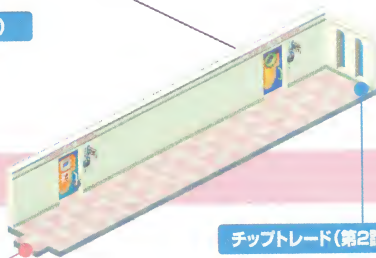

チップトレード (第2話~)

ソニックウェーブW

エレキソードP

わたりろうか

> P038

HPメモリ

学校サーバーの電腦

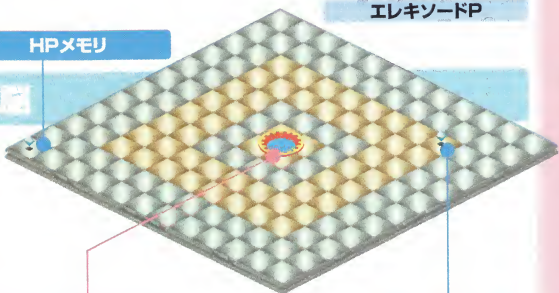

職員室サーバーより

ストーンキューブ*

出現ウイルス

名前	属性	搭載
メットール	☐	P207
キャノダム	☐	P207
ラウンダ	☐	P226
キラーズアイ※	⚡	P218
スパークレイ※	⚡	P221

※プログラム"バッテリーモード"を装備していると高確率で出現

校長ノートPCの電腦2

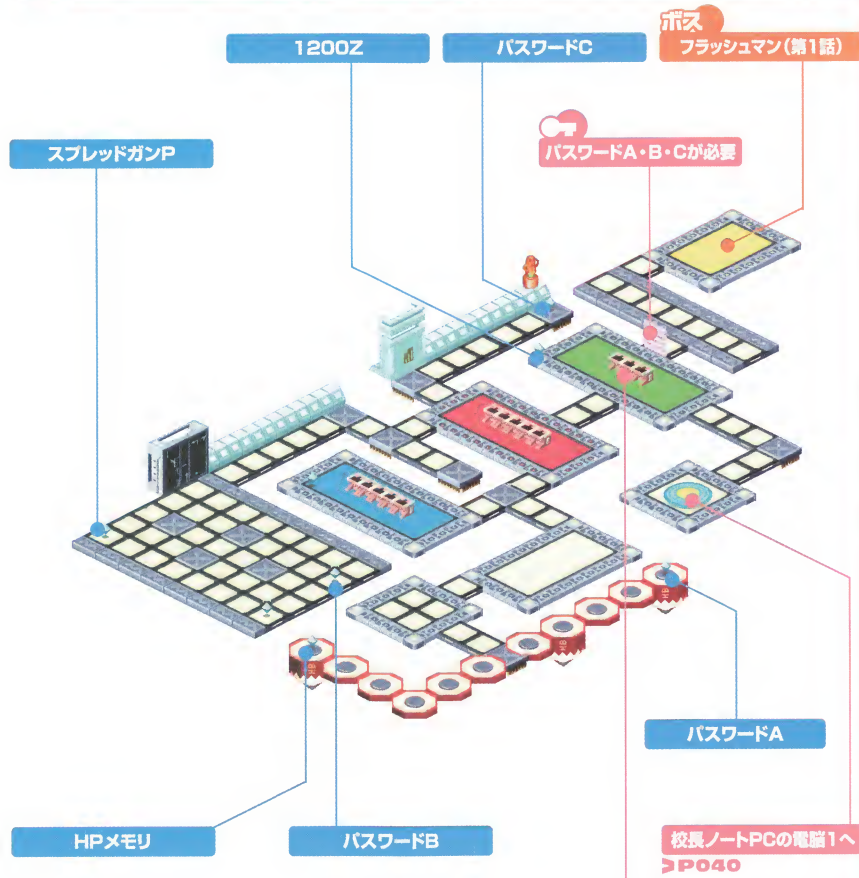

出現ウイルス

名前	属性	掲載
メットール	■	P207
キャノードム	■	P207
ラビリー	⚡	P211
バラボール	⚡	P224

ここも校長ノートPCの電腦1とおなじで、入った直後は暗くてまわりが見えない。現実世界の職員室の電気をつければ明るくなる。



動物園パニック! 事件

第2話

しゅくはくがくしゅうで、よかよか村にやってきた熱斗たち。だが、村にある動物園で動物たちがあばれだし、大混乱になってしまった!

物語のながれ



秋原町

メトロ駅前でみんなと話す



秋原町・5-A教室

デカオと話したのち、駅前へ

秋原町

デカオとネットバトル



お、いいせん! あり
でいしめんのうらもも見ていま
あいては そろそろいそがすよ...



科学省・ババの研究室

"サブPET"、"Cかがくキップ"入手。電腦メトロで
科学省エリアへ



科学省スクエア

N1司会者に話しかけて二次予選第1問、サバイ
バルバトルをする



科学省エリア1

二次予選第2問。悪役ナビを見つける



この間! であったのはい
まようでせ 悪役ナビ!



科学省エリア2

悪役ナビとネットバトル



秋原エリア2

二次予選第3問、サバイバルバトル

プラグインした場所

PETが故障。プラグインしてきた場所からでない
とプラグアウトできない



PET トランスミッションエラー
確認中!



秋原町・熱斗のへや

PETが壊れてしばらくプラグインできなくなる。
ババと会話後、寝る。



秋原町・わりろうか

しゅくはくがくしゅうへ出発



よかよか村・どうぶつえんまえ

しゅくはくがくしゅうスタート



よかよか村・きやく室

きやく室の北にある出口から外に出る



よかよか村・ろてんぶろ

奥にあるトビラを調べる



この扉は 何もないけれど...
でもここ 何かがあるかも?



よかよか村・きゃく室

よく朝、パパからメールが送られてくる。プラグインが可能となり、ナビカスタマイザー入手



よかよか村・どうぶつえん1~2

ひととおり動物を見てからライオンのおりの前へ

よかよか村・どうぶつえん1

裏道を通ってどうぶつえんまえまで行く



やんこ、おやん!
おやんが頑張っている!
僕もがんばるぞ、おやん!

よかよか村・どうぶつえんまえ

チサオがピンチ

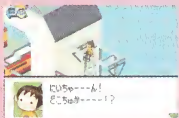

はいちーん!
おやんが……?



よかよか村・どうぶつえん2

パンダのせつめいマシンにプラグイン

どうぶつえんの電腦1~4

なりきりウイルスを倒しながら進み、ビーストマンと戦う



おやん、おやん、おやん!
おやんが……!!

第2話から行けるようになる場所

(現実世界)

秋原町:メトロ秋原駅	→P031
科学省:メトロ科学省駅	→P044
科学省:科学省ロビー	→P044
科学省:パパの研究室	→P045
よかよか村:メトロよかよか村駅	→P048
よかよか村:どうぶつえん	→P052
よかよか村:りよかん	→P049

(電腦世界)

科学省エリア1~2	→P046
科学省スクエア	→P047
どうぶつえんの電腦1~4	→P054
秋原町:熱斗のいえ:コンパネの電腦	→P032
秋原町:やいとのいえ:デンワの電腦	→P034
科学省:ドアセンサーの電腦	→P044
科学省:じはんきの電腦	→P045
科学省:コンピュータの電腦	→P045
よかよか村:どうぶつえん:けんぱいきの電腦	→P049
よかよか村:どうぶつえん:ひじょうベルの電腦	→P053
よかよか村:りよかん:たま子のHP	→P049
よかよか村:りよかん:ヨロイの電腦	→P050
よかよか村:りよかん:ふるいTVの電腦	→P051

第2話から受けられる依頼/もらえるごほうび

とどけて ほしいモノ/ヨーヨー1D
わたしのナビが びょうきです/レギュラーUP3

第2話からできるチップトレード

秋原町・わたりろうか

ソニックウェブW

エレキソードP

第3話へ

科学省



レギュラーUP1 (第6話～)

メトロ秋原駅へ

> P030

メトロよかよか村駅へ (第3話～)

> P048

メトロビーチ駅へ (第4話～)

> P069

メトロ科学省駅



第7話になると、ウイルス飼育機が完成。ウイルスをなかまにすれば、ウイルス飼育機のなかで育てることができる (P022参照)。

ブラクワイン

科学省スクエアへ

> P047

ウイルス研究室

チップトレード

ヘビーシェイク1S

バリアブルソードB

ブラクワイン

ドアセンサーの電腦へ

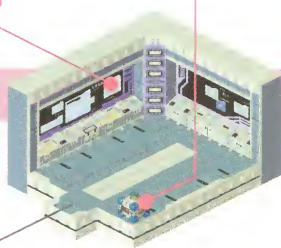

パパの研究室へ

> P045

科学省ロビー



この依頼掲示板には、助けをもとめている町の人々が依頼を書きこむ。熱斗が問題を解決すれば、ごほうびがもらえる (P011参照)。

S サブチップ商人

商品	個数	価格
ミニエネルギー	∞	100Z
シノビダッシュ	∞	200Z
アントラップ	∞	100Z

ブラクワイン

じはんきの電腦へ

> P045

ウイルス

キラースアイSP

エアシューズ*

700Z

ドアセンサーより

ドアセンサーの電腦



出現ウイルス

名前	属性	掲載
メットール	■	P207
キャノードム	■	P207
キオルシン	■	P216
ガルー※	🔥	P210
ガルーバー※	🔥	P210
マグラボルズ※	🔥	P209

*プログラム「オイルボディ」を装備していると高確率で出現

100Zをかけ、当たりなら2倍、はずれなら0になるミニゲームができる。当たる確率は2分の1、正解時は賞金をさらに倍かけできる。

レギュラーUP2

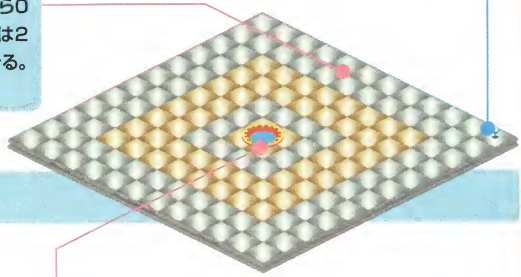

じはんきの電脳

出現ウィルス

名前	属性	掲載
ラビリール	⚡	P211
エピロン	💧	P210
コリベン	💧	P220
コリベンタン	💧	P220

じはんきより
P044

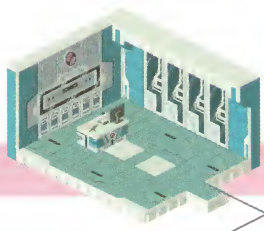

しりょう室

科学省ロビーへ
P044

カードキーが必要

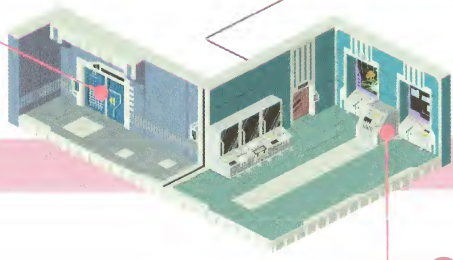

パパの研究室

ブライオン
コンピュータの電脳へ

研究室コンピュータより
オープンロックが必要
バンブーソードN

コンピュータの電脳



出現ウィルス

名前	属性	掲載
メットール2	🔲	P207
キャノダム	🔲	P207
キオルシン	🔲	P216

1000Z

「21」ネットワーク科学省エリア

科学省エリア

クラインターネット5へ(第7話~)

> P096

???

第7話より通行可能

ボス

ビーストマンV2(第3話~)

科学省エリア2へ

> P047

科学省エリア1

WWW-IDが必要

カスタムソードZ

インビジブル*

出現ウイルス

名前	属性	掲載
キオルシン	☐	P216
クエイカー	☐	P223
スウォーディン	☐	P208
ラウンダ	☐	P226
キャノーダム	☐	P207

ランダム宝箱

名前	確率
スプレッドガン N	4/32
リカバリー30 D	4/32
ワイドソード Y	4/32
ショットガン B	4/32
300Z	4/32
500Z	4/32
1000Z	4/32
1400Z	4/32

D&S

© 2011 Square Enix Co., Ltd. All rights reserved.



科学省エリア2

ウイルス

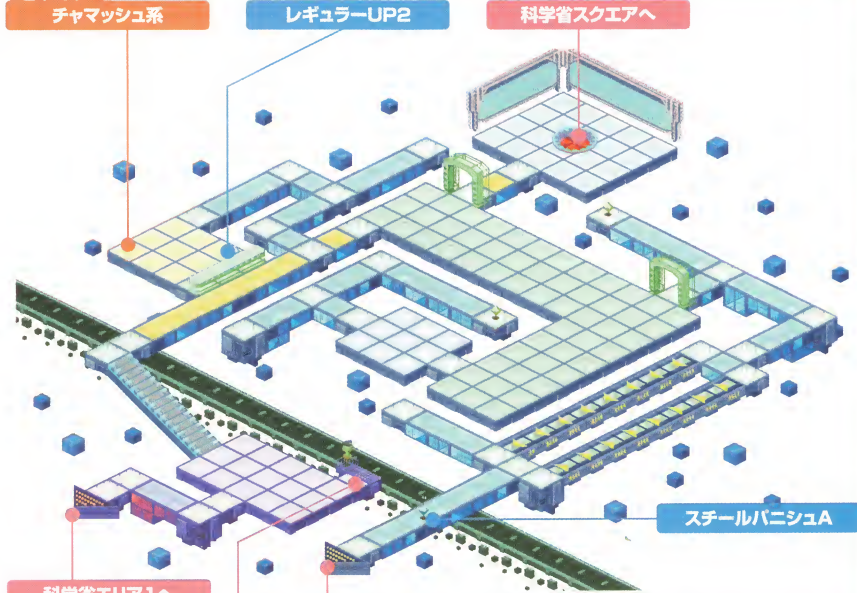

科学省エリア1へ
▶ P046

科学省エリア1へ
▶ P046

電腦メトロ秋原駅へ
▶ P035

電腦メトロよかよか村駅(第3話~)
▶ P060

電腦メトロビーチ駅(第4話~)
▶ P066

ランダム宝箱

名前	確率
スプレッドガン M	4/32
リカバリー50 C	4/32
ストーンキューブ*	4/32
パネルスチール*	4/32
600Z	5/32
1000Z	5/32
1500Z	3/32
2000Z	3/32

出現ウイルス

名前	属性	掲載
キオルシン	☑	P216
クエイカー	☑	P223
スウォーデン	☑	P208
ラウンダ	☑	P228
キャノダム	☑	P207
チュートン	☑	P208



科学省スクエア

ネット商人

商品	個数	価格
HPメモリ※	3	2000Z
ストーンキューブ*	3	500Z
キャンンC	3	800Z
トップウA	3	1000Z
フミコミザンP	1	7000Z

※HPメモリの価格は、2個めは4000Z、3個めは8000Z



よかよか村

ばいてん
売店には1個500Zのチョコウェハースが売
っている。買えばオマケとしてナンバートレ
ーダー(おんぼろ ずうしで ばいり
P132参照)の数字が手に入る。

- メトロ秋原駅へ(第3話～)
- > P031
- メトロ科学雀駅へ(第3話～)
- > P044
- メトロピーチ駅へ(第4話～)
- > P069



メトロよかよか村駅

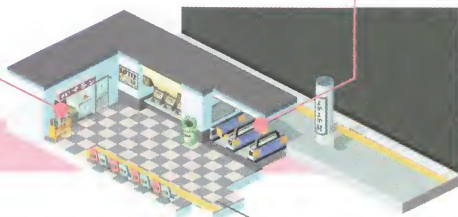

フランのイン

- けんばいきの電脳へ
- > P049
- どうぶつえん1へ
- > P052

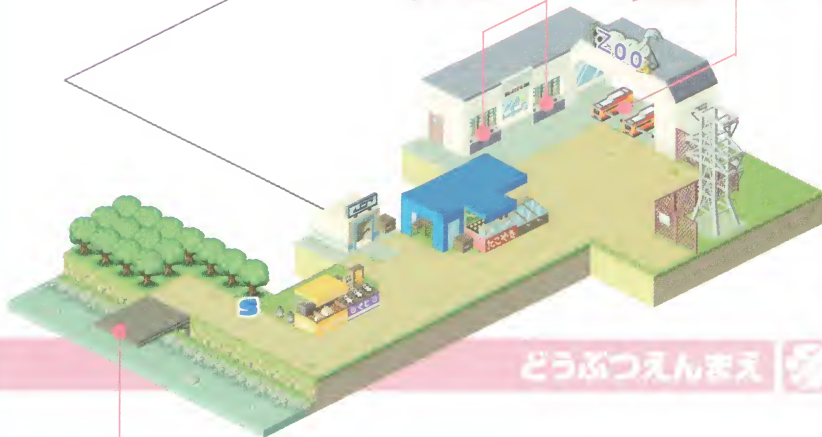

どうぶつえんまえ



りよかんまえへ

> P049

S サブチップ商人

商品	個数	価格
ミニエネルギー	∞	100Z
シンビダッシュ	∞	200Z
アントラップ	∞	100Z



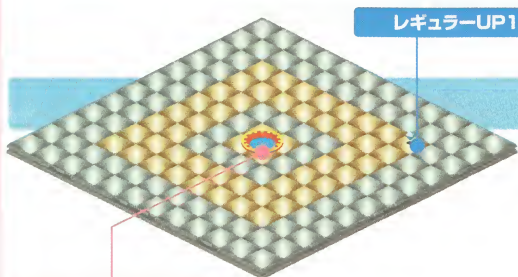

げんばいきの電腦



出現ウイルス

名前	属性	掲載
メットール	☐	P207
メットール2	☐	P207
キャノーダム2	☐	P207
チュートン	☐	P208
ラウンダ	☐	P226

げんばいきより

> P048

りよかん

プラザイン

たま子のHPへ

りよかんロビーへ

> P050

チットレード(第4話~)

フレイムソードP

アイスステージ*

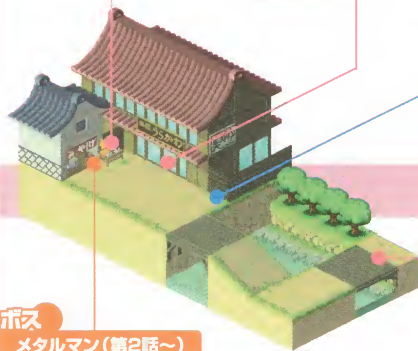

りよかんまえ



どうぶつえんまえへ

> P048

ボス

メタルマン(第2話~)

よかよかエリア1へ

> P062

おみやげマシンより

オープンロックが必要

カモンズネックO

たま子のHP

出現ウイルス

名前	属性	掲載
メットール	☐	P207
キャノーダム	☐	P207
ラウンダ	☐	P228
ウインドボックス	☐	P211
ハルドボルズ	☐	P209

ビースクエアへ(第5話~)

> P067

900Z

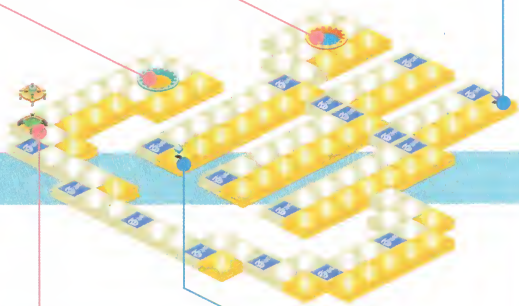



ひまわり

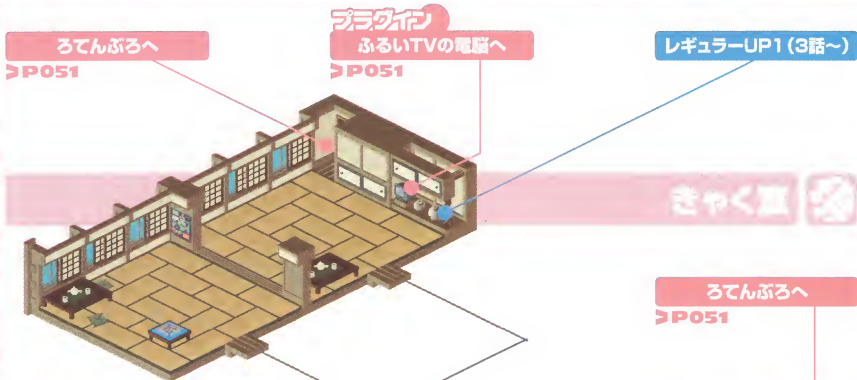

きやく置

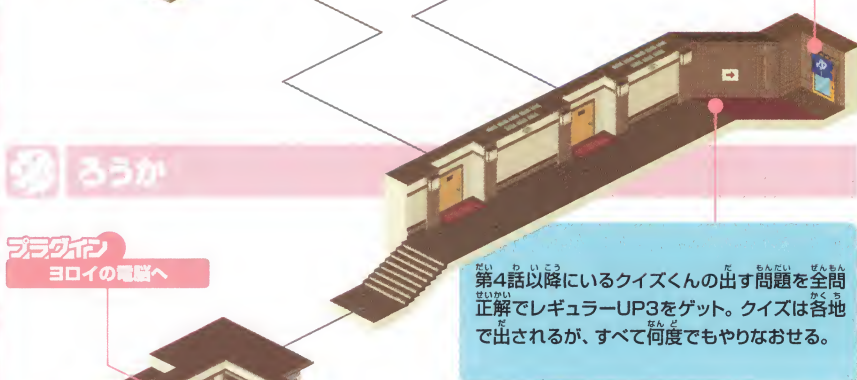

ろうか

第4話以降にいるクイズくんの出す問題を全問正解でレギュラーUP3をゲット。クイズは各地で出されるが、すべて何度でもやりなおせる。

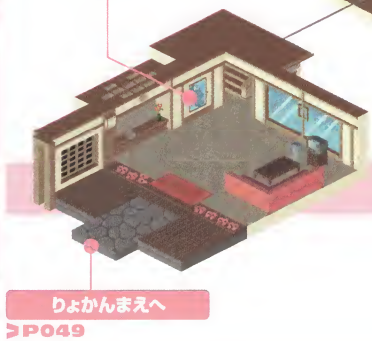

りょかんまえへ
P049

りょかんロビー

ヨロイの電腦

出現ウイルス

名前	属性	掲載
メットール		P207
メットール2		P207
ヘルコンドル※		P216
ハルドボルス※		P209
ヤマトマンV3※		P245

※ヤマトマンV2を倒していると出現

ロビー-ヨロイより

サブメモリ

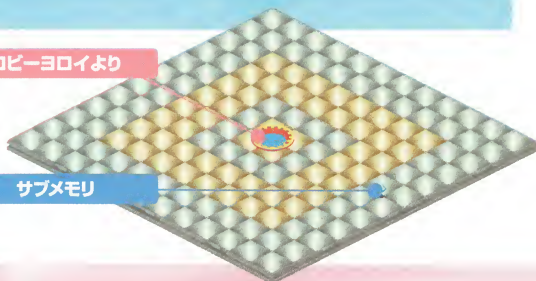

ふるいTVの電腦

出現ウイルス

名前	属性	掲載
メットール	☐	P207
メットール2	☐	P207
チュートン	☐	P208
クエイカー	☐	P223
メットール3※	☐	P207
トトボール※	🔥	P225
デザートマンV3※	☐	P231

※デザートマンV2を倒していると出現

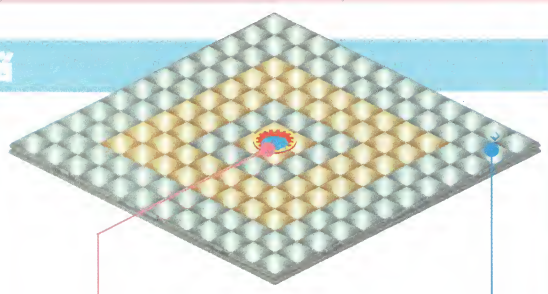

きゃく室TVより

オープンロック

きゃく室へ

どうぶつえん1へ(第2話)

>P050

>P052

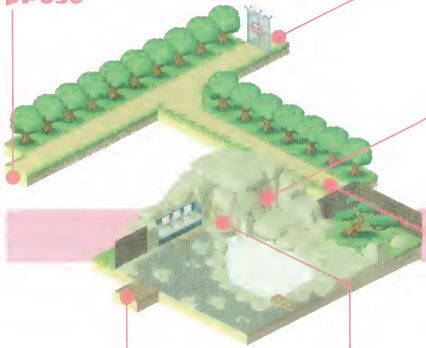

ひみつのだうくつへ(第7話~)

>P095

ろてんふる

この場所には、第7話以降になるとクイズマスターが出現する。彼のクイズに全問正解すれば、賞品としてHPメモリがもらえるのだ。

ろうかへ

ブラダイン
おんせんライオンの電屋へ(第5話~)

>P050

よかよかエリア2へ

ファイア+30*

>P061

おんせんライオンの電腦

出現ウイルス

名前	属性	掲載
ガルー	🔥	P210
ガルーパー	🔥	P210
?????	☐	P223

ウイルス

ジェリーSP

おんせんライオンより

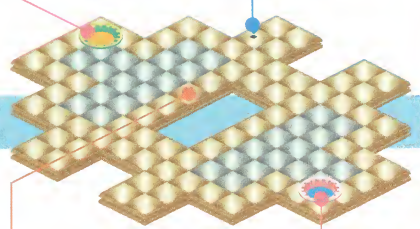

どうぶつえん

この場所には、N1第二次予選のときに登場した着ぐるみナビがかくれている。そのあと、ここにひとがかくれていることがある。

ろてんぶろへ(第2話)

> P051

パネルリターン*

プログラマン

せつめいマシンの電脳(第4話~)



どうぶつえん2へ

> P053

どうぶつえん1



どうぶつえんまえへ

> P049

フミコミザンN



せつめいマシンの電脳

出現ウイルス

名前	属性	掲載
チュートン	🔴	P208
ガルー	🔥	P210
キマッシュ※	🟢	P212

※プログラム“ジャングルランド”を装備していると出現

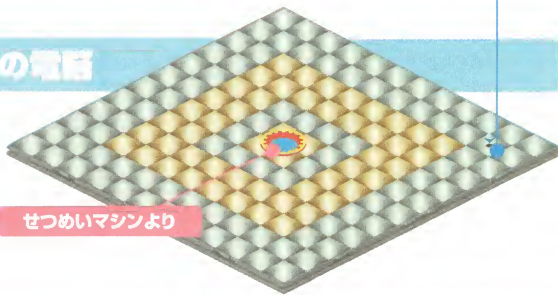

せつめいマシンより

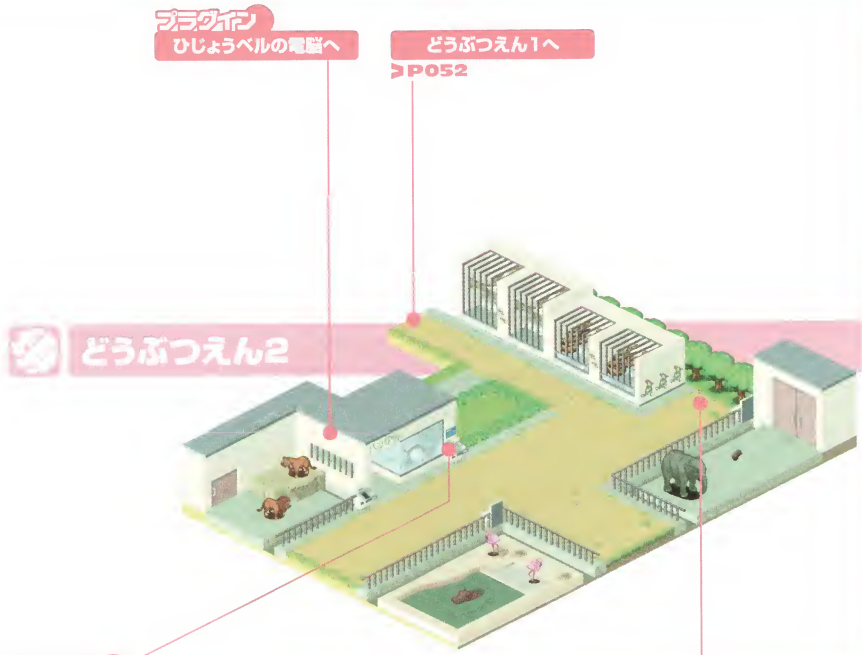

どうぶつえん2

プラクティン
 どうぶつえんの電腦1へ
 > P054

第5話以降にここにいる少年は、カメラをなくしてしまっている。カメラはゴリラのかんばんにかけられているので、見つけてあげよう。

「あれ？
 『ゴリラのかんばん』どこにある？」

ウイルス
 スウォーディンSP

ひじょうベルより

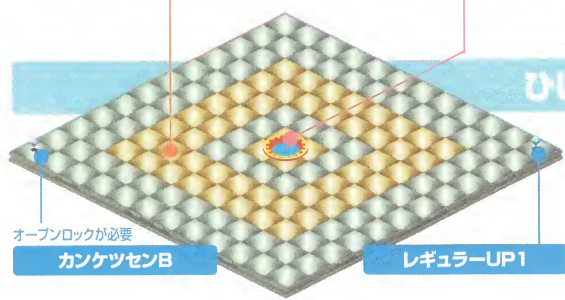

ひじょうベルの電腦

出現ウイルス

名前	属性	掲載
メットール	■	P207
メットール2	■	P207
キャノードム	■	P207
ガルー	■	P210

どうぶつえんの電腦

何かになりきったウイルスが通せんぼしている。そのウイルスと関係が深そうなプログラムを探してつれてくれば通れるようになる。

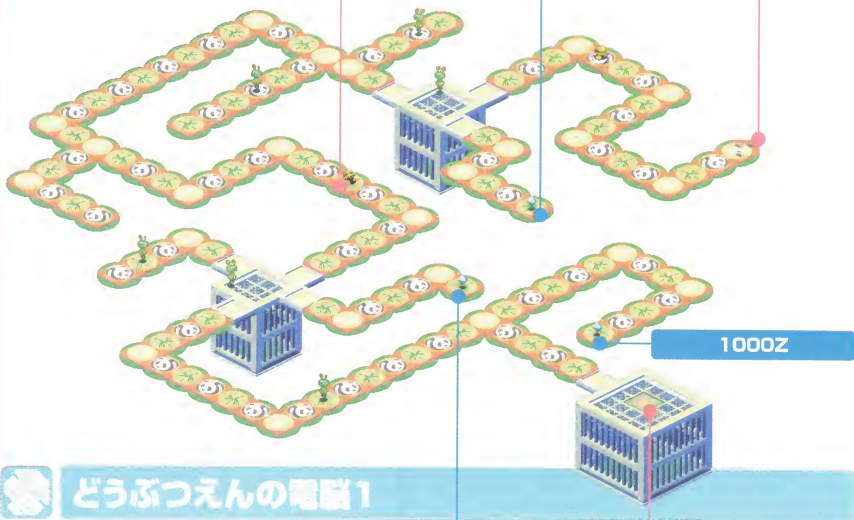

どうぶつえんの電腦1

デスマッチ1D

パンダのせつめいマシンより

P053

出現ウイルス

名前	属性	掲載
メットール	☐	P207
メットール2	☐	P207
ガルー	🔥	P210
チュートン	☐	P208
ラウンダ	☐	P228

ここにはなりきりウイルス3体がいる。ウイルスたちが忘れてしまっている動物になりきったプログラムを3体つれてこなくてはならない。

ブレイクハンマーT

ボス
ビーストマン (第2話)



レギュラーUP2

どうぶつえんの電腦3へ
P056

HP+100(黄)

ウイルス
モモグラン系

 どうぶつえんの電腦4

出現ウイルス

名前	属性	掲載
メットール2		P207
ガルー		P210
ガルーバー		P210
チュートン		P208
スウォーディン		P208
ボンビートル		P216
ラウンダ		P226

泡騒動!

第3話

WWWは新型の食器洗い機バブルウォッシュを使って世界を混乱おとしめようとしていた。メールやまり子先生にも危険が迫る!

物語のながれ



秋原町・5-A教室

デカオ、メール、やいとに話しかける



秋原町・ヒグレヤ

日暮から依頼を受ける



秋原町・メトロ秋原駅

依頼主に会う



きゃく室

"おきゃくのカバン"をよかよか村のりよかんのきゃく室でとる



秋原町・メトロ秋原駅

カバンを依頼主に渡す



秋原町・ヒグレヤ

ふたつめの依頼



秋原エリア1

金払いの悪いナビから集金



秋原町・ヒグレヤ

3つめの依頼



科学省エリア2

お客のナビにチップを渡す



秋原町・ヒグレヤ

お礼として"カモンズネークR"入手



科学省スクエア

黄色の女性ナビに話しかけて"Cよかよかキップ"入手。電腦メトロでよかよかエリアへ



よかよかスクエア

N1第三次予選開始。使用バトルチップは"ヨセンフォルダ"のものに固定される



秋原町

秋原町の北の外れにいる着ぐるみナビとバトル



秋原町・職員室

秋原町・がっこうの職員室にいる着ぐるみナビとバトル



よかよか村・ろてんぶろ

よかよか村りよかんのろてんぶろにいる着ぐるみナビとバトル



よかよか村・どうぶつえん1

どうぶつえん1の西の建物のかげにいる着ぐるみナビとバトル



科学省・科学省ロビー

科学省のじはんきの前に立っている着ぐるみナビとバトル



よかよかスクエア

5体の着ぐるみナビとネットバトル後に行くと三次予選第2問、サバイバルバトル



秋原町・熱斗のへや

寝る



秋原町・メールのリビング

日暮から依頼を受ける



たま子のHPなど

ウインドボックスより"トップウ*"を入手



秋原町・メールのリビング

バブルウォッシュが暴走



よかよかエリア1

バブルマン登場。バブルマンを追ってよかよかエリアに行く



科学省・パパの研究室

コンピュータにプラグイン

コンピュータの電脳

プログラムくんに話しかけて“プレスデータ”入手



秋原町・メールのリビング

日暮に話しかけたあと、いったん外に出て、プレスプログラムをゲットしてからもどる



よかよかエリア1

バブルマンの泡が通せんぼして戦えない



秋原エリア2

バブルマンの子分、悪ナビ3人組を追ってバトル



科学省エリア1

悪ナビ3人組を追ってバトル



よかよかエリア1

悪ナビ3人組を追ってバトル。戦闘後、“ブレイクニードル”入手



よかよかエリア1

バブルマンと戦う



秋原町・熱斗のへや

寝る

第3話から行けるようになる場所

〔現実世界〕

秋原町：ヒグレヤ →P063

〔電脳世界〕

よかよかエリア1～2 →P061

よかよかスクエア →P060

秋原町・ヒグレヤ：ポップの電脳 →P063

第3話から受けられる依頼／もらえるごほうび

ドラむすこを こらしめておくれ! / スピンイエロー

そうしんミス/HPメモリ

チップのかかくちょうさ/イアイフォームB

第3話からできるチップトレード

秋原町・5-B教室

バブルショットC

ワイドソードC

第4話へ



ヤヨヨネットまかまかエリア

ナビに話しかけると、ミニゲームができる。
指定されたボタンを60秒以内に60回押す
ことができれば、バグのかけらがもらえる。

よかよかエリア2へ

> P061

電腦メトロ秋原駅へ

> P035

電腦メトロ科学省駅へ

> P060

電腦メトロビーチ駅へ(第4話~)

> P066

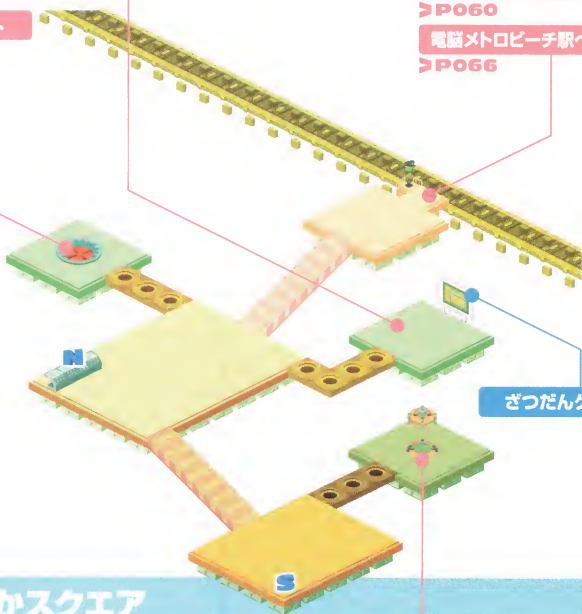

ざつたんケイジバン

よかよかスクエア

メールのHPへ(第4話~)

> P033

N ネット商人

商品	個数	価格
HPメモリ※	3	4000Z
エリアスチール※	3	1600Z
ダブルボムH	3	2000Z
ヨーヨー1G	3	3000Z
エレキソードN	1	5000Z

S サブチップ商人

商品	個数	価格
ミニエネルギー	∞	100Z
フルエネルギー	∞	1000Z
オープンロック	∞	4000Z

※HPメモリの価格は、2個めは8000Z、3個めは12000Z





せまくなっている道を通るためには、ロックマンの体を小さくするナビカスのプログラムパーツ、プレスプログラムが必要だ。

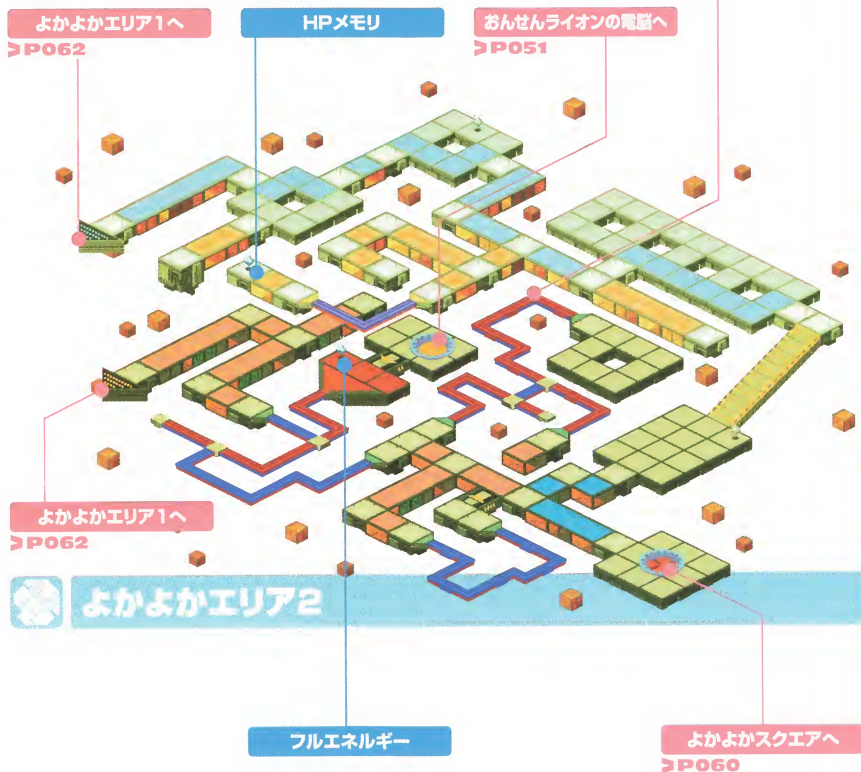

出現ウイルス

名前	属性	搭載
エビロン	▲	P210
ジェライム	▲	P221
メットール2	■	P207

ランダム宝箱

名前	確率
ガッツパンチ C	5/32
ガッツパンチ D	5/32
ガッツパンチ E	3/32
ガッツパンチ F	3/32
ウイルス	16/32



パズルネットワークのしかけエリア

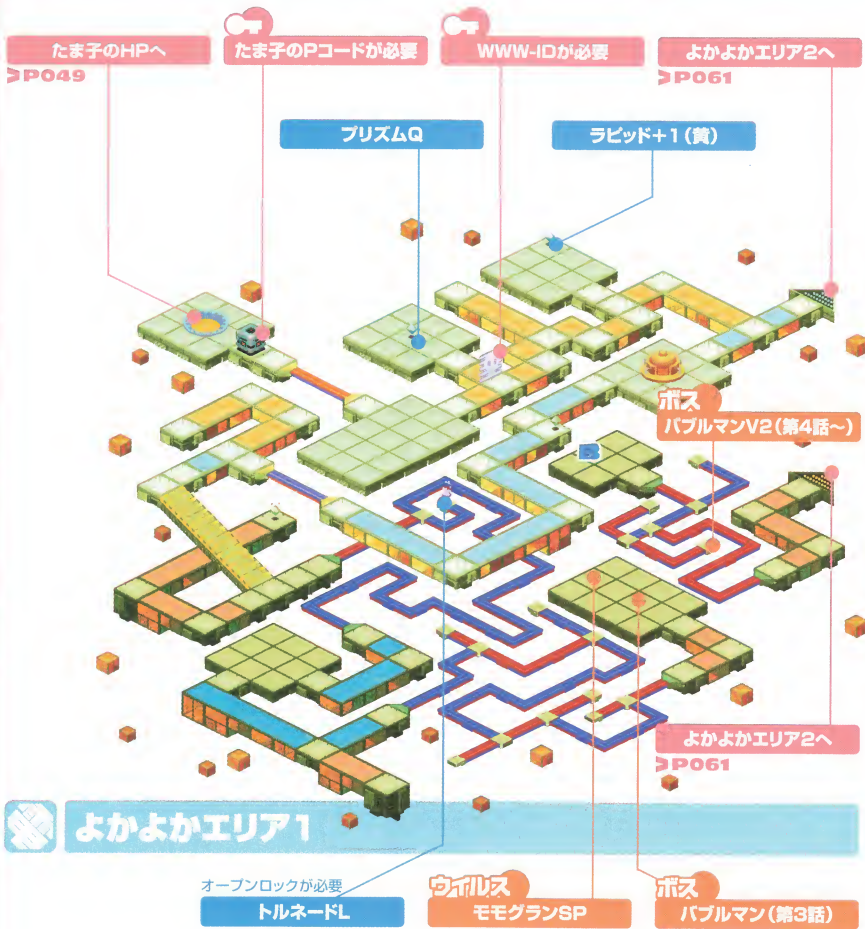

よかよかエリア1

オープンロックが必要
トルネードL

ウィルス
モモグランSP

ボス
パブルマン (第3話)

出現ウイルス

名前	属性	掲載
エビロン	炎	P210
ジェライム	氷	P221
ウインドボックス	雷	P211
コリベン	炎	P220
メットール2	雷	P207
キャノーダム2	雷	P207
スウォータル	氷	P208
キオルシン※	雷	P216
バドラフト※	炎	P216
フレイマンV3※	炎	P233

※フレイマンV2を倒していると出現

ランダム宝箱

名前	確率
1000Z	4/32
1500Z	4/32
2000Z	4/32
3500Z	4/32
ウイルス	16/32

バグのかけら交換所

商品	個数	価格
エアシュート2*	1	20
ウッド+30*	1	40
100バリア*	1	50
カウントボムK	1	60
マグマステージ*	1	80
ステルスマインA	3	100

プラグイン

ポップの電腦へ

ナンバーリーダーは、8ケタの数字を入れて当たりなら番号に応じた景品が出る。いろいろためしてみよう。

チップリーダーは、いろいろなチップ3枚を入れると、新しいチップが出てくる(P132参照)。運だめしのつもりでやってみるといい。

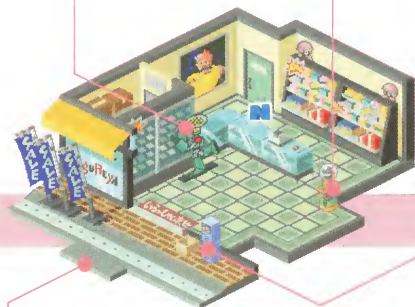

秋原町へ

>P030

ヒグレヤ

ネット商人

商品	個数	価格
エレキ+30*	1	5000Z
カウントボムM	1	6000Z
プロミネンス*	1	6000Z
チカスイミャク*	1	6000Z
ライトニング*	1	6000Z
ガイアソード*	1	6000Z
フウアツケンR	1	14000Z
オールドウッドW	1	40000Z

HPメモリ

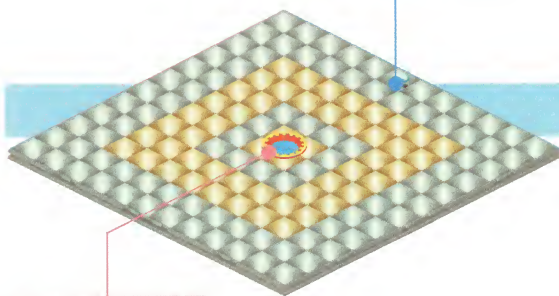

ナンバーマンのポップより

ポップの電腦

出現ウイルス

名前	属性	掲載
メットール		P207
メットール2		P207
チュートン		P208
エビロン		P210
ララババ		P212

とりよせサービスを活用しよう

ヒグレヤで第5話以降に始まるとりよせサービスを使えば、店に売っていないチップを買うことができる。データライブラリにのっているチップならほとんどとりよせられるので、数が少ないチップがほしいときに重宝するだろう。

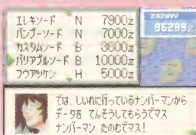

とりよせをたのむと、ナンバーマンがネット上でチップを探し出してくれる。



ジゴク島内

3分以内に予備フォルダを探す。N1A~Dかジゴクフォルダの5種類のうちどれかを装備



ジゴク島・ムゲンジゴク

N1準々決勝。ガッツマンとバトル。戦闘後は自分の好きなフォルダを装備することができる



ビーチ・TV局ロビー

TV局にもどる。緑川ケロさんに話しかける



ビーチ・ビーチストリート

かいがんで炎山と会話



ビーチ・TV局スタジオ

N1準決勝。キングマンとバトル



ビーチ・ビーチストリート

メール、デカオと話す



ビーチ・TV局スタジオ

Qが正体を明かす



ビーチ・へんしゅうしつ

デザートマンとバトル



第4話から行けるようになる場所

(現実世界)

ビーチ：メトロビーチ駅 →P069

ビーチ：ビーチストリート →P069

ビーチ：TV局 →P070

ジゴク島 →P073

(電腦世界)

ビーチエリア1~2 →P066

ビーチスクエア →P067

ジゴク島エリア →P075

よかよか村・どうぶつえん・せつめいマシンの電腦 →P052

ビーチ・ビーチストリート：ちゅうけいしやの電腦 →P069

ビーチ・TV局：ネットバトルマシンの電腦 →P071

第4話から受けられる依頼／もらえるごほうび

おカネを なくしました／HPメモリ

はいものがち！レアチップがこのやすさ！／10000Z

第4話からできるチップトレード

よかよか村・りょかんまえ

フレイムソードP

アイスステージ*

第5話へ

マリオネットビーチエリア

電腦メトロビーチ駅

電腦メトロ秋原駅へ

> P035

電腦メトロ科学省駅へ

> P047

電腦メトロよかよか村駅へ

> P060

ビーチスクエアへ

> P067

レギュラーUP3

ビーチエリア2

リカバリ-50G

ウイルス
ジェリー系

ビーチエリア1へ

> P068

WWW-IDが必要

ウラのわりふが必要

ジゴク島エリアへ

> P075

出現ウイルス

名前	属性	搭載
メットール2	■	P207
スーンパーク	■	P217
ボンビートル	■	P216
ドンビートル	■	P216
ヨーヨット	■	P213
ララババ	■	P212
キオルシン	■	P216

S サブチップ商人

商品	個数	価格
フルエネルギー	∞	1000Z
シノビダッシュ	∞	200Z
アントラップ	∞	100Z

ランダム宝箱

名前	確率
スプレッドガン P	5/32
ガッツストレート R	4/32
リカバリ-80 J	3/32
ストーンキューブ*	4/32
100Z	4/32
500Z	4/32
1000Z	4/32
3000Z	4/32



ここではミニゲームができる。指定されたボタンを60秒以内に90回押すことができる。賞品がもらえる。

ざつたんケイジバン

ピーチエリア2へ
P066

ピーチスクエア

たま子のHPへ(第5話~)
P049

ネット商人

商品	個数	価格
HPメモリ※	3	5000Z
メタルステージS	1	2800Z
カウントボムL	1	4000Z
カスタムソードB	1	5000Z
ゴッドストーンS	1	8000Z

※HPメモリの価格は、2個めは9000Z、3個めは13000Z

プログラム商人

商品	個数	価格
アタック+1(白)	1	3000Z
チャージ+1(白)	1	2000Z
レギュラー+5(白)	1	5000Z
アームフィッシュ(ピンク)	1	8000Z

パワースタートビームタワー

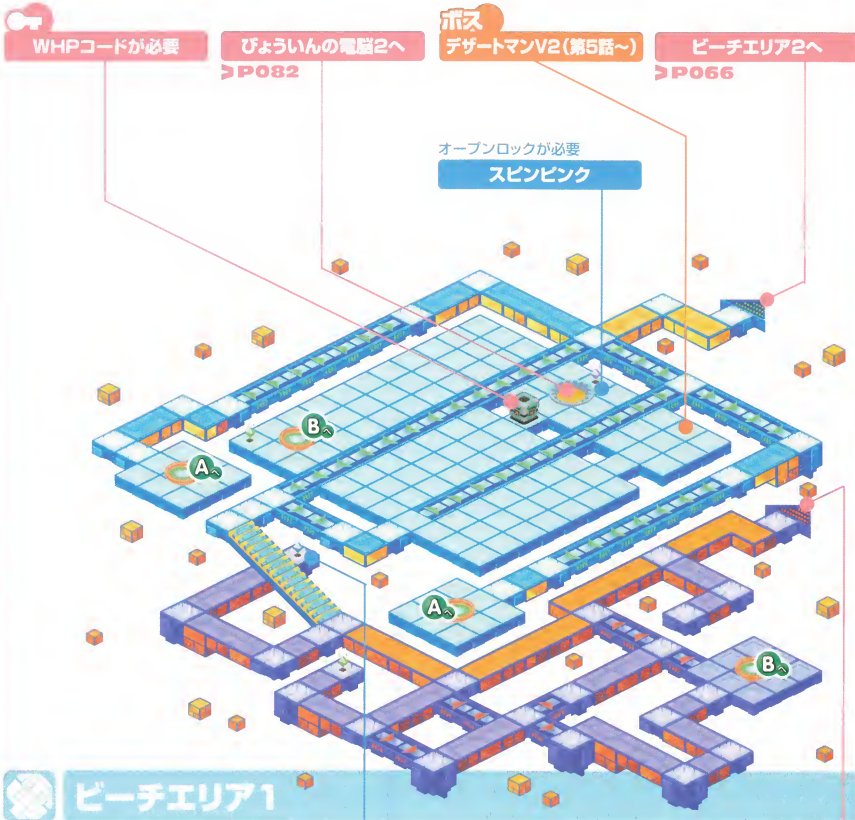

ビーチエリア1

チャージ+1 (ピンク)

ビーチエリア2へ
>P066

出現ウイルス

名前	属性	掲載
クエイクドム	☐	P223
スーンパーク	☐	P217
ドンビートル	☐	P216
スウォードラ	🔥	P208
ヨーヨット	☐	P213
ララパッパ	☐	P212
キオルシン	☐	P216
エビデル※	💧	P210
チュートン※	☐	P208
パブルマンV3※	💧	P230

ランダム宝箱

名前	確率
バリア *	4/32
エアシュート2 *	4/32
スプレッドガンQ	4/32
リカバリ-50 *	4/32
1000Z	5/32
1200Z	5/32
1400Z	4/32
3000Z	2/32

※パブルマンV2を倒していると出現

ビーストロード

- メトロ秋原駅
- > P031
- メトロ科学省駅へ
- > P044
- メトロよかよか村駅へ
- > P048



メトロビーチ駅

ここにいる男性は、改造ツールを売ってくれる。改造ツール(P021参照)は、ナビカスのエラーを無視できるすぐれモノだ。

ブライクイン
ちゅうけいしゃの電腦へ

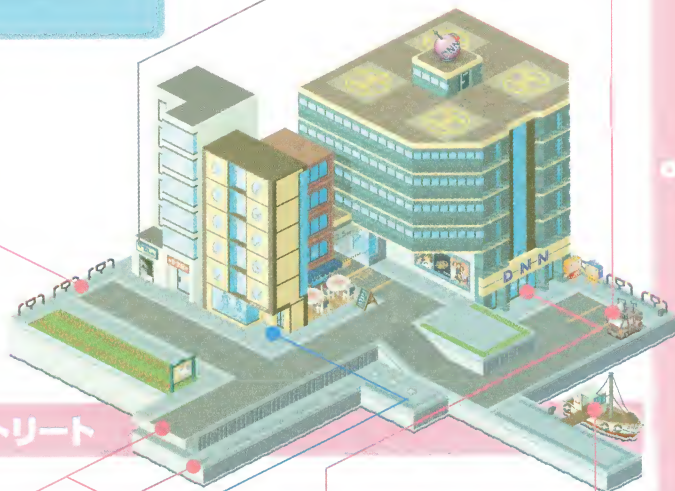

ビーチストリート

- しおさいかいがんへ(第5話~)
- > P078
- スピンパーブル(第7話~)
- TV局ロビーへ
- > P070
- ジゴク島へ
- > P073
- WWWほんきよちへ(第8話~)
- > P100

HP+100(ピンク)

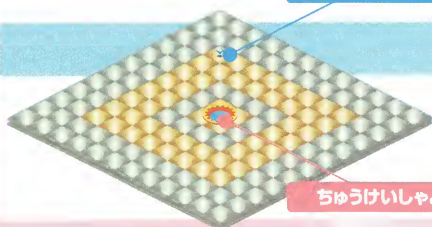

ちゅうけいしゃの電腦

出現ウイルス

名前	属性	掲載
チュートン2	☑	P208
クエイドム	☑	P223
クエイクダバ	☑	P223

ちゅうけいしゃより

TV局

ボス
キングマン (第4話)

ジゴク島後
ブレイクチャージ

N1のベスト4決定後、ここにたま子がいる。
彼女に話しかけ、メタルマンとのネットバトルに勝つと、たま子のPコードを入手できる。

TV局ロビー

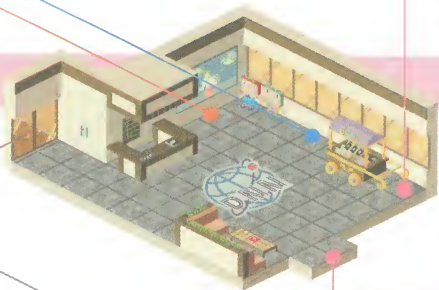

ビーチストリートへ
➤ P069

ゲームを一度クリアすると、ここにチップ
レーダースペシャルが置かれる。出るチップ
のくわしい情報はP135を参照のこと。



TV局1Fろうか

TV局スタジオへ
➤ P071

レギュラーUP1

TV局2Fろうかへ
➤ P072

TV局スタジオ

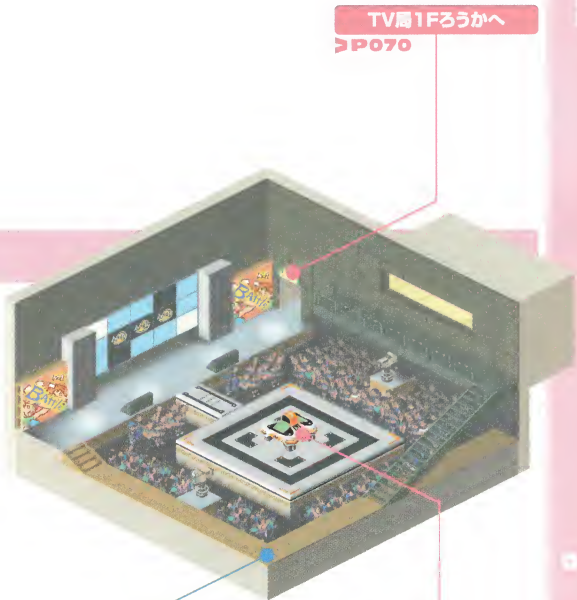

チップトレード(第7話~)

カゲブンシンJ

シラハドリY

オンライン
ネットバトルマシンの電腦

ボス
ミストマン(第7話~)

ネットバトルマシンより

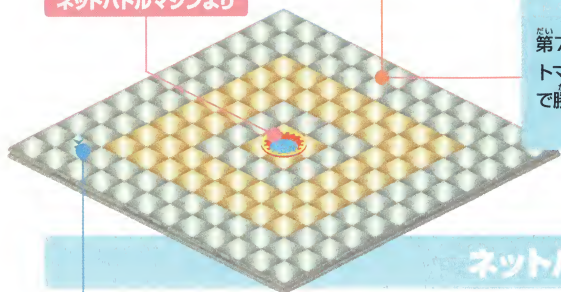

第7話でウラランク3位になると、ここにミストマンが現われる。ミストマンにネットバトルで勝てば、ウラランク2位になることができる。

ラットンハナビH

ネットバトルマシンの電腦

出現ウイルス

名前	属性	掲載
メットール2	🟩	P207
スウォーディン	🟩	P208
スウォードラ	🔥	P208

TV局

ブラクワイン

へんしゅうきざいの電腦 (第5話～)

ブラクワイン

TV局コンパネの電腦 (第5話～)

TV局へんしゅう室

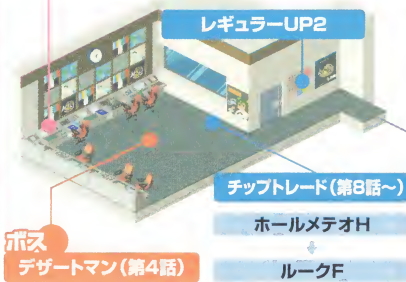

TV局1Fろうか

PO70



TV局2Fろうか

チップトレード (第5話～)

ワイドソードC

リカバリー120S

レギュラーUP1

ここでミニゲームができる。じはんきの電腦 (PO45) とおなじだが、かけ金が500Z、当たる確率が3分の1、賞金が3倍になっている。

TV局2Fろうかコンパネより

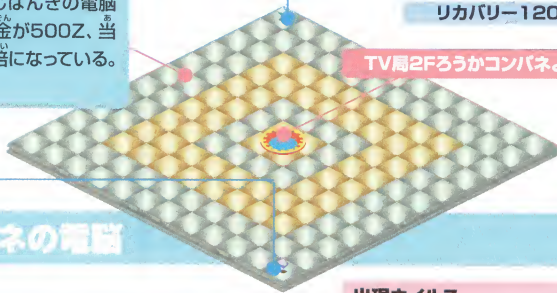

オープンロックが必要

アタック+1 (ピンク)

TV局コンパネの電腦

オープンロックが必要

ジェラシーJ

ウライインターネット6へ

PO97

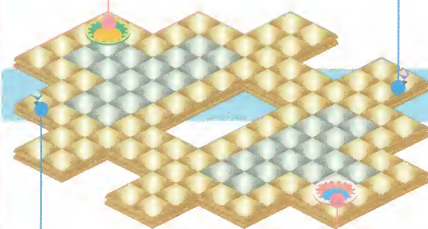

へんしゅうきざいの電腦

出現ウイルス

名前	属性	掲載
メットール2	☐	P207
メットール3	☐	P207
ドンビートル	☐	P216
ハイラビリヤ	⚡	P211

出現ウイルス

名前	属性	掲載
メットール2	☐	P207
ツインズ	☐	P226
ガルーパー	🔥	P210
エビデル	💧	P210
ララパッパ	☐	P222

バトルロイヤル

N1ベスト16決定後、ここにくると3分の制限時間内に準々決勝で使う予備フォルダを探すことになる。入手できる予備フォルダは全部で5種類あり、島のなかにはひとつに話しかければ書きかえてもらえるが、フォルダごとにそれぞれ特性がちがう(P127参照)。

四大ジゴクへ

N1フォルダC(第4話)

ジゴク島へ
P073

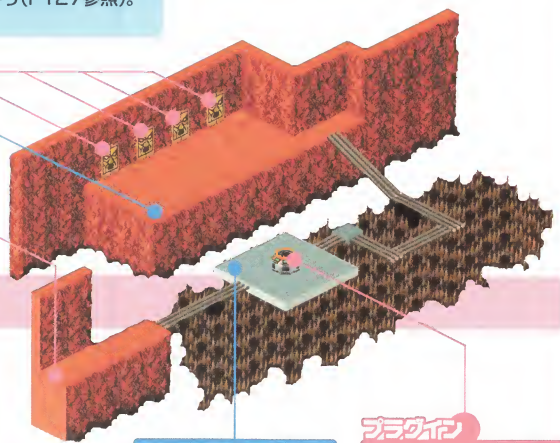

ハリ山ジゴク

ボス
ブルース(クリア後)

N1フォルダB(第4話)

ブロウウィン
ジゴク島エリアへ
P075

ジゴク島へ
P073



準々決勝が行なわれる四大ジゴクのフィールドは、手前の扉の部屋から、炎、サンド、こおり、草むらの属性をそれぞれ持っている。

ムゲンジゴク

ボス
ガッツマンV2(第4話)

ボス
メタルマンV2(第4話)

四大ジゴク

- チップトレード(第8話～)
- スチールバニッシュク
- ゼウスハンマーZ

ハリ山ジゴクへ

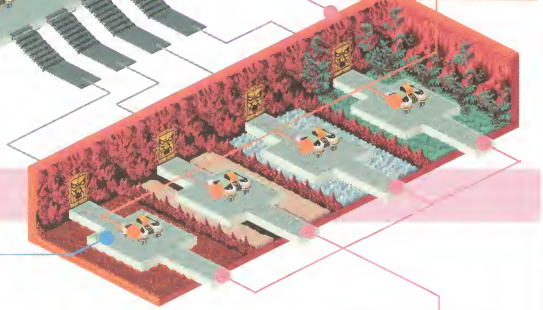

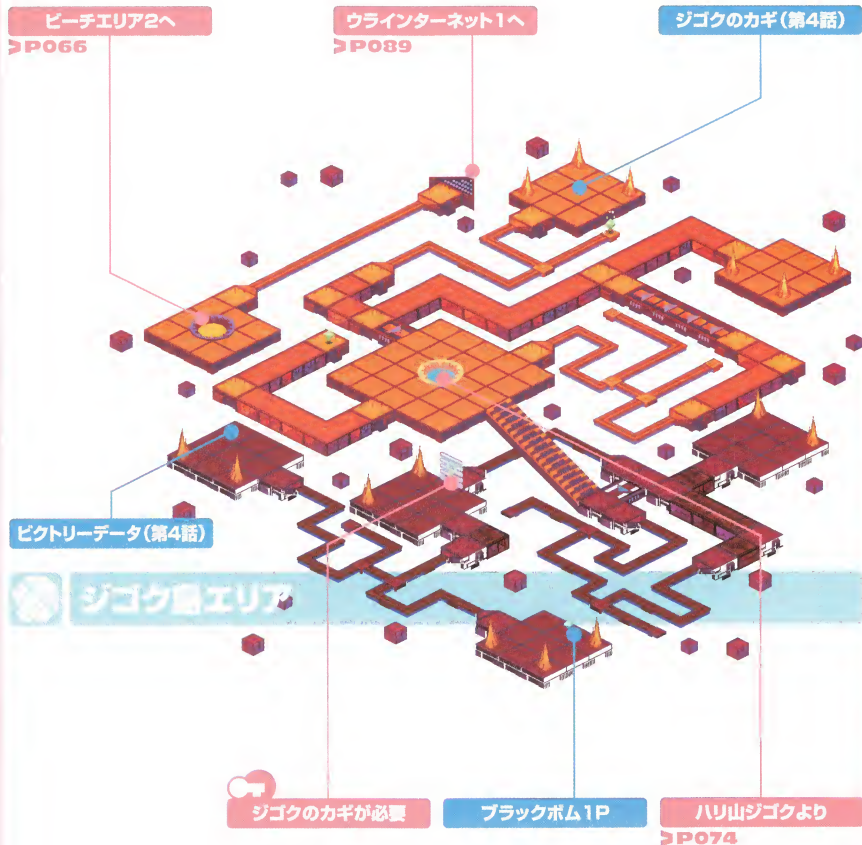

出現ウイルス

名前	属性	掲載
ガルー	🔥	P210
ガルーバー	🔥	P210
バドラフト	🔥	P216
モモグラン	📺	P218
ドンビートル	📺	P216
ヨーヨット	📺	P213
キャノードム2	📺	P207
エピロン※1	💧	P210
エピデル※1	💧	P210
エピサイド※1	💧	P210
ガルーダン※1	🔥	P210
コルドボルス※1	📺	P209

出現ウイルス

名前	属性	掲載
ヨーシップ※2	📺	P213
モモグロー※2	📺	P218
ドリルマンV3※2	📺	P234

※2 ドリルマンV2を倒していると出現

ランダム宝箱

名前	確率
パネルアウト3*	4/32
ブレイクハンマー-B	4/32
ガッツストレート-Q	4/32
パネルリターン*	4/32
800Z	2/32
1200Z	2/32
2000Z	2/32
2500Z	2/32
ウイルス	8/32

※1 プログラム"AIMフィッシュ"を装備していると高確率で出現

命を守れ!

第5話

ケガをしたやいとのみまいで病院をおとすれた熱斗は、まもるという
 車イスの少年と出会う。彼は、心臓に重い病をわずらっていた。

物語のながれ



秋原町・5-A教室

やいとの見舞いに行く



秋原町・熱斗のへや

寝る



ビーチ・びょういんロビー

びょういんの受付でやいとのびょう室の場所を聞く



秋原町・5-A教室

クラスの全員に話しかける



ビーチ・びょうしつ

やいとと会話



ビーチ・しおさいかいが

まもるに話しかける



ビーチ・びょういんロビー

じはんきでお茶を買う



ビーチ・びょういん3Fろうか

びょういんの3Fにいる医者に話しかける

076

ビーチ・しおさいかいが

砂浜で車いすの少年に話しかける



ビーチ・しおさいかいが

まもるのもとにかけつける



ビーチ・びょうしつ

やいとにお茶を渡す



ビーチ・びょうしつ

“コオリホウガンM”を入手することに



秋原町・熱斗のへや

とつぜんの来客

ジゴク島エアなど

コルドボルスより“コオリホウガンM”を入手



秋原町

公園でデカオと会う



ビーチ・びょうしつ

まもるにチップを渡す



科学省・科学省ロビー

トラキチが受けた4つの依頼をこなす。終わると
 “フォルダ2”入手



秋原町・熱斗のへや

寝る



ビーチ・びょうしつ

まもるの手術が始まる

ビーチ・びょういん3Fろうか

びょういんがツタにおおわれる。非常口のコンパネにプラグイン



びょういんの電腦1

プログラムくんから“エナジーチェンジ”を入手。木を燃やして進み、非常階段のカギを開ける



ビーチ・びょうしつ

びょうしつのまどから外に飛び降りる



ビーチ・びょういんロビー

地下しつつのトビラを調べたあとびょういんロビーにいるかんごふさんから“地下室のカギ”入手



ビーチ・地下室

地下室に入るとアネッタ登場。イノチの木育成システムにプラグイン



びょういんの電腦2

草を燃やして進み、イノチの木せいぎょシステムの暴走を止める



ビーチ・びょういん3Fろうか

しゅじゅつ室のコンパネにプラグイン



びょういんの電腦3～5

草を燃やして進み、プラントマンと戦う



第5話から行けるようになる場所

〔現実世界〕

ビーチ：しおさいかいがん →P078

ビーチ：びょういん →P078

〔電腦世界〕

びょういんの電腦1～5 →P081

よかよか村・りょかん・おんせんライオンの電腦 →P051

ビーチ・TV局：TV局コンパネの電腦 →P072

ビーチ・TV局：へんしゅうきざいの電腦→P072

ビーチ・びょういん：テレビの電腦 →P078

ビーチ・びょういん：じはんきの電腦 →P079

ビーチ・びょういん：ベッドの電腦 →P079

ジゴク島：アクマぞうの電腦 →P073

第5話から受けられる依頼／もらえるごほうび

1日だけの カレシになって！／フミコミザン0
チップを とどけてくれんかの？／アクア+30*
ゆうじんを さがしてください※／レギュラーUP3

電腦スタントマンぼしゅう！※／HPメモリ

ぼうどう ちんあつ※／ウラのわりふ

データかいしゅう※／ヘビーゲージ

*シナリオクリアのために必ずこなさなくてはならない依頼

第5話からできるチップトレード

ビーチ・TV局2Fろうか

ワイドソードC

リカバリー120S

びょういん

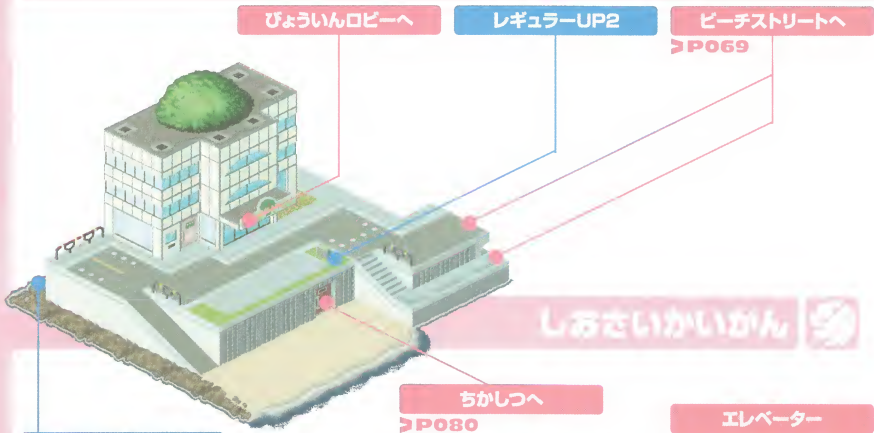

ブラクワイン
テレビの電腦へ

ブラクワイン
じはんきの電腦へ
P079

ひじょうかいだん

エレベーター

ちかしつへ
P080

2Fへ
P079

3Fへ
P080

びょういんロビー

- デスマッチ1*
- チップレード(第7話～)
- ダイナウェーブV
- スチールバニッシュK

ここにはチップトレーダースペシャルがある。
必要なチップは10枚と多いが、そのぶんレア
度の高いチップが入手できる可能性がある。



テレビの電腦

出現ウィルス

名前	属性	掲載
ヘビーアレイ	🔴	P219
ウインドボックス	🔵	P211
モモグロー	🟡	P218
N. O	🟢	P224

S サブチップ商人

商品	個数	価格
ミニエネルギー	∞	100Z
フルエネルギー	∞	1000Z
エネミーサーチ	∞	10000Z

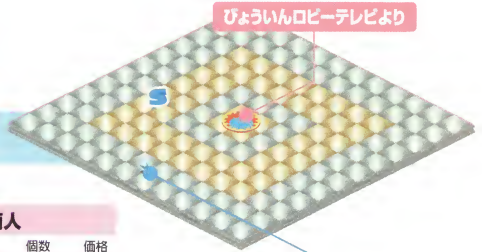

リカバリー120*

出現ウイルス

名前	属性	掲載
コリペンタン	▲	P220
ヌライム	▲	P221
メガラビリー	⚡	P211

びょういんロビーじはんきより

▶P078

9000Z

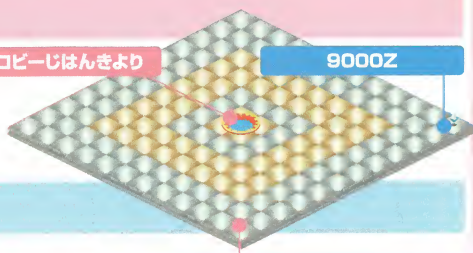

じはんきの電脳

ここでミニゲームができる。じはんきの電脳とおなじ、かけ金が1000Z、当たる確率が4分の1、賞金が4倍になっている。

しおさいかいがんへ(第5話)

おりヅル(第7話)

▶P078



オンライン

ベッドの電脳へ

ババのてがみ(第8話)

びょうしつ

ひじょうかいだん

エレベーター

ちかしつへ

▶P080

1Fへ

▶P078

3Fへ

▶P080

びょういん2Fろうか

ウイルス

ラビリーSP

ベッドより

ベッドの電脳

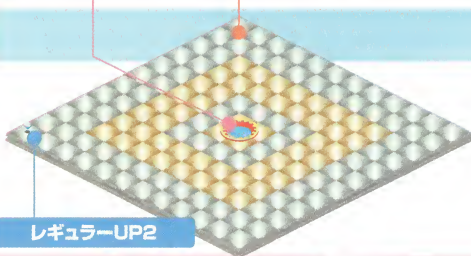

レギュラーUP2

出現ウイルス

名前	属性	掲載
チャマッシュ	🍀	P212
キマッシュ	🍀	P212
キャノダム2	🗄️	P207
トトボール	🔥	P225
ニドキャスター	🗄️	P222



ヒント

病院にツタが発生すると、まず非常階段を使って2Fにおりることになる。ロックされた扉を開けるため、壁のコンパネにプラグインする。



第8話以降に、ここにクイズクイーンが現われる。彼女の出すクイズに全問正解することができれば、200バリアEがもらえる。

プラグイン
びょういんの電腦3へ
P083

ボルトーガイストG(クリア後)

- エレベーター
- 1Fへ
- P078
- 2Fへ
- P079
- 3Fへ

ちがしつ

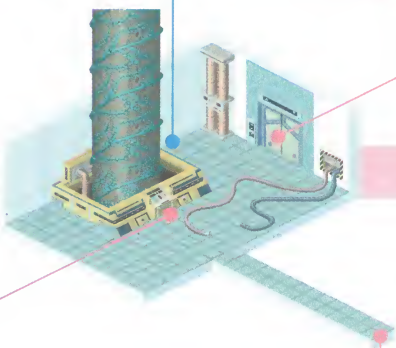

プラグイン
びょういんの電腦2へ
P082

しおさいかいがんへ
P078



びょういんの電脳

この場所にいるプログラムくんに話しかけると、ナビカスのプログラム、エナジーチェンジがもらえる。これを組みこめば、炎属性のチップを1枚消費することで、じやまな木や草を燃やせるようになるのだ。

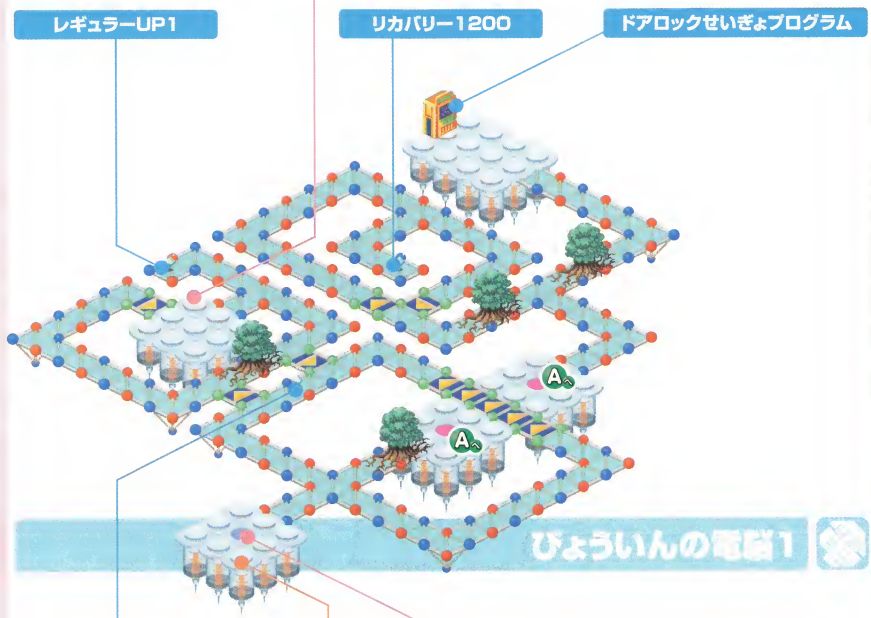

オイルボディ

ウイルス
チャマッシュSP

びょういん3FDアロックのコンパネより
P080

出現ウイルス

名前	属性	掲載
メットール2	☐	P207
キャノダム2	☐	P207
トトボール	🔥	P225
ニドキャスト	☐	P222
チャマッシュ	🌿	P212
ハルドボルス	☐	P209

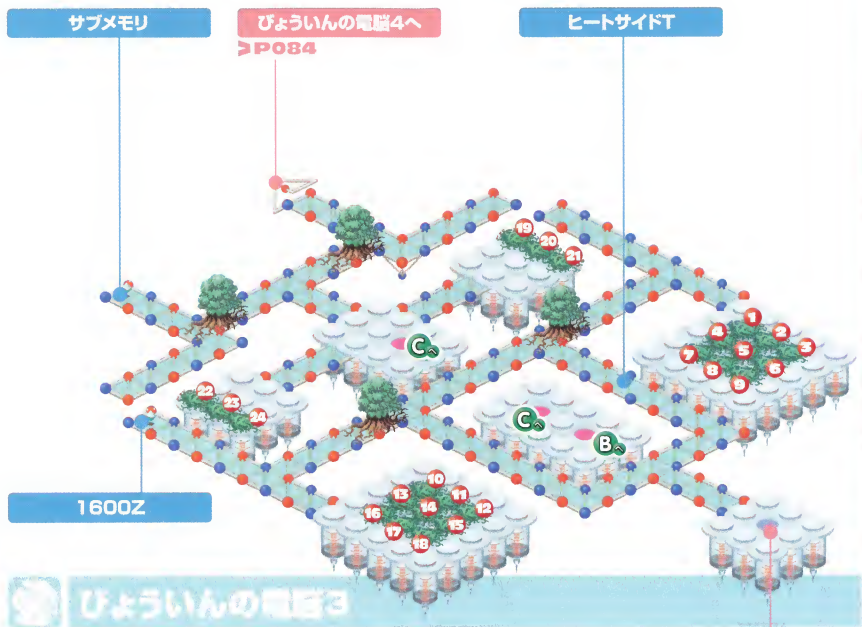

出現ウイルス

名前	属性	搭載
メットール2	■	P207
キャノーダム2	■	P207
トトボール	■	P225
ニドキャスター	■	P222
チャマッシュ	■	P212
ハルドボルズ	■	P209
アソマータ	■	P220
スワードラ	■	P208
アポリコ※	■	P212
トリンボール※	■	P225
プラントマンV3※	■	P232

※プラントマンV2を倒していると出現

草むらをもやして手に入るもの

- | | |
|---------------|---------------|
| 1 ヒートショット1×2 | 15 ヒートショット1 |
| 2 なし | 16 HP100回復 |
| 3 ヒートショット1 | 17 なし |
| 4 なし | 18 ヒートショット1×2 |
| 5 ウイルス戦 | 19 ウイルス戦 |
| 6 デスマッチW | 20 なし |
| 7 ウイルス戦 | 21 ヒートショット1×2 |
| 8 ワープポイント B | 22 なし |
| 9 ウイルス戦 | 23 ウイルス戦 |
| 10 なし | 24 ヒートショット1×3 |
| 11 なし | |
| 12 ヒートショット1×2 | |

びょういんの電脳5へ
➤ P085

2000Z

フルエネルギー

100バリアE

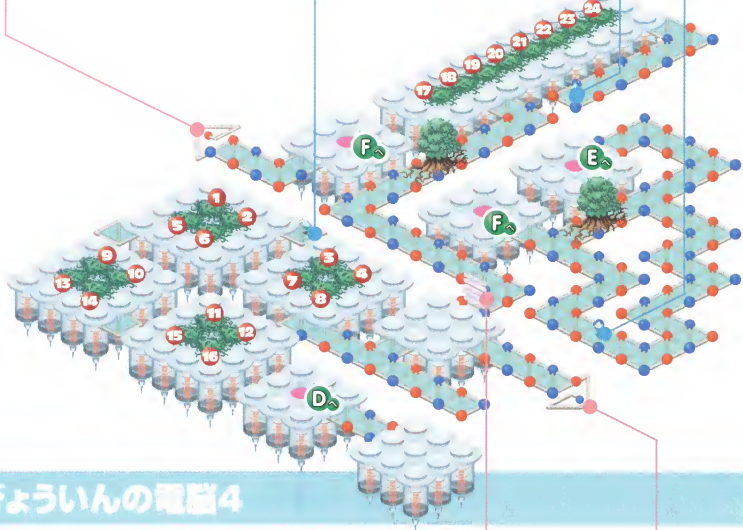

びょういんの電脳4

スイッチ2を押す

びょういんの電脳3より
➤ P083

出現ウイルス

名前	属性	搭載
メットール2	氷	P207
キャノーダム2	氷	P207
トトボール	炎	P225
ニドキャスター	氷	P222
ハルドボルズ	氷	P209
バジリコ	毒	P212
アソマータ	毒	P220
スウォードラ	炎	P208

草むらをもやして手に入るもの

- | | |
|---------------|---------------|
| 1 なし | 15 ウイルス戦 |
| 2 ヒートショットI | 16 なし |
| 3 なし | 17 なし |
| 4 ヒートショットI | 18 ヒートショット1×2 |
| 5 ヒートショット1×2 | 19 ヒートショット1×3 |
| 6 なし | 20 なし |
| 7 ワープポイント D | 21 ウイルス戦 |
| 8 なし | 22 ヒートショット1×2 |
| 9 スイッチ2 | 23 ワープポイント E |
| 10 ヒートショット1×3 | 24 なし |
| 11 なし | |
| 12 なし | |

出現ウイルス

名前	属性	掲載
メットール2	🟩	P207
キャノーダム2	🟩	P207
トポール	🔥	P225
ニドキャスター	🔥	P222
ハルドボルス	🟩	P209
バジリコ	🟩	P212
アゾマータ	🟥	P220
スウォードラ	🔥	P208

出現ウイルス

名前	属性	掲載
コリベン※	🟦	P220
コリベントロー※	🟦	P220
ヌライム※	🟦	P221

※プログラム「アイムフィッシュ」を装備しているとは高確率で出現

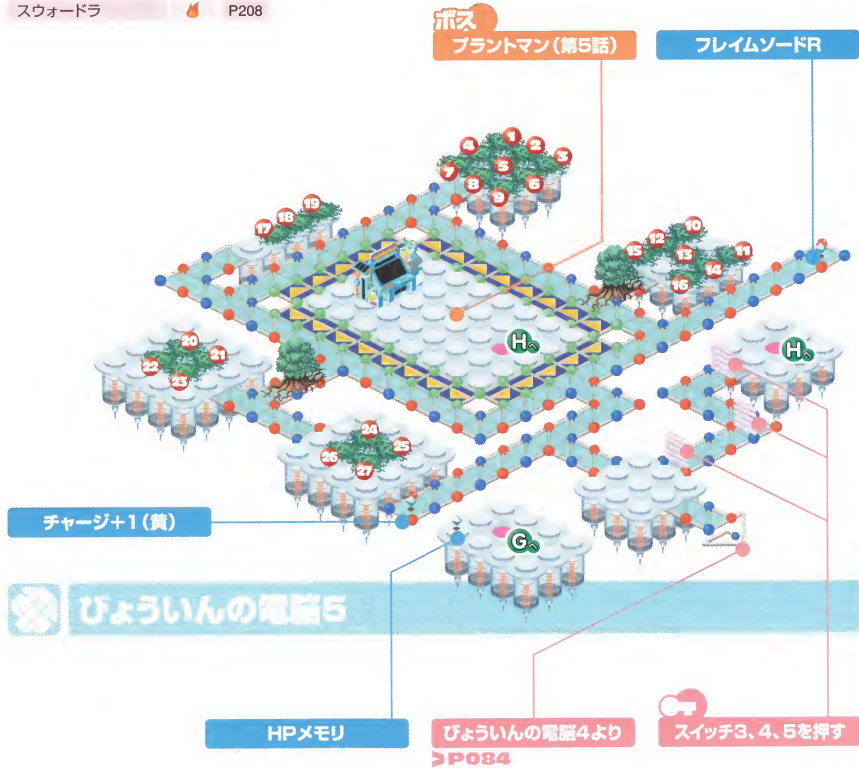

草むらをもやして手に入るもの

- | | | |
|-------------|-------------|-------------|
| ① ヒートショット×2 | ⑩ ヒートショット×2 | ⑲ ヒートショット1 |
| ② ヒートショット×2 | ⑪ なし | ⑳ なし |
| ③ HP100回復 | ⑫ スイッチ5 | ㉑ ヒートショット×3 |
| ④ ウイルス戦 | ⑬ ウイルス戦 | ㉒ ワープポイント G |
| ⑤ ウイルス戦 | ⑭ ヒートショット1 | ㉓ ウイルス戦 |
| ⑥ なし | ⑮ ヒートショット1 | ㉔ ヒートショット×2 |
| ⑦ なし | ⑯ なし | ㉕ ウイルス戦 |
| ⑧ なし | ⑰ ウイルス戦 | ㉖ スイッチ3 |
| ⑨ ヒートショット×2 | ⑱ スイッチ4 | ㉗ なし |

灼熱のバトル!

第6話

熱斗は、科学省で元WWWのヒノケンに会う。もう改心したという彼の言葉を信じた熱斗はヒノケンの頼みを聞くことにするのだが……。

物語のながれ

科学省・メトロ科学省駅

メトロ科学省駅でヒゲの紳士に話しかける

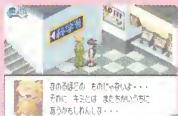

ビーチ・びょう室

まもるに会う。“WHPコード”入手



科学省・ウイルス研究室

ヒノケンに手伝いをたのまれる



科学省・ウイルス研究室

熱斗にかんしゃじょうが与えられる



科学省エリア1

プログラムくんに“ファイアデータ”を渡す



じはんきの電腦

プログラムくんに“ヒートデータ”を渡す



科学省・科学省ロビー

受付にいるヒノケンに話しかける

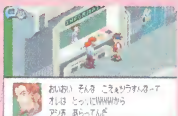

コンピュータの電腦

プログラムくんに“フレイムデータ”を渡す



よかよかエリア2

悪ナビ2体を倒す



秋原町・熱斗のへや

家に帰ると、科学省の事故のニュースが



ビーチエリア1～2

エリア1に2体、エリア2に1体いる悪ナビを倒す



科学省・メトロ科学省駅

科学省に入れない



科学省・科学省エリア1

悪ナビ1体を倒す



秋原エリア

秋原エリア1～3に各3つずつ炎が発生。“エナジーチェーンジ”ですべて消火する



科学省・ウイルス研究室

ナゾのメールを受け取る



科学省エリア

科学省エリア1～2に各3つずつ炎が発生。“エナジーチェーンジ”ですべて消火する



秋原スクエア

掲示板のまえでナゾのナビから忠告を受ける

よかよかエリア
 よかよかエリア1~2に各3つずつ炎が発生。“エナジーチェンジ”ですべて消火する

ビーチエリア
 ビーチエリア1~2に各3つずつ炎が発生。“エナジーチェンジ”ですべて消火する

ビーチエリア2
 “ウラのわりふ”を使ってウラインターネットへ行く



ウラインターネット1~3
 ウラインターネット3でフレイマンとバトル



ウラインターネット3
 突然出現したフォルテと対決するが……



科学省・ババの研究室
 ババが重傷を負ってしまう

ビーチ・びょういん2Fろうか
 ババはしばらく入院することに

秋原町・熱斗のへや
 寝る

第7話へ

第6話から行けるようになる場所

(現実世界)
 なし

(電腦世界)
 ウラインターネット1~3 →P089

第6話から受けられる依頼／もらえるごほうび

てにおえません、どなたかおチカラを／バッドメディスンB
 コンドルさがし／サブメモリ
 リハビリにつきあってくれ／ユーモアセンス、WWW-ID

- 第6話からできるチップトレード**
- 秋原町
 - リカバリ-120S
 - ダイナウェーブV
 - 科学省・科学省ロビー
 - ヘビージェイク1S
 - バリアブルソードB

インターネット火災

第6話では、フレイマンのしわざでインターネット中に発生した炎をすべて消して回ることになる。炎はナビカスにプログラムパーツのエネルギーチェンジ

を組みこみ、水属性のチップを1枚消費することで消火できるが、消火時にその下からアイテムやウイルスが出現することがある。

火の場所と消火して手に入るもの

秋葉エリア1



秋葉エリア2

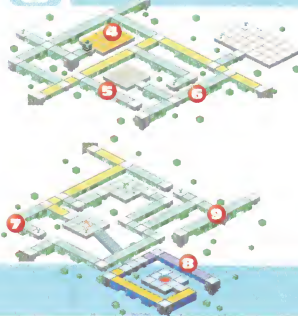

- ① なし
- ② なし
- ③ バブルサイドF
- ④ バブルサイドF×2
- ⑤ ウイルス戦
- ⑥ なし
- ⑦ なし
- ⑧ なし
- ⑨ バブルサイドF×3

秋葉エリア3



科学者エリア1



科学者エリア2



- ① 200Z
- ② ウイルス戦
- ③ なし
- ④ 200Z
- ⑤ なし
- ⑥ なし

よかよかエリア1



よかよかエリア2



- ① ウイルス戦
- ② バブルサイドF×2
- ③ ウイルス戦
- ④ バブルサイドF×2
- ⑤ なし
- ⑥ 400Z

ビーチエリア1



ビーチエリア2



- ① ウイルス戦
- ② バブルサイドF×3
- ③ なし
- ④ なし
- ⑤ ウイルス戦
- ⑥ ウイルス戦

ワイインターネット

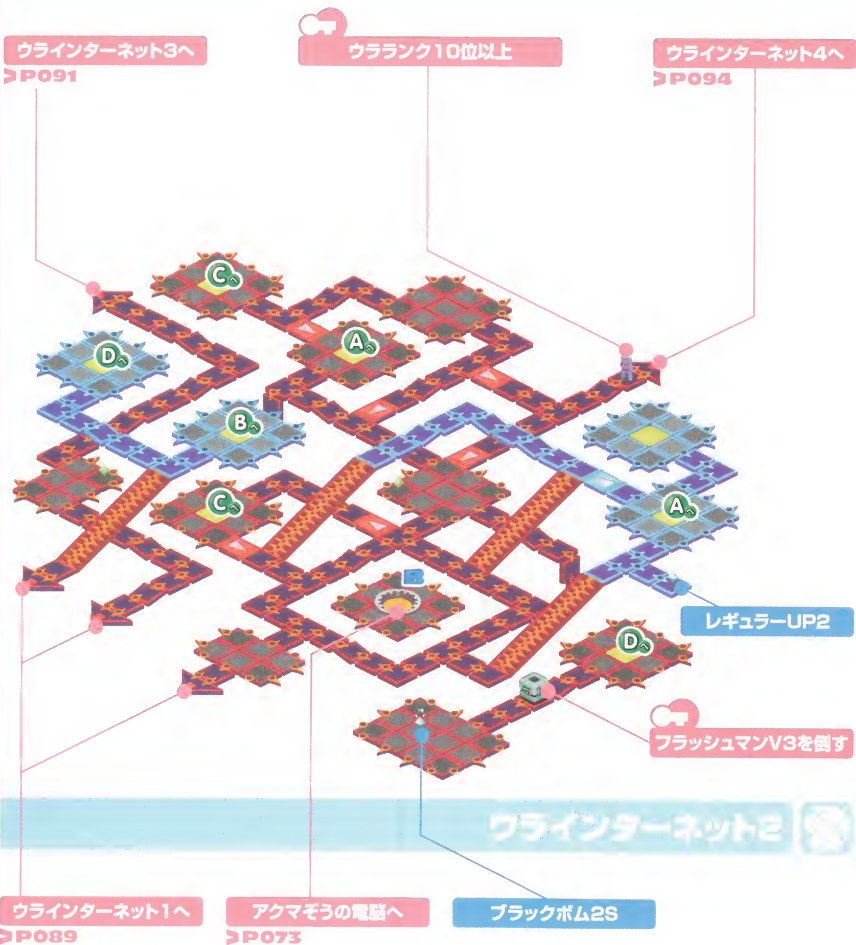

出現ウイルス

名前	属性	掲載
ガルーバー	炎	P210
ガルーダン	炎	P210
メテマージ	炎	P217
エビデル	水	P210
エビサイド	水	P210
キラースアイ	雷	P218
ハイラビリー	雷	P211
ジェリー	水	P209
ヘルコンドル	雷	P216
スウォータル	水	P208
キャノードム2	雷	P207

バグのかけら交換所

商品	個数	価格
ブレイクハンマー*	1	20
ガッツストレートP	1	40
ナビ+20*	1	40
フミコミクロスP	1	90
ポイズンヌビスA	1	150
ナビリサイクル*	1	200

ランダム宝箱

名前	確率
2000Z	6/32
2500Z	6/32
3000Z	2/32
4000Z	2/32
ウイルス	16/32

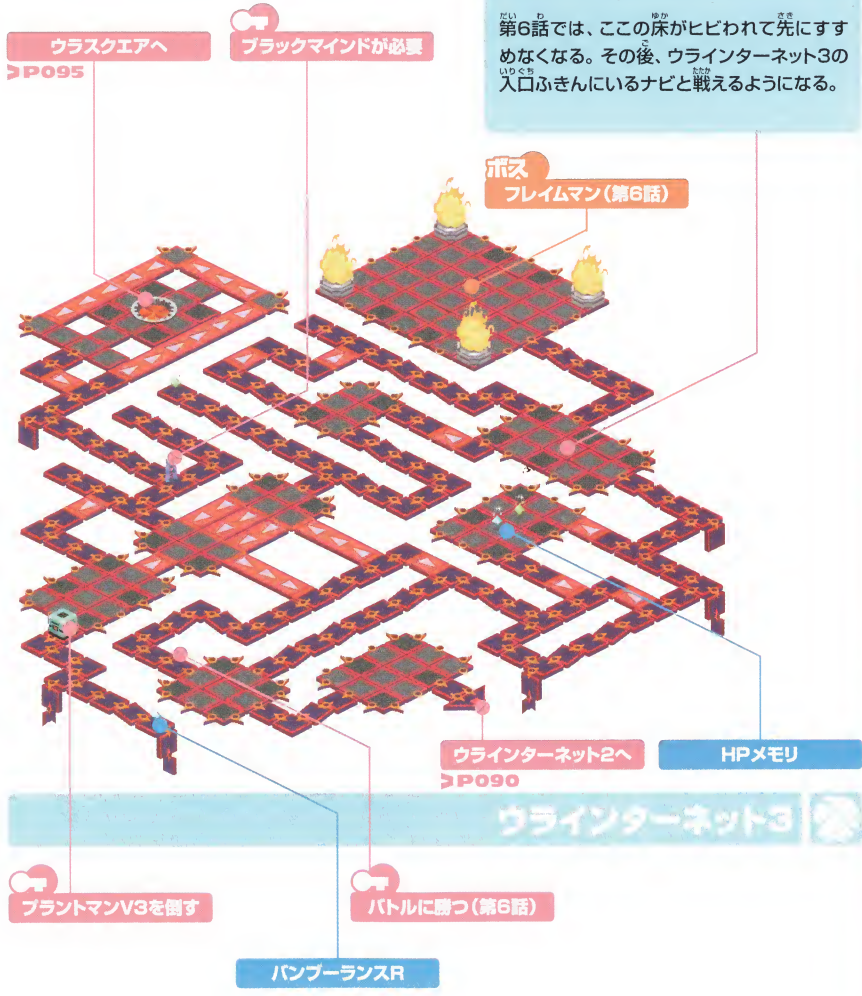

第6話では、この床がヒビわれて先にすめなくなる。その後、ウインターネット3の入口ふきんにいるナビと戦えるようになる。

出現ウイルス

名前	属性	掲載
ヨーシップ	☒	P213
ドンビートル	☒	P216
メテマージ	🔥	P217
ガルーパー	🔥	P210
ガルーダン	🔥	P210
スウォードラ	🔥	P208
ヘルコンドル	☒	P216
ボルカノ	🔥	P225

ランダム宝箱

名前	確率
サラマンダー S	4/32
アイスウェーブ Q	4/32
パネルリターン *	4/32
サンドステージ B	4/32
ウイルス	16/32

潜入ウインターネット!

第7話

自分の失敗でパパに大ケガをさせてしまい、落ちこむ熱斗。そんなとき、熱斗の家に炎山がやってきた。頼みたいことがあるらしいのだが……。

物語のながれ



秋原町・熱斗のへや

メール、やいとがみまいにやってくる



秋原町

炎山と話す



ビーチ・びょうしつ

びょういんに行ってパパと会う



科学省・ウイルス研究室

炎山に話しかける。“ブラックマインド”入手

ウインターネット3

“ブラックマインド”を装備すると道をふさいでいた悪ナビが通してくれる



ウラスクエア

ウラランキングの話聞いたあと、石像の前に行く



ウインターネット3

悪ナビ4体と連続バトル



ウインターネット1~2

1に3体、2に4体いる悪ナビを倒す



ウラスクエア

石像の前に行く



ジゴクエリア

ランキング10位のナビとバトル



どうぶつえんの電腦2

悪ナビの待ち伏せ



びょういんの電腦2

ビーチエリア1から“WHPコード”を使ってびょういんの電腦2に行き、9位のナビに会う



ウインターネット3

ランキング8位のナビとバトル後、悪ナビとバトル



校長ノートPCの電腦2

ランキング7位のナビと会う



ビーチ・びょうしつ

まもるがいたびょう室から“おりツル”入手



校長ノートPCの電腦2

ランキング7位になる。そののち、炎山からメール

秋原スクエア
ざつだんゲイジバンに3位のナビからの書きこみ

ウインターネット2~4
ウインターネット4でランキング6~4位および3位のナビとバトル

ネットバトルマシンの電腦
TV局のネットバトルマシンの電腦でランキング2位のナビ、ミストマンとバトル



よかよか村・ひみつのどうくつ
よかよか村りよかんのろてんぶろからひみつのどうくつに行き、サーバーにプラグイン



ウラスクエア
"ギガフリーズ"入手

科学省エリア1
ドリルマンの開けた穴からウインターネットへ

ウインターネット5
ドリルマンとバトル



第7話から行けるようになる場所
(現実世界)
よかよか村・りよかん:ひみつのどうくつ →P095
(電腦世界)
ウインターネット4~7 →P094
ウラスクエア →P095

第7話から受けられる依頼/もらえるごほうび
むかしの ごしゅじんさま/スチールリベンジY
ほうそうゾク のとりまり/かくちょうメモリ
すてウイルス、ひろってください/ラビリー系SPウイルス

- 第7話からできるチップトレード**
- ビーチ・TV局スタジオ
 - カゲブンシンJ
 - シラハドリY
 - ビーチ・びょういんロビー
 - ダイナウェーブV
 - スチールパニシュK

第8話へ

ウインターネット

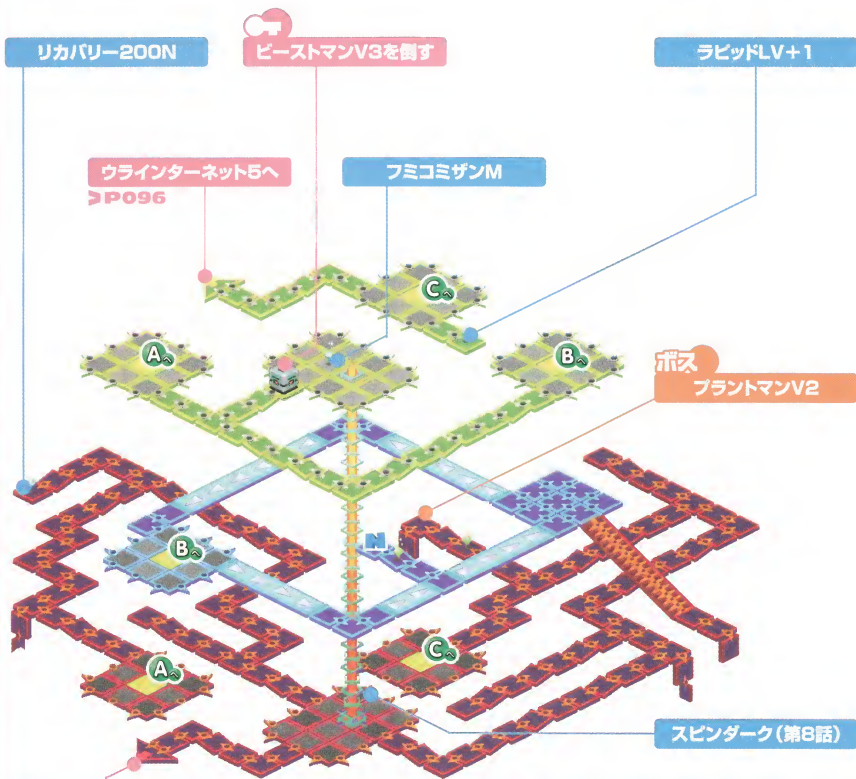

ウインターネット4

ウインターネット2へ

▶P090

出現ウイルス

名前	属性	掲載
メットール3	☑	P207
フデロー	☑	P214
カーズ	☑	P213
チュートン2	☑	P208
ヘルコンドル	☑	P216
ラウンドラウ	☑	P226

N ネット商人

商品	個数	価格
HPメモリ※	3	8000Z
ポーンN	3	5000Z
カワリミM	1	5000Z
リカバリー200W	1	10000Z
バリアブルソードD	1	10000Z

※HPメモリの価格は、2個めは12000Z、3個めは16000Z

ランダム宝箱

名前	確率
ダイフンスイD	4/32
トルネードT	4/32
アイフォームS	4/32
スイコミA	4/32
500Z	8/32
1000Z	4/32
3000Z	2/32
5000Z	2/32



ウルスクエア

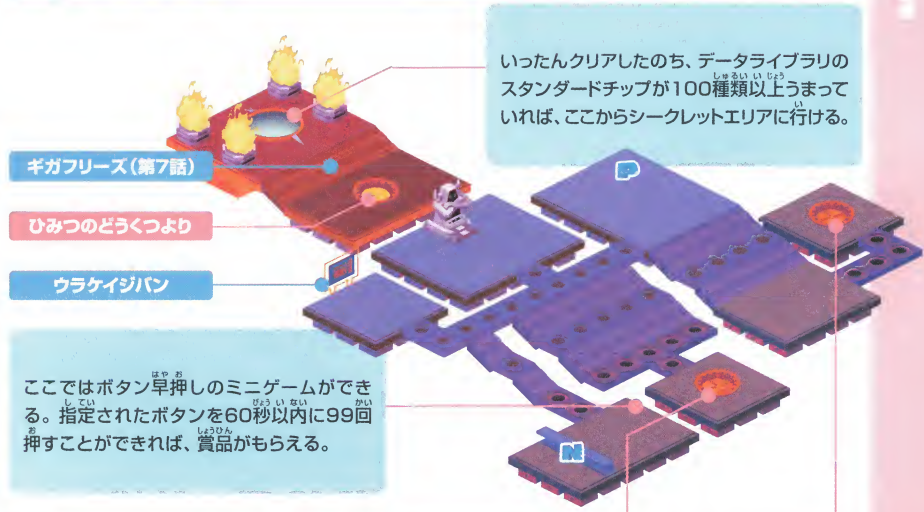

いったんクリアしたのち、データライブラリのスタンダードチップが100種類以上蓄まっていれば、ここからシークレットエリアに行ける。

ギガフリーズ(第7話)

ひみつのどうくつより

ウラケイジバン

ここではボタン早押しはやおしのミニゲームができる。指定されたボタンを60秒以内に99回押すことができれば、賞品がもらえる。

N ネット商人

商品	個数	価格
HPメモリ※	3	12000Z
バリアブルソードE	1	8000Z
ナイトV	1	10000Z
スーパーキタカゼZ	1	13000Z
フルカスタム*	1	5000Z

※HPメモリの価格は、2個めは16000Z、3個めは20000Z

P プログラム商人

商品	個数	価格
バッテリーモード	1	8000Z
HP+300(ピンク)	1	20000Z
ビートサポート	1	10000Z
タンゴサポート	1	10000Z
セットメタル	1	5000Z

ウライインターネット5へ
P096

ウライインターネット3へ
P091

よかよか村-地下

プログラマン

ウルスクエアへ

第7話でウラランク2位になってからよかよか村りよかんのおんせんの奥のカベを調べると、地下のひみつのどうくつに入ることができる。

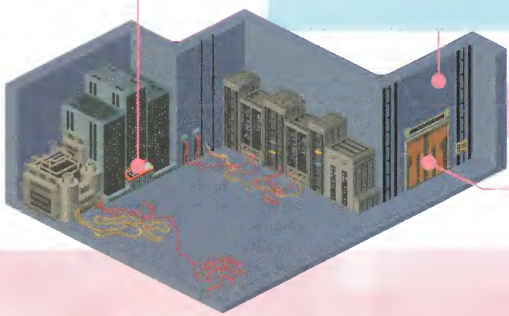
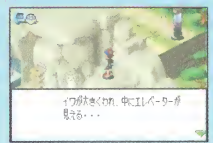

ひみつのどうくつ

よかよか村りよかん・ろてんぶろへ
P051



ウインターネット

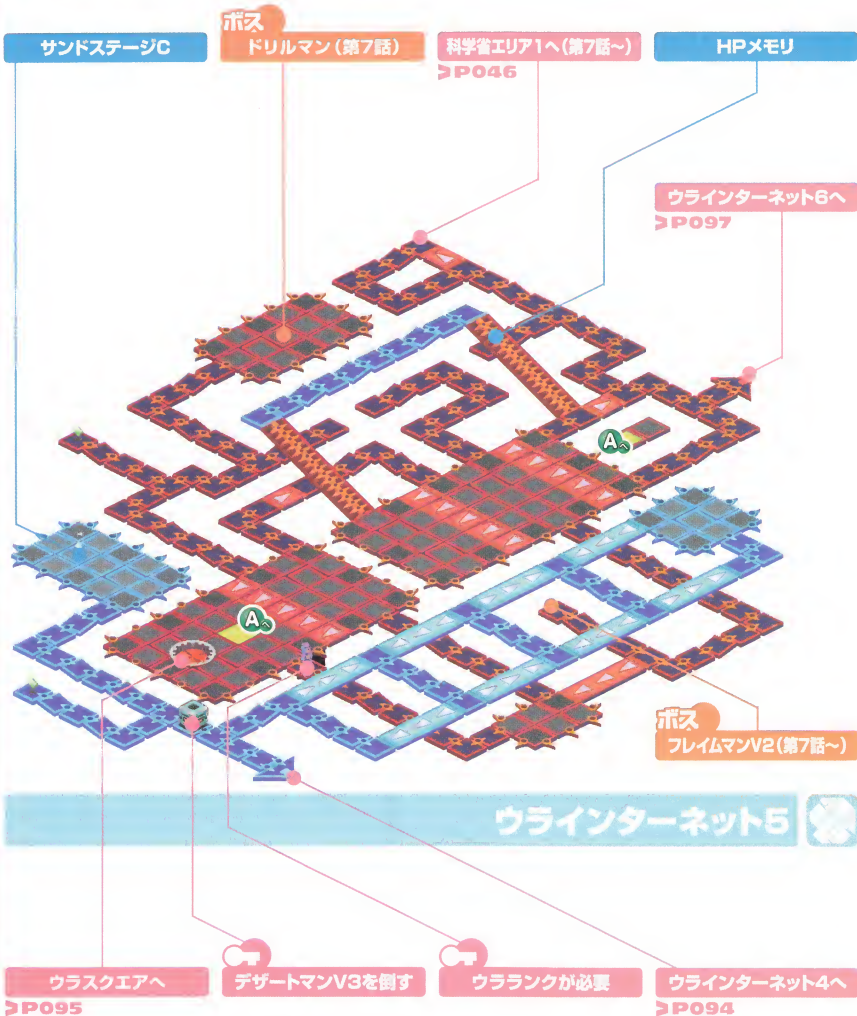

出現ウイルス

名前	属性	掲載
メットール3	■	P207
ヘビーアレイ	■	P219
クエイドム	■	P223
チュートン2	■	P208
フデロー	■	P214
ラウンドラウ	■	P226
カーズ	■	P213

ランダム宝箱

名前	確率
2000Z	4/32
3000Z	4/32
4000Z	4/32
5000Z	4/32
ウイルス	16/32

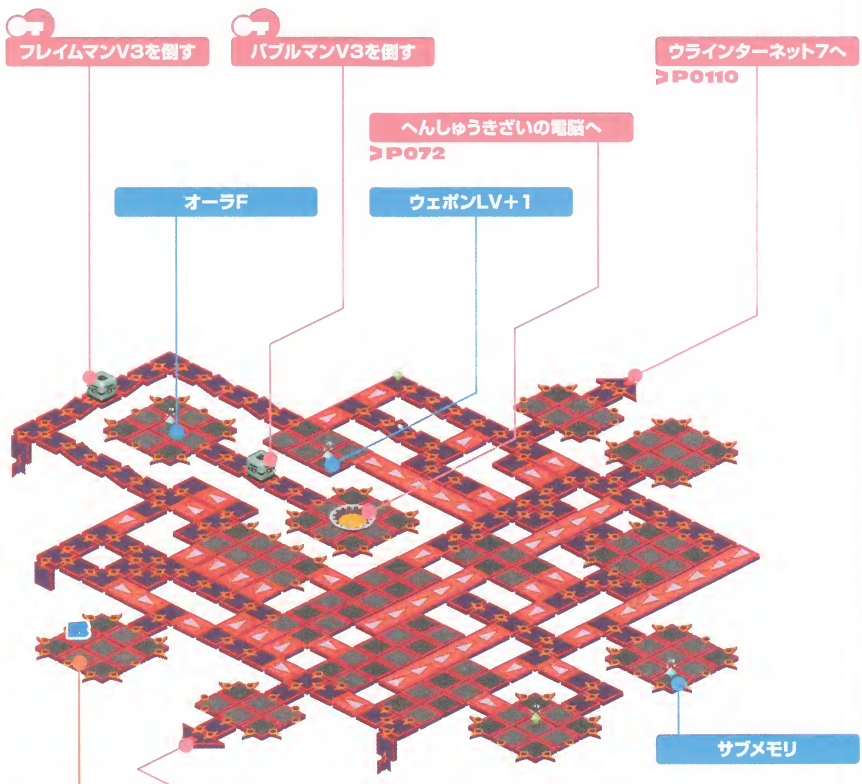

ウラインターネット6

ボス
ドリルマンV2(第8話~)

ウラインターネット5へ

出現ウイルス

名前	属性	掲載
アソマートル	毒	P220
ビューハーク	炎	P217
デモンズアイ	雷	P218
ハイラピリー	雷	P211
ララチューバ	炎	P222
トリンボール	炎	P225
メットール3	毒	P207
ダークシャドー※	毒	P214
カーズナ※	毒	P213
ダークマンV3※	毒	P244

※ダークマンV2を倒していると出現

バッグのかげら交換屋

商品	個数	必要なバグのかけら
ラビット+1(ピンク)	1	40
HP+100(白)	1	50
レギュラー+5(黄)	1	70
HP+200(黄)	1	80
ラッシュサポート(白)	1	100
バスターMAX(ピンク)	1	150

ランダム宝箱

名前	確率
エレキソードV	4/32
ツナミI	4/32
サンダーボルトI	4/32
リカバリー-150V	4/32
800Z	4/32
1800Z	4/32
2800Z	4/32
4800Z	4/32

コレクターズアイは、戦闘後にバスターグレベルに関係なくチップが入手できるという便利なプログラム。かならず手に入れよう。

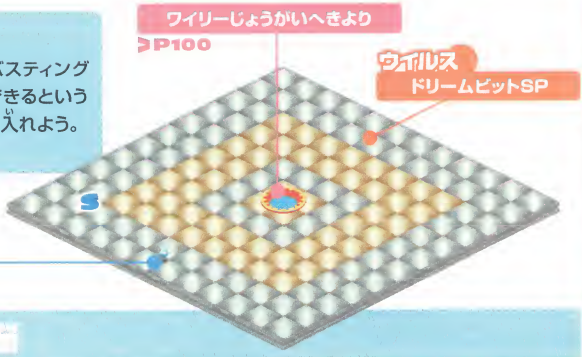

コレクターズアイ

がいへきの電脳

出現ウイルス

名前	属性	掲載
カーズナ	■	P213
ヘビーアレイズ	■	P219
ヌライム	▲	P221
ジェリー	▲	P209
ララボーン	■	P222

S サブチップ商人

商品	個数	価格
フルエネルギー	∞	1000Z
エネミーサーチ	∞	10000Z
オープンロック	∞	4000Z

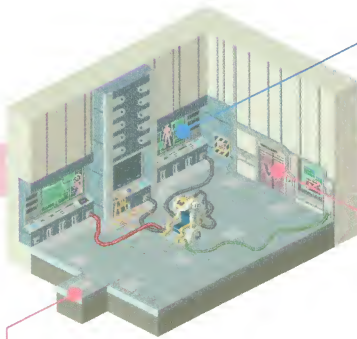

レギュラーUP2

モニタールーム

ワイリーじょう Aへ

P100

ワイリーじょう Bへ

P100

最終決戦のまえに

ここまでくれば、最終決戦はもう間近に迫っている。しかし、ワイリーのいるWWWサーバールームに入ってしまうともどれなくなるうえ、セーブもできなくなってしまうのだ。手持ちのチップが弱いなどの場合は、手前でセーブしてからいったん引き返し、戦力を整えよう。



ワイリー研究所うかまできたら、忘れずにセーブしておくこと。

この部屋にきたら、ふたつあるワイリーぞうを
チェックしよう。炎山えんざんと話したのち、もう一
度このワイリーぞうを調べれば先に進める。

ワイリーじょう ⑩ へ
P100

マグナム1V

ワイリー研究所ろうかへ

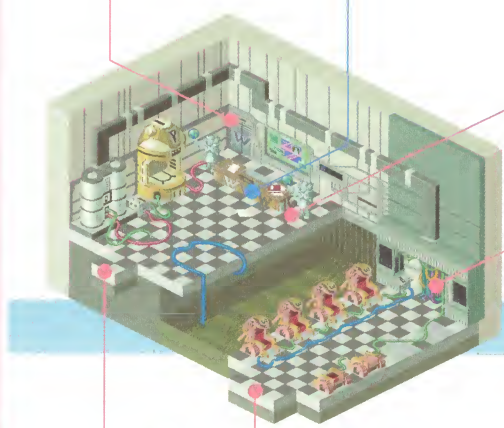

ワイリー研究所

ワイリーじょう ④ へ
P100

ワイリーじょう ⑥ へ
P100

フロアイン
WWWの電腦4へ
P106

WWWサーバールームへ
P107

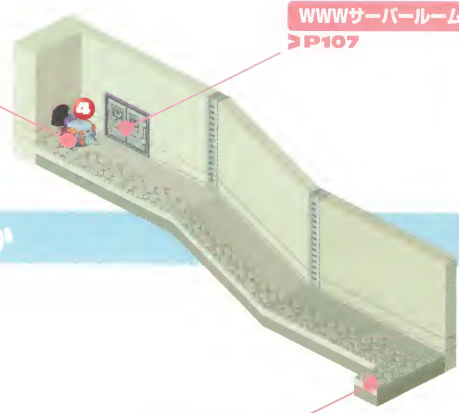

ワイリー研究所ろうか

ワイリー研究所へ

見えないプロトの一部をいふと、監視プログラムにつかまる。プロトの一部はプロトスコープをナビカスに組みこめば見えるようになる。

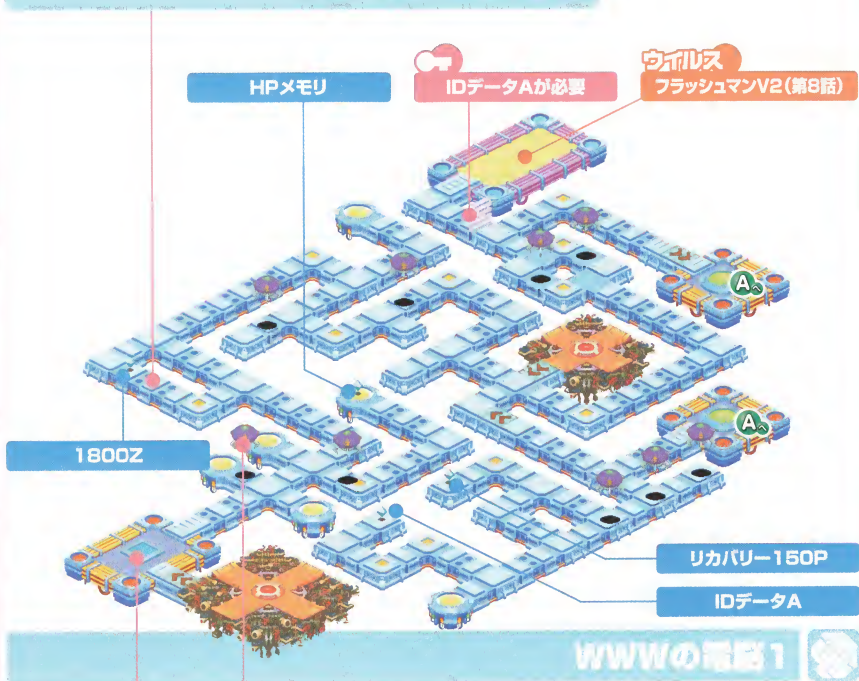

むじんせんしゃ(1)より

> P100

WWWの電腦では、監視プログラムが決められたコースを動きまわっている。つかまると面倒なので、動く範囲を見きわめてかわそう。



出現ウイルス

名前	属性	掲載
キャノダム3	☒	P207
スパークビー	⚡	P221
キラーズアイ	⚡	P218
バラライカ	⚡	P224
メガラビリー	⚡	P211
ニドキャリアー	☒	P222
アゾマートル※	🍀	P220
アゾマディガ※	🍀	P220
ハルドボルス※	☒	P209
モモグラン※	☒	P218

※プログラム“ジャングルランド”を装備していると高確率で出現

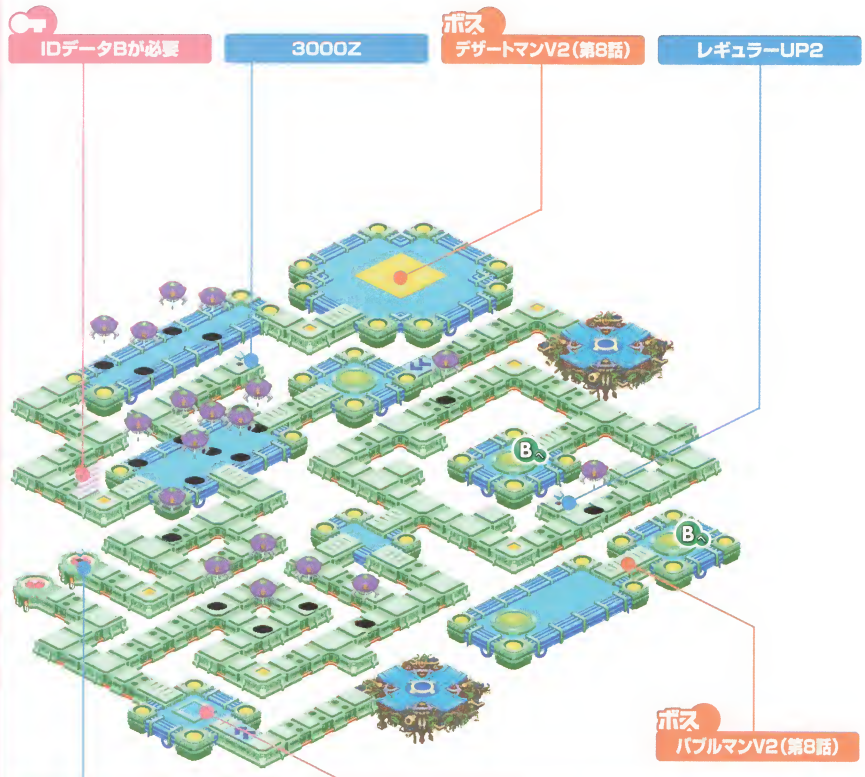

WWWの電脳2

IDデータB むじんせんしゃ(2)より >P100

出現ウイルス

名前	属性	掲載
キャンノードム3	☒	P207
ヌライム	💧	P221
ジェリー	💧	P209
ニドキャリアー	☒	P222
スパークビー	⚡	P221
キラースアイ	⚡	P218
メガラビリー	⚡	P211

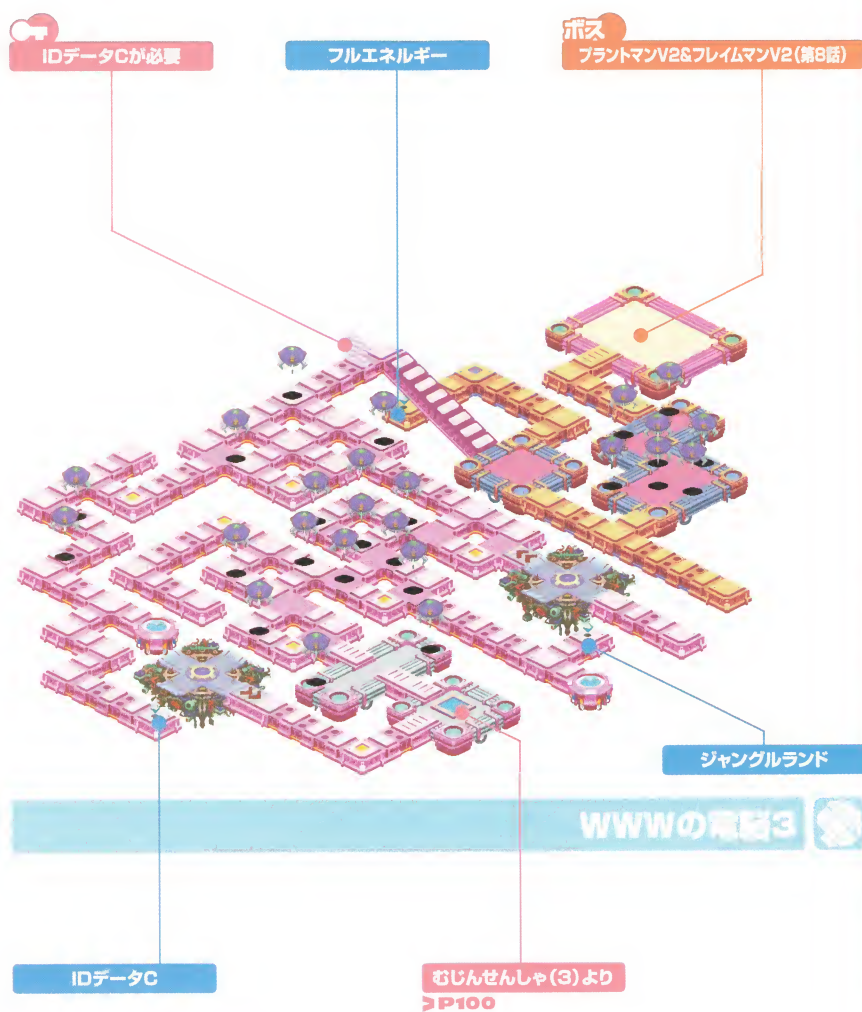

出現ウイルス

名前	属性	搭載
キャノーダム3	📺	P207
ガルータン	🔥	P210
ドゴーン	🔥	P219
メガラビリー	🗡️	P211
メテロード	🔥	P217
ニドキャリアー	📺	P222
ジェリーヒート	🔥	P209

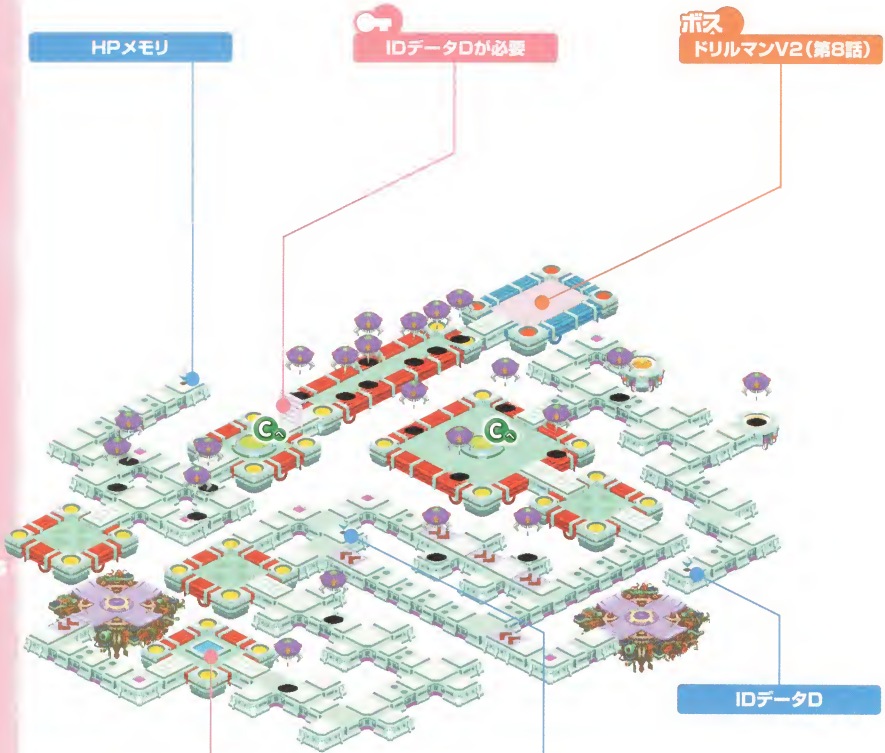

出現ウイルス

名前	属性	掲載
メットール3	☒	P207
モモグロー	☒	P218
ドゴーン	🔥	P218
ヘルコンドル	☒	P216
メガラビリー	⚡	P211
ラウンタラウ	☒	P226

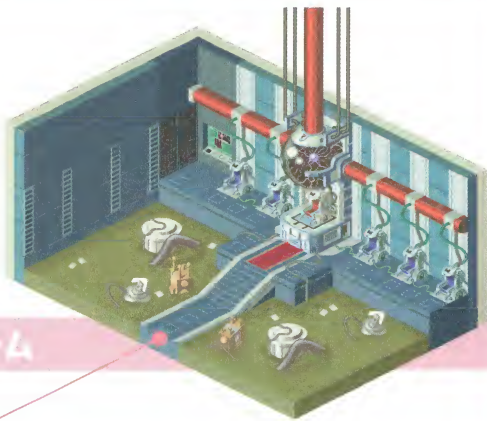

WWWサーバールーム

WWW研究所うかより
P102

最後の戦いは、フォルテ、プロトと連戦になる。フォルダには、どちらか片方ではなく両方の敵に対して有効なチップを選んで入れよう。

ボス
フォルテ&プロト

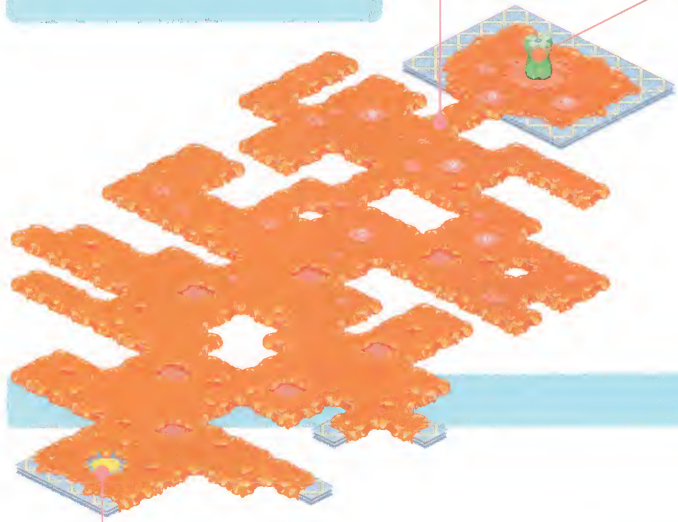

プロト

WWWサーバールームより

出現ウイルス

名前	属性	掲載
プロトバグ		P223
ヌライム		P221
キラースアイ		P218

クリア後の世界

extra

熱斗とロックマンの戦いは、プロトを倒してもまだ続く。「ロックマンエグゼ3」の世界は、そこからいちだんと広がりを見せるのだ。

物語のながれ



よかよか村・ひみつのどうくつ
プラグイン



ウラスクエア
スタンダードチップを100種類以上集めて大穴を調べるとシークレットエリアへ



シークレットエリア1
スタンダードチップを140種類以上集めると経験のトピラが開き、ダークマン戦



ウラインターネット5
フレイマンV2倒す



よかよかエリア1
フレイマンV3倒す。ウラインターネット7へ行けるようになる



ウラインターネット6
ドリルマンV2倒す※



ジゴク島エリア
ドリルマンV3倒す※



ウラインターネット7
グレートハンマー入手※



シークレットエリア2
モノリスを壊して進む。ギガクラスチップを1枚以上持っているか力のトピラが開き、ヤマトマン戦



シークレットエリア3
スタンダードチップ200種類コンプリートなら名管のトピラが開き、セレナード戦



シークレットエリア3
仲間になっているウイルスが8種類以上あるとバグチップトレーダー使用可能に



シークレットエリア3
バグチップトレーダーにバグのかけらを300個以上入れたのち、一度プラグアウト



シークレットエリア3
バグチップトレーダーふきんに行くことフォルテGS戦

クリア後から行けるようになる場所

〔現実世界〕

なし

〔電脳世界〕

シークレットエリア1~3

→P111

クリア後から受けられる依頼／もらえるごほうび

おうえん もとむ！／バグのかけら30個

スタンプラリー／フミコミクロスQ

ゆいごんのナゾを といてください／リカバリー300R

クリア後からできるチップトレード

なし

※ウラインターネット7のグレートハンマーがある場所まで行くためには、ドリルマンV3を倒してセキュリティキューブを開けるか、道を通せんぼしているガルーにバグチップを50枚わたしてごもらう必要がある。

シークレットエリアへ

いったんゲームをクリアしたあと、ふたたび“つづきから”を選んでゲームを再開したときに行けるようになるのがシークレットエリアだ。データライブラリのスタンダードチップが100種類以上うまっているとき、ウラスクエアから入ることができるようになる。



クリア後は、このシークレットエリアの完全攻略を目指そう!

モノリスとセキュリティシステム

シークレットエリアで道をふさいでいる障害物が、モノリスとセキュリティシステムだ。いずれも奥に進むために破壊しなくてはならない。モノリスはウラインターネット7で入手できるグレートハンマーで壊せる。セキュリティシステムの破壊の方法はP114を参照のこと。



グレートハンマーでモノリス壊すと、なかからウイルスが出現する。

シークレットエリア1



シークレットエリア2



シークレットエリア3



○ = モノリス

● = セキュリティシステム

タイムアタック

シークレットエリア3にいるフォルテGSを倒すと、シークレットエリア内にナビが多数現われる。このナビたちに話しかければ、これまで戦ったボスとネットバトルができるのだ。各ボスにはクリアタイムが設定されており、すべてのタイムを更新すると、ごほうびがもらえる。



タイムアタックはいつでも予備フォルダを使っているバトルだ。

タイトル画面の星について

ゲームをクリアすると、その後タイトル画面の“つづきから”の表示の右に星のマークがひとつつく。この星は、データライブラリのコンプリートやボスを倒すなど、クリア後のプレイの進行状況によりつぎつぎと増えていく。この星の数が多ければ『エグゼ3』をきわめたといえるだろう。



どこまで星を増やしているのかも、クリア後の楽しみのひとつだ。

ウインターネット

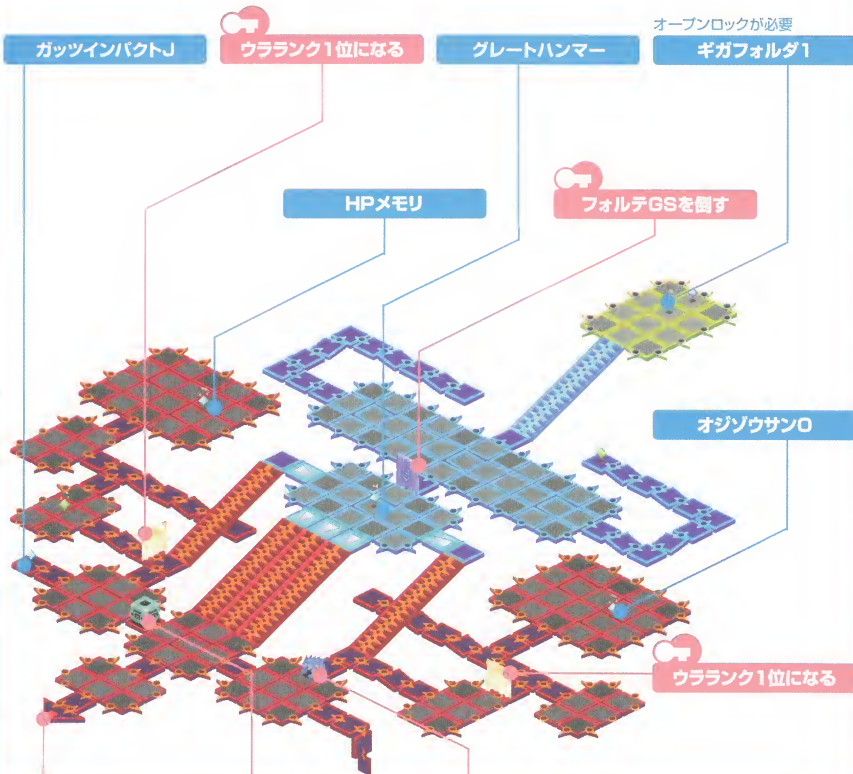

ウインターネット7

ウインターネット6へ

▶P097

ドリルマンV3を倒す

バグのかけら50個が必要

出現ウイルス

名前	属性	掲載
ガルータン	炎	P210
クエイクドム	氷	P223
モモグロー	氷	P218
キャノーダム2	氷	P207
エビサイド	水	P210
ララチューバ	氷	P222
ヘルコンドル	氷	P216
チュートン2	氷	P208

出現ウイルス

名前	属性	掲載
ゼリーヒート	炎	P209
トリンボール	炎	P225
アポリコ	毒	P212
ヌライム	毒	P221
ラウンドラウ	氷	P226
メットール3	氷	P207
ネバリーム	水	P221

ランダム宝箱

名前	確率
ボーンY	4/32
ナイトH	4/32
カモンスネークE	4/32
ガイアブレードG	4/32
ウイルス	16/32

シークレットエリア

このトビラのロックをはずすには、データライブラリのスタンダードチップが140種類以上うまっている必要がある。

あちこちで道をふさいでいる黒い木のよう
な物体がセキュリティシステムだ。戦って破壊すれば通ることができる。

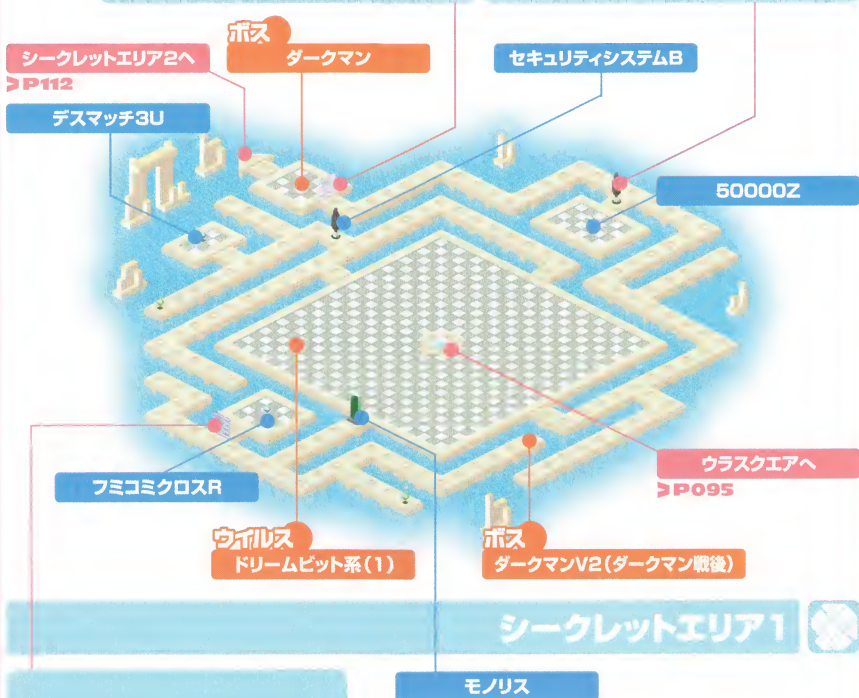

シークレットエリア2へ
▶P112

デスマッチ3U

ボス
ダークマン

セキュリティシステムB

5000Z

フミコミクロスR

ウラスクエアへ
▶P095

ウイルス
ドリームビット系(1)

ボス
ダークマンV2(ダークマン戦後)

シークレットエリア1

モノリス

このトビラのロックをはずすには、現実世界にいる4人のクイズ出題者の出す問題にすべて正解している必要がある。

ランダム宝箱

名前	確率
1500Z	5/32
3300Z	4/32
5800Z	4/32
8000Z	3/32
ウイルス	16/32

出現ウイルス

名前	属性	掲載
メットール3	☐	P207
ゴンビートル	☐	P216
ジョーカーズアイ	⚡	P218
メテフレア	🔥	P217
ヨーランド	☐	P213
トンガボール	🔥	P225
ヘビーアレイド	☐	P219
スウォータル	💧	P208
チュートン3	☐	P208
バキュームファン	☐	P211
バラクロッサー	⚡	P224
コルドボルズ	💧	P209
ラウンダー	☐	P226

シークレットエリアでのプラグアウト

ここではRボタンによるプラグアウトができない。奥深くに行ったときは危険なので、サブチップでまめにHPを回復しておくといい。

ゴキウレットエリア

このトビラのロックをはずすには、データライブラリのギガガラスのチップがひとつ以上うまっていなくてはならない。

シークレットエリア2と3には、^{げだん}下段のマップに見えない道やかくされた道^{みち}がいくつかある。マップ上では点線で示してある。

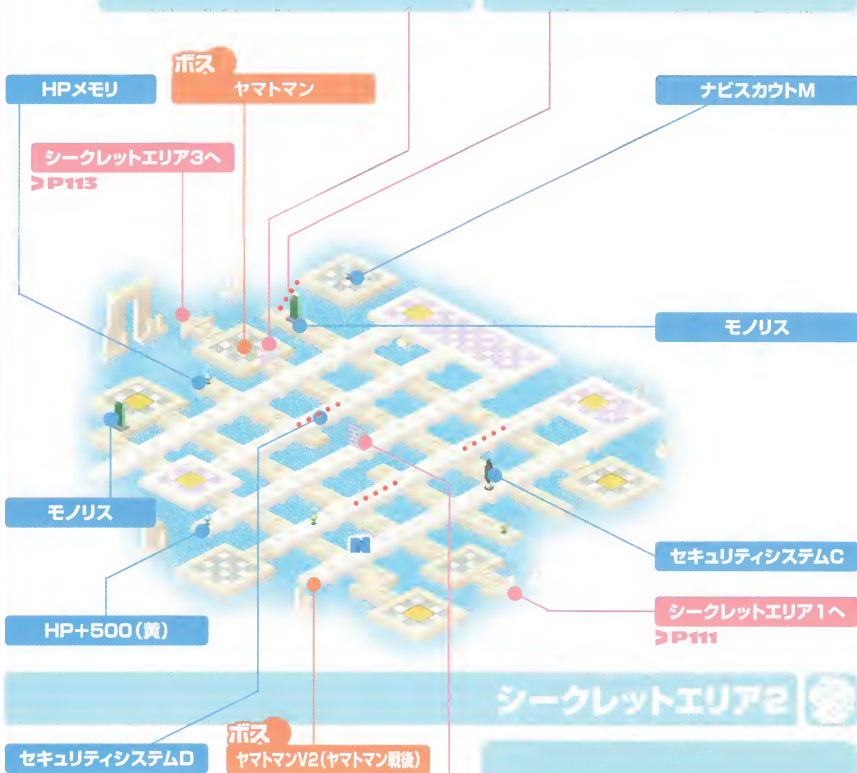

シークレットエリア2

このトビラのロックをはずすには、^{みかくし}科学省の依頼^{いらい}掲示板^かに書かれた依頼^{いらい}をすべてひきう^{ひきあ}け、解決^{かいげつ}している必要がある。

出現ウイルス

名前	属性	掲載
ダークシャドー	☐	P214
ラウンダバー	☐	P226
スパークイグル	⚡	P221
ゴーパーク	☐	P217
N.O-2	☐	P224
ドギュラ	🔥	P219
ガルダン	🔥	P210
メテフレア	🔥	P217
ジェリアース	🌿	P209
ゴンビートル	☐	P216
ボルカノ	🔥	P225
ボルカノドン	🔥	P225
メットール3	☐	P207

ネット商人

商品	個数	価格
HPメモリ※	3	20000Z
ブラックボム3L	1	10000Z
ガッツインパクトI	1	13000Z
アタック+30*	1	15000Z
リュウセイグンR	1	30000Z

※HPメモリの価格は、2個めは30000Z、3個めは40000Z

ランダム宝箱

名前	掲載
ホウガン*	4/32
バンブーランスE	4/32
カースシールド1*	4/32
ルーク*	4/32
2400Z	4/32
3800Z	4/32
5200Z	4/32
6600Z	4/32

このトビラのロックをはずすには、データライブラリにスタンダードチップがコンプリート(200種類)していかなくてはならない。

セレナードを倒し、さらにバグチップトレーダーを30回以上やっている状態でこの場所にくると、フォルテGSが出現する。

この場所にはバグチップトレーダーがある。チップではなく、バグのかけらを10個入れることにより1枚チップを得ることができる。

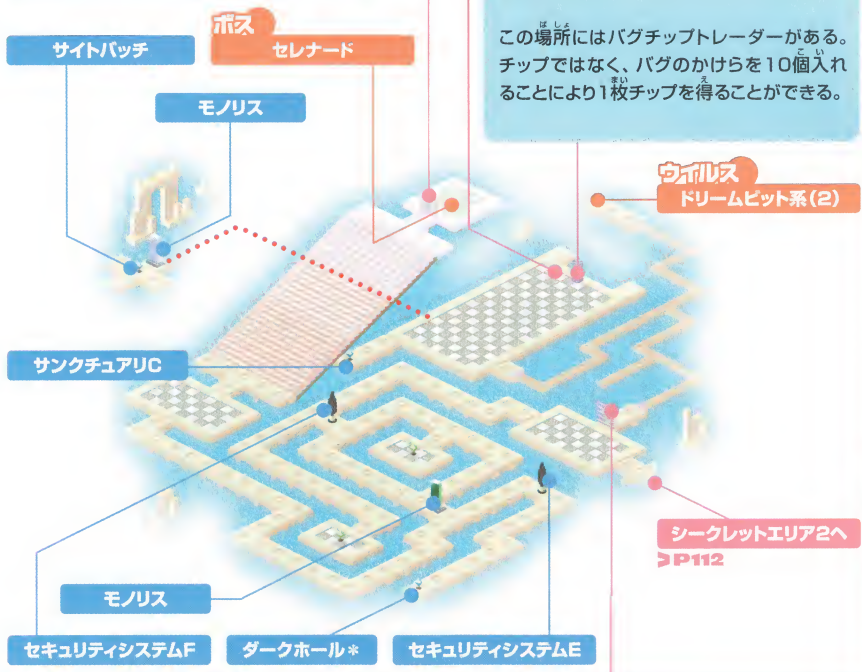

シークレットエリア3

出現ウイルス

名前	属性	掲載
ドリームメラル	炎	P215
ドリームラピア	水	P215
ドリームボルト	雷	P215
ドリームモス	風	P215
ドリームビット	毒	P215
クエイクダバ	毒	P223
カズド	毒	P213
モモグレオ	毒	P218
ニドローラー	毒	P222
ヘルコンドル	毒	P216
ララボーン	毒	P222
スウォータル	毒	P208

このトビラのロックをはずすには、仲間になるウイルスを8種類以上ウイルス飼育機に送って育てている必要がある。

出現ウイルス

名前	属性	掲載
ガルーダン※	炎	P210
エビサイド※	水	P210
ボルカノ※	炎	P225
ボルカノドン※	炎	P225
ボルカノギレン※	炎	P225
N.O-3※	毒	P224

ランダム宝箱

名前	確率
カワリミ S	4/32
スチールリベンジC	4/32
ステルスメイン*	4/32
リカバリー200 N	4/32
ウイルス	16/32

※プログラム「オイルボディ」を装備していると高確率で出現



ナンバーズの倒しかた

ナンバーズとは、セキュリティシステムを構成する強力な防衛プログラムのこと。この敵を倒すには、ちょっとしたコツが必要になる。

シークレットエリアへ

セキュリティシステムを調べると、ロックマンが戦うかどうか聞いてくるが、ここで戦闘を選択すると、ナンバーズが3体出現する。ナンバーズ戦では、右のルールを守って戦う必要があるが、勝てないからといって逃げることはできない。戦闘前はかならずセーブしよう。

○ナンバーズの倒しかたの例

右写真のナンバーズ戦を例にとり、倒しかたを説明する。まずはスイコミ*でBのナンバーズを手前まで引き寄せる。次にドリームソードを最前列で使ってA、Bを同時にデリート。そしてパネルスチールで敵の最前列をうばい、そこからもう1回ドリームソードを使う。これでルールを守りつつ敵を全滅させられる。

ナンバーズ戦のルール

- ・HPより少ないダメージの攻撃は、すべて無視される
- ・番号の少ない順に破壊すること。それ以外を攻撃した場合は1000ダメージの反撃を受ける
- ・数字がおなじものは、すべて同時に倒すこと



ナンバーズ戦にもちいるチップについて

ナンバーズのHPは、250、400、650の3種類。敵のHPより低い攻撃力のチップは意味がないが、単体で相手のHPを上回る攻撃力があるチップはほとんどない。うまくほかのチップと組みあわせ、攻撃力を上げる工夫をしてみよう。



さきに敵の戦力と配置を確認してリセットし、手持ちのチップと相談して作戦をたててから戦おう。

① 属性をもつチップ

チップ単体での攻撃力は高くても200程度だが、属性の相性を活かせば倍の攻撃力になる。敵は無属性なので、パネル属性を変えるチップを使おう。

② プログラムアドバンス

攻撃力の高いプログラムアドバンスは狙っていきたい。とくにドリームソードは十分な威力を持つうえ、レアなチップを必要としない。HPが400までのナンバーズを倒すさいは基本となる攻撃だ。

③ 補助チップとプログラム

補助的な効果のチップも重要だ。倒す順番の問題でナンバーズの位置を調整する必要がある場合、スイコミやトップブ、エアシュートは便利。攻撃が届かない位置にいる敵は、コピーダメージを使えばほかのナンバーズとの同時デリートすら可能になる。また、ナビカスのプログラムの選択も重要で、アンダーシャツをつけておけば敵の攻撃を1回くらってもしのげる、また全壊したパネルに乗りたい場合はエアシューズが有効になる。



アイテムデータ編

アイテムデータ

ここではゲーム中に登場する各種アイテムやデータを紹介します。
ゲームを進めるうえでのヒントとして、ぜひ役立ててほしい。

プログラム

プログラムと改造コードの入手

ナビカスに配置できるプログラムは、おもにイベントで入手できる。ここからは、プログラムについて、効果や色、入手方法、エラーナンバーと改造コードを紹介しよう。色と入手方法やエラーナンバーなどが???となっているものは、プレイヤーの手で埋めてほしい。



意外な場所で改造コードを入手することもある。あちこち調べてみよう。

プログラムデータの見かた

2	1	4	6
スーパ	アーマー	レッド	ガッツスタイルがLV2にアップしたときに入手
ロックマンがダメージを受けても、のらなくなる。バースティングレベルを上げるのに便利。	色と入手方法	エラーナンバーと改造コード	??? ? ? ?

- 1 プログラムの名前。
- 2 プログラムの種類。プログラムパーツとプラスパーツの2種類がある。
 - プログラムパーツ
 - ⚡ プラスパーツ
- 3 プログラムの効果の説明。
- 4 色と入手方法。プラスパーツのなかには複数入手できるものがあるが、その場合は、各パーツごとに入手方法を解説している。
- 5 自分のロックマンのスタイルと相性が悪いプログラムを組みこんだ場合のRUN時に出るエラーナンバーと、そのプログラムを使用可能にする改造コード(P021参照)。なお、エラーナンバーと改造コードはプログラムパーツにしか存在しない。
- 6 ナビカスタマイザーのプログラムMAPに配置する際の、プログラムの大きさと形。

■ スーパーアーマー

ロックマンがダメージを受けても、のけぞらなくなる。バステイングレベルを上げるのに便利。

色と入手方法 レッド ガッツスタイルがLV2にアップしたときに入手

エラーナンバーと改造コード ??? ???



■ ブレイクバスター

ロックバスターに、ガード状態の敵にもダメージを与えることができるブレイク性能をつける。

色と入手方法 レッド ガッツスタイルがLV3にアップしたときに入手

エラーナンバーと改造コード ??? ???



■ ブレイクチャージ

ため撃ちに、ガード状態の敵にもダメージを与えることができるブレイク性能をつける。

色と入手方法 レッド ガッツスタイルがLV4にアップしたときに入手

色と入手方法 オレンジ TV周ロビーの男性から入手(第4話~)

エラーナンバーと改造コード A3 **LONGZIME**



■ セットグリーン

自エリア、敵エリアの両方のノーマルパネルを草むらパネルにする。炎系の攻撃手段があるなら有効だ。

色と入手方法 グリーン グランドスタイルがLV2にアップしたときに入手

エラーナンバーと改造コード ??? ???



■ セットアイス

自エリア、敵エリアの両方のノーマルパネルをこおりパネルにする。電気系の攻撃手段があるなら有効だ。

色と入手方法 グリーン グランドスタイルがLV3にアップしたときに入手

エラーナンバーと改造コード B2 **ALSK&WAR**



■ セットマグマ

自エリア、敵エリアの両方のノーマルパネルをマグマパネルにする。自分のスタイルがヒートなら有効だ。

色と入手方法 グリーン グランドスタイルがLV4にアップしたときに入手

エラーナンバーと改造コード B3 **Y&UOMNCB**



■ セットサンド

自エリア、敵エリアの両方のノーマルパネルをサンドパネルにする。トルネードやコガらしの威力がアップする。

色と入手方法 グリーン ???

エラーナンバーと改造コード ??? ???



■ セットメタル

自エリア、敵エリアの両方のノーマルパネルをメタルパネルにする。パネルが壊れることがなくなる。

色と入手方法 グリーン プログラム商人(ウラスクエア)

エラーナンバーと改造コード B5 **BMA&WIRA**



■ セットホーリー

自エリアのノーマルパネルをホーリーパネルにする。うけるダメージが半分になるため、通信対戦で特に有効。

色と入手方法 グリーン グランドスタイルがLV5にアップしたときに入手

エラーナンバーと改造コード ??? ???



■ カスタム1

バトル開始時に選択できるチップの枚数を+1枚する。チップコードや同種のチップにこだわるならぜひ入れたい。

色と入手方法	ブルー	カスタムスタイルがLV2にアップしたときに入手
色と入手方法	イエロー	カスタムスタイルがLV3にアップしたときに入手
エラーナンバーと改造コード	???	???



■ カスタム2

バトル開始時に選択できるチップの枚数を+2枚する。プログラムアドバンスを狙いたい場合にも便利だ。

色と入手方法	ブルー	カスタムスタイルがLV4にアップしたときに入手
エラーナンバーと改造コード	C2	UTIXMMLA



■ メガフォルダ1

フォルダに入るメガクラスチップの枚数を+1枚する。ナビチップを使うのが好きなら有効なプログラムだ。

色と入手方法	グリーン	ブラザースタイルがLV2にアップしたときに入手
色と入手方法	ピンク	ブラザースタイルがLV3にアップしたときに入手
エラーナンバーと改造コード	E1	PAI6MSJL



■ メガフォルダ2

フォルダに入るメガクラスチップの枚数を+2枚する。強力なナビチップをたくさんもっているなら、組みこもう。

色と入手方法	グリーン	ブラザースタイルがLV4にアップしたときに入手
エラーナンバーと改造コード	???	???



■ ブロック

敵の攻撃をくらう瞬間に、+字ボタン左+右を押せば、うけるダメージを半分にすることができる。

色と入手方法	ブルー	シールドスタイルがLV2にアップしたときに入手
エラーナンバーと改造コード	???	???



■ シールド

敵の攻撃をくらう瞬間に、+字ボタン左+右を押せば、ダメージをうけなくなる。コツをつかめば非常に便利。

色と入手方法	ブルー	シールドスタイルがLV3にアップしたときに入手
エラーナンバーと改造コード	???	???



オ ス ス メ プ ロ グ ラ ム 1

対フォルテ&プロト

シナリオの最後に待ちうけるネットナビとの戦のまえば、プログラムを調整しておけば有利に渡りあえる。ここでは、もっとも過酷な戦闘になるであろう、フォルテ&プロトの連戦時に有効なプログラムのセットの例を紹介しよう。フォルテとプロトはともにパネルをこわしたり、ヒビを入れる攻撃を使う。そこで、セットメタルを組みこむことでパネルが壊れなくなり、逃げる場所が確保しやすくなるのだ。

対ナンバース

戦闘中に手詰まりとなり泣く泣くリセット……。そんなことにならないように、ナンバース対策のプログラムもしっかり用意しておきたい。なんといても一撃でやられないようにすることが大切。HPが1000以上になるようプラスパーツを入れ、さらにアンダーシャツを組みこもう。これで2発までは耐えられるのだ。さらにプログラムアドバンスが発動しやすいよう、カスタム2も入れておくといい。

■ リフレクト

敵の攻撃をくらう瞬間に、+字ボタン
左+Bではねかえす。ピンチをチャ
ンスにかえることができるプログラムだ。

色と入手方法 ブルー シールドスタイルが
LV4にアップしたときに入手
エラーナンバーと改造コード F3 **IT&CRWQ**



■ プレスプログラム

ロックマンの体を圧縮して、電脳世界
にあるせまい道を通ることができるく
らいに小さくする。第3話で必要。

色と入手方法 ホワイト コンピュータの電脳で入手(第3話)



■ エナジーチェンジ

ロックマンのもつチップの属性の力
を、炎や水のエネルギーにして放出す
る。第5話、第6話で必ず必要になる。

色と入手方法 ホワイト びょういんの電脳1で入手(第5話)



■ プロトスコープ

WWWの電脳世界の床にひそむ、一部
のプロトの姿が見えるようになる。第8
話では必須ともいえるプログラム。

色と入手方法 ピンク ババからのメールで入手(第8話)



■ シノビダッシュ

サブチップのシノビダッシュとおなじ
で、電脳世界で自分より弱いウイルス
が出現しなくなる効果をもつ。

色と入手方法 イエロー ミステリーデータ
(どうぶつえんの電脳3)



■ オイルボディ

炎属性のウイルスの出現する確率が
アップ。シークレットエリア3などでは、
組みこまないと出現しない敵もいる。

色と入手方法 イエロー ミステリーデータ
(びょういんの電脳1)

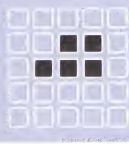

■ アイムフィッシュ

水属性のウイルスの出現する確率が
アップ。ジゴク島エリアなどでは、組
みこまないと出現しにくい敵もいる。

色と入手方法 ピンク プログラム商人(ビーチスクエア)



■ バッテリーモード

電気属性のウイルスの出現する確率が
アップ。学校サーバーの電脳などでは、
組みこまないと出現しにくい敵もいる。

色と入手方法 イエロー プログラム商人(ウラスクエア)

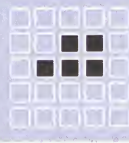

■ ジャングルランド

木属性のウイルスの出現する確率が
アップ。WWWの電脳1などでは、組
みこまないと出現しにくい敵もいる。

色と入手方法 ホワイト ミステリーデータ(WWWの電脳3)



■ コレクターズアイ

バトルに勝利したとき、バスタービームレベルに関係なく、ほとんど確実にバトルチップを入手できるようになる。

色と入手方法

ピンク ミステリーデータ(がいへきの電脳)



■ エアシューズ

チップのエアシューズとおなじ効果で、組みこむと穴やパネルのない場所にも移動できるようになる。

色と入手方法

ホワイト ???



■ アンダーシャツ

ロックマンがデリートされてしまうようなダメージをうけても、残りHPが1で耐えることができる。

色と入手方法

ホワイト ナビカスといっしょに入手(第2話)

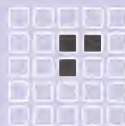

■ クイックゲージ

カスタムゲージのたまる速度がアップする。短時間でたくさんチップを使えるようになる非常に便利なプログラム。

色と入手方法

ピンク ???



■ ラッシュサポート

通信対戦専用。サポーターのラッシュを呼び出す。ラッシュは姿を消した相手にとびかかり、ダメージを与える。

色と入手方法

イエロー バグのかけらこうかんじょ(ウライインターネット6)



■ ビートサポート

通信対戦専用。サポーターのビートを呼び出す。ビートは相手のもつメガクラス以上のチップをうばってくれる。

色と入手方法

ホワイト プログラム商人(ウラスクエア)



■ タンゴサポート

通信対戦専用。サポーターのタンゴを呼び出す。タンゴは瀕死状態になったロックマンを手当てしてくれる。

色と入手方法

ピンク プログラム商人(ウラスクエア)



■ ウエポンLV+1

ビート、アクア、エレキ、ウッドの各スタイルのチャージショットの威力をアップさせるプラスパーツ。

色と入手方法

ホワイト ???

色と入手方法

ピンク ミステリーデータ(アクマぞうの電脳)

色と入手方法

イエロー ミステリーデータ(ウライインターネット6)



■ バグストッパー

プログラムを正しくセットしていないときに、バグの発生をおさえるプログラム。無理なカスタマイズを可能にする。

色と入手方法

ホワイト バグスタイルがLV2にアップしたときに入手



■ユーモアセンス

どんなにまじめなナビでも、ひとたび組みこめばジョークが大好きになってしまうというナゾのプログラム。

色と入手方法 ピンク 依頼「リハビリにつきあってくれ」のごほうび



■ブラックマインド

組みこむと、どこなくワルのふんいきを発するようになるプログラム。第7話で必ず必要になる。

色と入手方法 ホワイト ウィルス研究室で炎山より入手(第7話)



■バスターMAX

ロックバスターの攻撃力、連射力、チャージ速度のすべてを最大にする強力なプログラム。

色と入手方法 ピンク バグのかけらこうかんじよ(ウラインターネット6)



■ギガフォルダ1

フォルダに入るギガラスチップの枚数を+1枚する。本来は1枚しか入れないので格段に戦力がアップする。

色と入手方法 パープル ミステリーデータ(ウラインターネット7)

エラーナンバーと改道コード	G2G	CUVDSQR	
エラーナンバーと改道コード	G2C	TISMLAEJ	
エラーナンバーと改道コード	???	???	



■サイトバッチ

ブレイクチャージやスーパーアーマー、メガフォルダといった数多くの効果をあわせもつ超強力プログラム。

色と入手方法 オレンジ ミステリーデータ(シークレットエリア3)

エラーナンバーと改道コード	S2G	AXNRTDSM	
エラーナンバーと改道コード	S2S	FQAAFETG	
エラーナンバーと改道コード	???	???	



■ダークライセンス

バトル中に、闇属性をもつ一部の特殊なチップ(セレナード、フォルテ)が使えるようになる。

色と入手方法 グレー バグスタイルがLV3にアップしたときに入手

エラーナンバーと改道コード	D2G	OINWMAN	
エラーナンバーと改道コード	D2S	PMTOSIIS	
エラーナンバーと改道コード	???	???	



オススメプログラム2

対ネットナビ速攻パターン

ネットナビのV3ランクは、バスターレベルを上げれば強力なナビチップが入手できる。このレベルを上げるには、倒す時間を短くするのが一番。そこで床に属性をもたせるプログラムを入れ、その属性に強いチップを使えば、倒すまでの時間を大幅に短縮できる。とくにオススメなのはセフトアイスで、組みこんだうでエリアスチールしたのち、電気属性のプラズマボールを使えば簡単に大ダメージを与えられる。



開始直後にプラズマボールが決まれば瞬殺も可能。エリアスチールはレギュラーにしよう。

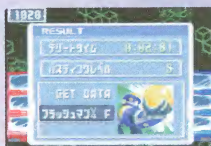

わずか3秒すらずでネットナビをデリート。この戦法は、どんな敵に対しても有効だ。



HP+100

ロックマンのHPの最大値を、従来の数値より+100する。序盤から手に入れられるものひとつ。

- 色と入手方法 イエロー ミステリーデータ(どうぶつえんの電脳4)
- 色と入手方法 ピンク ミステリーデータ(ちゅうけいしゃの電脳)
- 色と入手方法 ホワイト バグのかけらこうかんじょ(ウラインターネット6)



HP+200

HPの最大値を+200する。HP+100をふたつ入れるより狭いスペースで組みこめるので効率がいい。

- 色と入手方法 ピンク ミステリーデータ(ウラインターネット1)
- 色と入手方法 イエロー バグのかけらこうかんじょ(ウラインターネット6)



HP+300

ロックマンのHPの最大値を+300する。HP+200よりさらに効率よくロックマンのHPを上昇させられる。

- 色と入手方法 ピンク プログラム商人(ウラスクエア)



HP+500

HPの最大値を+500する。セネードやフォルテGSなどの強敵と戦う際には、ぜひ用意しておきたい。

- 色と入手方法 イエロー ミステリーデータ(シークレットエリア2)



レギュラー+5

ロックマンのレギュラーメモリを増やす。より強力なチップをレギュラーチップとして指定できるようになる。

- 色と入手方法 ホワイト プログラム商人(ビーチスクエア)
- 色と入手方法 イエロー バグのかけらこうかんじょ(ウラインターネット6)



アタック+1

ロックマンのロックバスターの攻撃力がアップする。また、ノーマルスタイルのチャージショットの威力も上がる。

- 色と入手方法 ピンク ナビカスといっしょに入手(第2話)
- 色と入手方法 ピンク ミステリーデータ青(TV局コンパネの電脳)
- 色と入手方法 イエロー ミステリーデータ青(びょういんの電脳2)
- 色と入手方法 ホワイト プログラム商人(ビーチスクエア)



ラピッド+1

ロックマンのロックバスターの連射力をアップする。アタック+1と組みあわせて使えば効果はさらにアップする。

- 色と入手方法 イエロー よかよかエリア1
- 色と入手方法 ホワイト ナビカスといっしょに入手(第2話)
- 色と入手方法 ホワイト ウラインターネット4
- 色と入手方法 ピンク バグのかけらこうかんじょ(ウラインターネット6)

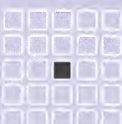

チャージ+1

ロックマンのため撃ちまでにかかる時間を短くする。すべてのスタイルのため時間が短くなる。

- 色と入手方法 ピンク ミステリーデータ青(どうぶつえんの電脳2)
- 色と入手方法 ピンク ミステリーデータ青(ビーチエリア1)
- 色と入手方法 イエロー ミステリーデータ青(びょういんの電脳5)
- 色と入手方法 ホワイト プログラム商人(ビーチスクエア)



キーアイテム

キーアイテムの入手法と使いかた

キーアイテムとは、ゲーム中、物語の進行に必要になってくる重要なアイテムのことで、所持しているものはサブ画面の"キーアイテム"で調べることができる。キーアイテムはひとから手わたされたり、ミステリーデータなどから入手し、ゲームの進行に応じて自動的に使用される。



"キーアイテム"では、アイテムに対するロックマンのコメントも読める。

キーアイテムデータの見かた

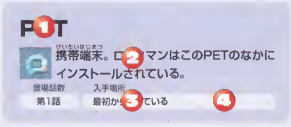

- ① キーアイテムの名前。
- ② キーアイテムの解説。
- ③ キーアイテムが登場する話数、または登場する依頼が依頼掲示板に書きこまれる話数。
- ④ キーアイテムの入手場所。

PET

 携帯端末。ロックマンはこのPETのなかにインストールされている。
登場話数 入手場所
第1話 最初から持っている

ひがさ

 どんな光も通さない新素材で作られた日傘で、5-Bの社会科見学のおみやげ。
登場話数 入手場所
第1話 秋原町・5-B教室

○データ

 N1 選手権第一次予選の○×クイズで、クイズの答えが○のときに入手するデータ。
登場話数 入手場所
第1話 秋原エリア1~3

キーデータA、B、C

 第1話で校長ノートPCの電脳1にあるロックされた扉を開くために必要なデータ。
登場話数 入手場所
第1話 校長ノートPCの電脳1

×データ

 N1 選手権第一次予選の○×クイズで、クイズの答えが×のときに入手するデータ。
登場話数 入手場所
第1話 秋原エリア1~3

パスワードA、B、C

 第1話で校長ノートPCの電脳2にあるロックされた扉を開くために必要なデータ。
登場話数 入手場所
第1話 校長ノートPCの電脳2

フレームデータ

 第6話でヒノケンからもらうなかでも、もっとも熱いデータ。

登場話数 入手場所
第6話 科学省・ババの研究室

ギガフリーズ

 プロトをふいういんするために必要なデータ。とくべつなナビしか使えないらしい。

登場話数 入手場所
第7話 ウラスクエア

ウラ ランク10

 ジゴク島エリアにいる、ウラランク10位のナビに勝つともらえるデータ。

登場話数 入手場所
第7話 ジゴク島エリア

オフィシャルパス

 オフィシャルネットバトルの証明書。いっぱんのひとが入れない場所にも行ける。

登場話数 入手場所
第8話 科学省スクエア

ウラ ランク9

 びょういんの電腦2にいる、ウラランク9位のナビに話しかけるともらえるデータ。

登場話数 入手場所
第7話 びょういんの電腦2

パパのてがみ

 ババから熱斗にあてた手紙。パパのびょうしつのベッドに残されていた。

登場話数 入手場所
第8話 ビーチ・びょうしつ

ウラ ランク8

 ウラインターネット3にいる、ウラランク8位のナビに勝つともらえるデータ。

登場話数 入手場所
第7話 ウラインターネット3

カードキー

 科学省のパパの研究室の奥にある、しりょう室に入るために必要なカードキー。

登場話数 入手場所
第8話 ビーチ・びょうしつ

ウラ ランク7

 校長ノートPCの電腦2にいる、ウラランク7位のナビにおりツルを渡すともらえるデータ。

登場話数 入手場所
第7話 校長ノートPCの電腦2

ちんつうざい

 痛みをやわらげる薬。第8話でパパの体を心配したママからわたされる。

登場話数 入手場所
第8話 ビーチ・びょうしつ

ウラ ランク3

 ウラインターネット4でウラランク3位のコビーマンに勝つともらえるデータ。

登場話数 入手場所
第7話 ウラインターネット4

IDデータA

 WWWの電腦1にある、ロックされた扉を開くために必要なデータ。

登場話数 入手場所
第8話 WWWの電腦1

ウラ ランク2

 ネットバトルマシンの電腦でウラランク2位のミストマンに勝つともらえるデータ。

登場話数 入手場所
第7話 ネットバトルマシンの電腦

IDデータB

 WWWの電腦2にある、ロックされた扉を開くために必要なデータ。

登場話数 入手場所
第8話 WWWの電腦2

おりツル

 まもるの病室にがざられていた千羽ツルのうちの1匹。ウラランク7位を得るのに必要。

登場話数 入手場所
第7話 ビーチ・びょう室

IDデータC

 WWWの電腦3にある、ロックされた扉を開くために必要なデータ。

登場話数 入手場所
第8話 WWWの電腦3

IDデータ



WWWの**電脳4**にある、ロックされた扉を開くために必要なデータ。

登場話数 入手場所
第8話 WWWの電脳4

うみのこもんじょ



でんせつのごもんじょのひとつ。依頼で集めることになる。

登場話数 入手場所
第8話 ウラインターネット6

そふのてがみ



むかしの科学省のデータの奥深くにふういんされていた、ナゾのてがみ。

登場話数 入手場所
第8話 プロト

スタンプカード



電脳世界のスタンプラリーで、スタンプをおしてもらうカード。

登場話数 入手場所
クリア後 秋原エリア1

ふるぼけたスパナ



しょくにんナビが長年使いこんだスパナ。依頼でとどけることになる。

登場話数 入手場所
第2話 秋原エリア1

ゆいごんじょう



アメリッパで行方不明になったネットパトラーが家族にのこしたメッセージ。

登場話数 入手場所
クリア後 秋原町・教室まえるうか

キャッシュデータ



ある男のひとが貯金していたお金のデータ。依頼でとどけることになる。

登場話数 入手場所
第4話 よかよかエリア2

かぞくのしゃしん



行方不明になったネットパトラーが、家族といっしょに写っている写真。

登場話数 入手場所
クリア後 ウラインターネット4

ボロにんぎょう



どうぶつえんのコンドルのお気に入りの人形。どことなくチサオにしている。

登場話数 入手場所
第6話 ビーチ・びょうしつ

オヤジのカメラ



高性能カメラ。だれかがうっかり忘れていったものらしい。

登場話数 入手場所
第5話 よかよか村・どうぶつえん2

WWW-ID



インターネットの各所にあるドクログマークのロックされた扉を開くために必要なデータ。

登場話数 入手場所
第8話 テレビの電脳(びょういん)

かいぞうツール



ナビカスのエラーを無視して、そのまま使えるようにするツール。値段は5600Z。

登場話数 入手場所
第4話 ビーチ・ビーチストリート

くものこもんじょ



でんせつのごもんじょのひとつ。依頼で集めることになる。

登場話数 入手場所
第8話 ウラインターネット3

グレートハンマー



シークレットエリアで行く手をふさいでいるモノリスを破壊するのに必要なデータ。

登場話数 入手場所
クリア後 ウラインターネット7

やまのこもんじょ



でんせつのごもんじょのひとつ。依頼で集めることになる。

登場話数 入手場所
第8話 ウラスクエア

ウラ ランク1



ウラの電脳世界の頂点にたつナビのセレナードをたおすと入手できるデータ。

登場話数 入手場所
クリア後 シークレットエリア3

予備フォルダ

予備フォルダでのバトル

ナビカスといっしょに入手する予備フォルダは、なかに入っているチップを入れかえることができない固定のフォルダだ。物語中に必ず予備フォルダを使用しなくてはならないことが数回あるので、あらかじめフォルダの特性を理解しておくのとラクに戦うことができるだろう。



予備フォルダはレギュラーチップの指定もすることができない。

予備フォルダの書きかえかた

9種類ある予備フォルダを同時に持つことはできず、別の予備フォルダを手に入れるには、各地にいる予備フォルダを持つひとに話しか

け、書きかえなければいけない。ここからは予備フォルダそれぞれの内容と、オススメの戦いかたについて紹介しよう。

おまけフォルダ

入手方法 ナビカスといっしょに入手(第2話)or秋原スクエアにいる紫色のナビに話しかけると入手(第3話~)

収録チップ

チップ名	コード	チップ名	コード	チップ名	コード
キャノン	A	ファイガン	D	ミニボム	B
キャノン	A	ファイガン	D	ミニボム	B
キャノン	A	サイドガン	D	ミニボム	B
キャノン	A	サイドガン	D	ミニボム	B
ショットガン	J	サイドガン	D	ソード	L
ショットガン	J	サイドガン	D	ソード	L
ショットガン	J	エアシュート	*	ソード	L
ショットガン	J	エアシュート	*	ソード	L
ファイガン	D	エアシュート	*	ワイドソード	L
ファイガン	D	エアシュート	*	エアスチール	L

このデッキの戦いかた

はじめて予備フォルダを入手したときに入っているデータ。威力が低いチップばかりなので、これを使って戦うようにはできていないともいえる。ただし、チップコードがおなじものが多く入っているため、一度に使えるチップが多いのが特長だ。



ナビのスタイルをカスタムタイプにするのにも便利。

ヨセンフォルダ

入手方法

N1最終予選スタート時に入手(第3話)or科学省スクエアにいる紫色のナビに話しかけると入手(第3話～、N1最終予選終了後)

収録チップ

チップ名	コード	チップ名	コード	チップ名	コード
ラットン	A	サイドガン	Y	メットガード	*
ラットン	A	サイドガン	Y	メットガード	*
ラットン	F	サイドガン	*	メットガード	*
ラットン	F	スプレッドガン	M	メットガード	*
ショットガン	F	スプレッドガン	N	ソード	Y
ショットガン	F	スプレッドガン	O	ワイドソード	Y
ショットガン	*	ダッシュアタック	G	ロングソード	Y
パイガン	G	パンブーランス	H	アタック+10	*
パイガン	G	パネルスチール	Y	アタック+10	*
パイガン	*	パネルスチール	Y	アタック+10	*

このデッキの戦いかた

N1選手権の第二次予選で使われる。強力なチップはないが、チップコードが*のものが多く入っており、戦いやすいフォルダだ。ハイパーバースト、ドリームソードの2種類のプログラムアドバンスが使用可能なので、タイムアタックに使ってもいい。



プログラムアドバンスは超強力。ぜひ狙っていこう。

ジゴクフォルダ

入手方法

N1グランプリでジゴク島に行ったときに入手orN1ベスト8決定まへのフォルダさがし中に、ジゴク島の中いる駅員さんに話しかけると入手(第4話)orジゴク島のハリ山ジゴクに立っている科学省職員に話しかけると入手(第5話～)

収録チップ

チップ名	コード	チップ名	コード	チップ名	コード
バブルショット	A	バーニングボディ	S	フレイムソード	F
バブルショット	A	バーニングボディ	S	アクアソード	N
ヒートショット	B	バーニングボディ	S	エレキソード	V
ヒートショット	B	バーニングボディ	S	パンブーソード	W
シングルボム	D	ブーメラン1	H	リカバリ-80	D
シングルボム	D	ブーメラン1	H	リカバリ-80	D
シングルボム	D	ブーメラン1	H	アタック+10	*
ハウガン	D	ブーメラン1	H	ロール	R
ハウガン	D	ワイドソード	Q	ガッツマン	G
ハウガン	D	ロングソード	E	ガッツマンV2	G

このデッキの戦いかた

N1選手権の本戦、ジゴク島エリアで使われる。射撃タイプ、投げるタイプ、接近戦タイプやソード系などいろいろな種類のチップが入っているの、幅広い戦いかたができる万能フォルダ。収録チップのチップコードがややばらついているのが欠点だ。



このフォルダの目玉は高い攻撃力のバーニングボディ。

N1フォルダA

入手方法

N1グランプリでベスト8決定まえのフォルダさがし中、ジゴク島にいる少年に話しかけ、5問のクイズに正解すると入手(第4話) or ジゴク島のハリ山ジゴクに立っている少年に話しかけると入手(第5話～)

収録チップ

チップ名	コード	チップ名	コード	チップ名	コード
ハイキャン	H	バンブーランス	Z	フレイルムソード	F
ハイキャン	H	ブーメラン1	H	アクアソード	A
ハイキャン	I	バーニングボディ	F	エレキソード	E
ハイキャン	J	インビジブル	*	バンブーソード	W
ソニックウェーブ	G	インビジブル	*	バリアブルソード	C
ソニックウェーブ	G	ソード	Y	エアラスチール	*
ソニックウェーブ	G	ワイドソード	Y	エアラスチール	*
ラビリング1	A	ロングソード	Y	ロール	R
ラビリング1	A	ロングソード	L	フラッシュマン	F
ラビリング1	*	ロングソード	R	ビーストマン	B

このデッキの戦いかた

N1本戦のベスト8決定戦で使用可能。ジゴクフォルダの強化版といったところで、さまざまな属性やタイプのチップが入っており、さらにプログラムアドバンスのゼータキャン2とドリームソードを使うことができる強力なフォルダだ。



ややソード系が多めなので、接近戦中心に戦おう。

N1フォルダB

入手方法

N1グランプリでベスト8決定まえのフォルダさがし中、ジゴク島にいるお兄さんに話しかけると入手(第4話) or ジゴク島のハリ山ジゴクに立っているお兄さんに話しかけると入手(第5話～)

収録チップ

チップ名	コード	チップ名	コード	チップ名	コード
キャン	A	バブルショット	*	ヨーヨー1	C
キャン	B	バブルショット	*	ヨーヨー1	E
キャン	B	ヒートショット	*	ヨーヨー1	G
キャン	C	ヒートショット	*	ヨーヨー1	*
エアシュート1	*	ヒートショット	*	リカバリー30	F
エアシュート1	*	ヒートショット	*	リカバリー30	H
エアシュート1	*	ラビリング1	A	リカバリー30	M
エアシュート1	*	ラビリング1	M	リカバリー80	D
バブルショット	*	ラビリング1	P	ロール	R
バブルショット	*	ラビリング1	*	ガッツマン	G

このデッキの戦いかた

N1本戦のベスト8決定戦で使用可能。ゼータキャン1とゼータヨーヨー1の2種のプログラムアドバンスが使える。とくにゼータヨーヨー1は2通りの組み合わせが存在するので狙いやすい。リカバリー系チップの枚数が多いのも心強いところ。

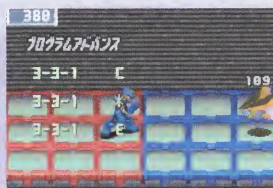

ラビリングで動きを止めてゼータヨーヨー1が強力!

N1フォルダC

入手方法

N1グランプリでベスト8決定まえのフォルダさがし中、ジゴク島にいる白衣のひとに話しかけると入手(第4話) or ジゴク島のハリ山ジゴクに立っている白衣のひとに話しかけると入手(第5話~)

収録チップ

チップ名	コード	チップ名	コード	チップ名	コード
ミニボム	*	ブレイクハンマー	T	パネルスチール	*
ミニボム	*	ブレイクハンマー	T	パネルスチール	*
シングルボム	H	パネルアウト3	*	エリアスチール	*
シングルボム	H	パネルアウト3	*	エリアスチール	*
シングルボム	H	パネルアウト3	*	パネルリターン	*
シングルボム	H	パネルアウト3	*	カモンスネーク	I
ハウガン	P	リカバリー10	*	カモンスネーク	I
ハウガン	P	リカバリー30	*	カモンスネーク	I
ハウガン	P	リカバリー50	*	アタック+10	*
ハウガン	P	リカバリー80	*	ウッド+30	*

このデッキの戦いかた

N1本戦のベスト8決定戦で使用可能。クセが強いが、トリッキーな戦いかたができるフォルダ。スチール系チップで敵エリアをうばい、さらにパネルアウトでパネルを壊してからのカモンスネークが成功すれば相手に絶大なダメージを与えられる。

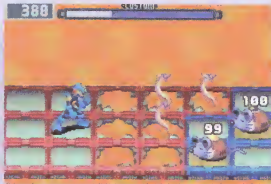

カモンスネークにウッド+30をつければ鬼に金棒。

N1フォルダD

入手方法

N1グランプリでベスト8決定まえのフォルダさがし中、ジゴク島にいる騎士に話しかけると入手(第4話) or ジゴク島のハリ山ジゴクに立っている騎士に話しかけると入手(第5話~)

収録チップ

チップ名	コード	チップ名	コード	チップ名	コード
ソード	Y	パネルスチール	*	ラビリング1	M
ソード	Y	シングルボム	T	ヨーヨー1	F
ソード	Y	ハウガン	P	バンブーランス	H
ソード	Y	フウアツケン	R	ブーメラン1	J
ワイドソード	L	ショックウェーブ	D	プラズマボール1	B
ワイドソード	L	ガッツパンチ	C	トップウ	*
ワイドソード	L	ダッシュアタック	Z	スイコミ	*
ワイドソード	L	バーニングボディ	Q	アタック+10	*
パネルスチール	*	ラットン1	A	フラッシュマン	F
パネルスチール	*	ブレイクハンマー	G	バブルマン	B

このデッキの戦いかた

N1本戦のベスト8決定戦で使用可能。全体的にチップコードがバラバラだが、トップウやスイコミ、フウアツケン、バンブーランスといった敵を動かすチップとパネルスチールをうまく組みあわせ、敵の逃げ場をなくしてから戦おうといいだろう。



ソード系チップの射程のなさをカバーして戦おう。

チップトレーダー

チップトレーダーの使いかた

チップトレーダーは、手持ちのチップ数枚と新しいチップ1枚を交換する機械だ。もらえるチップは各チップトレーダーから出る可能性のあるものからランダムで決定されるため、入れるチップのレア度や攻撃力の大小は関係ない。本当にいらぬチップだけ交換しよう。



使用するたびにセーブされるので大事なチップを入れないように。

チップトレーダーの種類

チップトレーダーには、入れるチップが3枚と入れるチップが10枚、チップではなくバグのかげら10個を入れるものの3種類がある。枚数(個数)を多く必要とするもののほうが、レア度の高いチップがやすい。

場所	種類/必要枚数(個数)	設置話数
ヒグレヤ	チップトレーダー/3枚	第3話
びょういんロビー	チップトレーダースペシャル/10枚	第5話
TV局1Fろうか	チップトレーダースペシャル/10枚	クリア後
シークレットエリア3	バグチップトレーダー/10個	クリア後

チップトレーダーから出るチップの決定方法

- 3/4 でデータライブラリにあるチップに決定
- 1/4 でデータライブラリにないチップに決定

チップトレーダー(ヒグレヤ)の場合	チップトレーダー(そのほか)の場合
28/64 でレア度★のチップから決定	12/64 でレア度★のチップから決定
24/64 でレア度★★のチップから決定	18/64 でレア度★★のチップから決定
6/64 でレア度★★★のチップから決定	18/64 でレア度★★★のチップから決定
4/64 でレア度★★★★のチップから決定	12/64 でレア度★★★★のチップから決定
2/64 でレア度★★★★★のチップから決定	4/64 でレア度★★★★★のチップから決定

ナンバートレーダー

ヒグレヤにあるナンバートレーダーは、8ケタの数字を入力してその番号が当たりだとアイテムやチップ、プログラムがもらえるという機械だ。この数字は、メトロよかよか村駅の売店のチョコから入手できる。



一度この機械に入れた番号は、以後入力できない。

チップトレーダー(ヒクレーヤ) 入手チップリスト

チップ名	コード	チップ名	コード	チップ名	コード
キャンソ	ABCDE*	トルネード	CLPTU	ブラザーフッド1	ACETZ*
ハイキャンソ	HJKLM*	ラビリング1	AMPQS	スチールゼリー1	BCDKY
エアシュート1	*	ラビリング2	BGNRW	スチールゼリー2	EFGPS
エアシュート2	*	ヨーヨー1	CDEFG	スチールパニッシュ	AEIKN
マグマキャンソ1	AGSTV	ヨーヨー2	HUJLK	デスマッチ1	DJMOS
マグマキャンソ2	BDFMO	バッドスパイス1	BDISZ*	ストーンキューブ	ACEHR*
ショットガン	BFJNT	バッドスパイス2	CFIKR	プリズム	HJKQW
ブイガン	DGLPV*	ハンブーランス	DEHRZ	トッブウ	AEHOS*
サイドガン	CHMSY*	グリーンロープ1	DGJMO*	スイコミ	AGLRT*
スプレッドガン	MNOPQ*	グリーンロープ2	EGOTU	ストーンアーム1	DHJOP*
バブルショット	ACDEP	マグナム1	ACHTV	ストーンアーム2	GMPSV*
バブルブイ	DEFSV	マグナム2	BGNOZ	ボーン	BENRY
バブルサイド	BEFGR	ブーメラン1	FHJMT*	ナイト	CHMUV
ヒートショット	BHJLP	ブーメラン2	EIKNV*	ルーク	DFNQU
ヒートブイ	FIJKV	ランダムメテオ	EISVZ	ニードルマシン1	IJMRS
ヒートサイド	CJKLT	ホールメテオ	CHJNQ	ニードルマシン2	FHMTV
ミニボム	BGLOS*	アイスウェーブ1	AKMQW*	ヘビーゲージ	ACRSZ*
シングルボム	DFHJT*	アイスウェーブ2	DHLPR*	クイックゲージ	BEJRY*
ダブルボム	ACHKQ*	ブラズマボール1	BDJRT	パネルリターン	ACDFS*
ホウガン	ADFLP*	ブラズマボール2	AGKMQ	インビジブル	BEFRS*
ブラックボム1	FLNPZ	ビアーロー1	BEMQT	ユカシタモグラ1	ADHJO*
ソード	EHLST	ビアーロー2	FRSUZ	ユカシタモグラ2	BGIKR*
ワイドソード	CELQY	カウントボム	JKLMN	エアシューズ	HINUY*
ロングソード	EILRY	ステルスメイン	ADLRS*	ブラザーフッド2	DLPSZ*
フレイルムソード	FNPRU	キラースンサー1	CKLOP	オウエンカ	CEGLY*
アクアソード	AHNPT	キラースンサー2	AGHNS	ディスコード	DFNTZ*
エレキソード	EKNPV	カースシールド1	ACHLP*	バリア	CELRS*
ハンブーソード	BLNPW	カースシールド2	BCLST	100バリア	EJMRT
カスタムソード	BFRVZ	カンケツゼン	BCLSW	スーパーキタカゼ	ACNSZ
フミコミザン	LMNOP	ボイズンマスク	AFNVQ*	ホーリーパネル	EJLRU*
パニックムード	ACLRZ	ボイズンフェイス	ANQVW*	マグマステージ	AERTY*
フウアツケン	CEHJR	ヘビーシェイク1	EGRSU	アイスステージ	CGMQT*
イアイフォーム	BDGRS	ヘビーシェイク2	BFILQ	クサムラスステージ	EJRWZ*
ショックウェーブ	DHJLR	ラットンハナビ	BFHMY	サンドステージ	BCQUW
ソニックウェーブ	GIMSW	メットガード	*	メタルステージ	DGMOS
ガッツパンチ	BCDEF	パネルアウト1	ABDLS*	カワリミ	CFHMS
エアストーム1	AFHOS	パネルアウト3	CENRY*	パッドメディスン	BDEOS
エアストーム2	CGHMW	リカバリー10	ACEGL*	コピーダメージ	AFHLY*
ダッシュアタック	CDGJZ*	リカバリー30	BDFHM*	アタック+10	*
バーニングボディ	BFGSW	リカバリー50	CEGIN*	ファイア+30	*
トーテム1	GHMOV	リカバリー80	DFHJO*	アクア+30	*
トーテム2	ACETZ	リカバリー120	OQSUV*	エレキ+30	*
ラットン1	ACFHJ	リカバリー150	NPRTV	ウッド+30	*
ラットン2	ACFNO	パネルスチール	AHLSY*	ナビ+20	*
ツナミ	EILST	エリアスチール	ELRSY*		
ブレイクハンマー	BGLPT*	カモンズネーク	DEIRY		

チップトレーナーズメモ帳(ひょうりつ回ロー) 入手チップリスト

チップ名	コード	チップ名	コード	チップ名	コード
ハイキャノン	HIJKL *	バッドスパイス2	CFIKR	スチールリベンジ	CGPRY
メガキャノン	OPQRS	バッドスパイス3	DFJOQ	デスマッチ2	FHNOW
エアシュート2	*	バンブーランス	DEHRZ	デスマッチ3	CMUWY
エアシュート3	*	グリーンローブ1	DGJMO *	プリズム	HJKQW
マグマキャノン1	AGSTV	グリーンローブ2	EGOTU	ストーンアーム2	GMP5V *
マグマキャノン2	BDFMO	グリーンローブ3	HITUV	ストーンアーム3	CILTZ
マグマキャノン3	EHJRW	マグナム1	ACHTQ	NOビーム1	CFGKW
スプレッドガン	MNOPQ *	マグナム2	BGNOZ	NOビーム2	EISUY
ダブルボム	ACHKQ *	マグナム3	DFISW	NOビーム3	HMVWZ
トリプルボム	EINPW	ブーメラン2	EIKNV *	ボーン	BENRY
ホウガン	ADFLP *	ブーメラン3	LOPUZ	ナイト	CHMUV
コオリホウガン	FIMQS *	ランダムメテオ	EISVZ	ルーク	DFNUQ
ヨウガンホウガン	BCHNW *	ホールメテオ	CHJNQ	ニードルマシン1	IJMRS
ブラックボム1	FLNPZ	シュートメテオ	ADFSY	ニードルマシン2	FHMTV
ブラックボム2	DIKQS	アイスウェーブ2	DHLPR *	ニードルマシン3	DLOUZ
ブラックボム3	CGLUY	アイスウェーブ3	CDJRV	ヘビーゲージ	ACRSZ *
フレームソード	FNPRU	ブラズマボール2	AGKMQ	クイックゲージ	BEJRY *
アクアソード	AHNPT	ブラズマボール3	FINPS	インビジブル	BEFRS *
エレキソード	EKNPV	ビーアロー1	BEMQT	ダークホール	ABSTZ
バンブーソード	BLNPW	ビーアロー2	FRSUZ	ユカシタモグラ1	ADHJO *
カスタムソード	BRFVZ	ビーアロー3	AHJNP	ユカシタモグラ2	BGIKR *
バリアフルソード	BCDEF	カウントボム	JKLMN	ユカシタモグラ3	CELMQ
フミコミザン	LMNOP	ステルスマイン	ADLRS *	カゲブシシン	HJNQU *
フミコミクロス	PQRST	キラーセンサー1	CKLOP	エアシューズ	HINUY *
パニックモード	ACLRSZ	キラーセンサー2	AGHNS	ブラザーフッド2	DLP5Z *
フウアツケン	CEHJR	キラーセンサー3	BEJOP	オウエンカ	CEGLY *
イアイフォーム	BDGRS	カースシールド1	ACHLP *	デイスコード	DFNTZ *
ソニックウェーブ	GIMSW	カースシールド2	BCLST	ティンパニー	ANQUW *
ダイナウェーブ	ENQTV	カースシールド3	CELNR	100バリア	EJMRT
ガッツストレート	OPQRS	カンケツセン	BCLSW	200バリア	EFHRU
ガッツインパクト	GHIJK	ボイズンマスク	AFNQV *	オーラ	FISUY
エアストーム2	CGHMW	ボイズンフェイス	ANQVW *	スーパーキタカゼ	ACNSZ
エアストーム3	AGINV	ヘビーシェイク1	EGRSU	ホーリーパネル	EJLRU *
バーニングボディ	BFQSV	ヘビーシェイク2	BFILQ	マグマステージ	AERTY *
トーテム1	GHM0V	ヘビーシェイク3	DMRTZ	アイズステージ	CGMQT *
トーテム2	ACETZ	グレートウェーブ	EJMPY	クサムラステージ	EJRWZ *
トーテム3	DIKNQ	ボルカノキャノン	AGJYZ	サンドステージ	BQQUW
ラットン2	ACFNO	ダッシュコンドル	BILSZ	メタルステージ	DGMOS
ラットン3	ACFRS	バーニングクロス	AFLRS	サンクチュアリ	ACELS
ツナミ	EILST	ラットンハナビ	BFHMY	ナビスカウト	AMNVW
アカツナミ	BFJRU	リカバリー80	DFHJO *	カワリミ	CFHMS
ドロツナミ	DGMVZ	リカバリー120	OQSUV *	シラハドリ	BKRUY
ブレイクハンマー	BGLPT *	リカバリー150	NPRTV	パッドメディスン	BDEOS
トルネード	CLRTU	リカバリー200	MNUVW	コピーダメージ	AFHLY
ラビリング2	BGNRW	リカバリー300	ORVWZ	ファイア+30	*
ラビリング3	CEOTZ	カモンスネーク	DEIRY	アクア+30	*
ヨーヨー2	HIJKL	ブラザーフッド1	ACETZ *	エレキ+30	*
ヨーヨー3	MNOPQ	スチールゼリー2	EFGPS	ウッド+30	*
バッドスパイス1	BDISZ *	スチールゼリー3	GHSTU	ナビ+20	*

チップトレーダースペシャル (TV局1F3局が) 入手チップリスト

チップ名	コード	チップ名	コード	チップ名	コード
ハイキャノン	HIJKL*	バッドスパイス3	DFJQZ	ニードルマシン3	DLOUZ
メガキャノン	OPQRS	パンブーランス	DEHRZ	ヘビーゲージ	ACRSZ*
エアシュート2	*	グリーンローブ1	DGJMO*	クイックゲージ	BEJRY*
エアシュート3	*	グリーンローブ2	EGOTU	ユカシタモグラ2	BGIKR*
マグマキャノン1	AGSTV	グリーンローブ3	HITUV	ユカシタモグラ3	CELMQ
マグマキャノン2	BDFMO	マグナム1	ACHTV	カゲブンシン	HJNQU*
マグマキャノン3	EHJRW	マグナム2	BGNOZ	エアシューズ	HINUY*
スプレッドガン	MNOPQ*	マグナム3	DFISW	ブラザーフッド2	DLPSZ*
ダブルボム	ACHKQ*	ブーメラン2	EIKNV*	デイスコード	DFNTZ*
トリプルボム	EINPW	ブーメラン3	LOPUZ	ティンパニー	ANQUW*
ホウガン	ADFLP*	ランダムメテオ	EISVZ	100バリア	EJMRT
ブラックボム1	FLNPZ	ホールメテオ	CHJNQ	オーラ	FISUY
ブラックボム2	DIKQS	シュートメテオ	ADFSY	ホーリーパネル	EJLRU*
フレイムソード	FNPRU	アイスウェーブ2	DHLPR*	マグマステージ	AERTY*
アークソード	AHNPT	アイスウェーブ3	CDJRV	アイスステージ	CGMQT*
エレキソード	EKNPV	ブラズマボール2	AGKMQ	クサムラスステージ	EJRWZ*
バンブーソード	EKNPV	ブラズマボール3	FINPS	サンドステージ	BCQUW
カスタムソード	BFRVZ	ビーアロー1	BEMQT	メタルステージ	DGMOS
バリアブルソード	BCDEF	ビーアロー2	FRSUZ	コピーダメージ	AFHLY*
フミコミガン	LMNOP	ビーアロー3	AHJNP	プロミネンス	P
フミコミクロス	PQRST	キラーセンサー1	CKLOP	チカスイミヤク	C
パニックムード	ACLRLZ	キラーセンサー2	AGHNS	ライトニング	L
フアツケン	CEHJR	キラーセンサー3	BEJOP	ガイアソード	G
アイフォーム	BDGRS	カーシールド1	ACHLP*	ロール	R
ソニックウェーブ	GIMSW	カーシールド2	BCLST	ロールV2	R
ダイナウェーブ	ENQTV	カーシールド3	CELNR	ガッツマン	G
ガッツストレート	OPQRS	ボイズンマスク	AFNQV*	ガッツマンV2	G
エアストーム2	CGHMW	ボイズンフェイス	ANQVW*	フラッシュマン	F
エアストーム3	AGINV	ヘビーシェイク1	EGRSU	フラッシュマンV2	F
バーニングボディ	BFGSW	ヘビーシェイク2	BFILQ	ビーストマン	B
トーテム1	GHMOW	ヘビーシェイク3	DMRTZ	ビーストマンV2	B
トーテム2	ACETZ	リカバリー120	OQSUW*	バブルマン	B
トーテム3	DIKNQ	リカバリー150	NPRTV	バブルマンV2	B
ラットン2	ACFNO	リカバリー200	MNUVW	デザートマン	D
ラットン3	ACFRS	ブラザーフッド1	ACETZ*	デザートマンV2	D
ツナミ	EILST	スチールゼリー1	BCDKY	プラントマン	P
アカツナミ	BFJRU	スチールゼリー2	EGFPS	プラントマンV2	P
ドロツナミ	DGMVZ	スチールゼリー3	GHSTU	フレイマン	F
ブレイクハンマー	BGLPT*	スチールパニッシュ	AEIKN	フレイマンV2	F
トルネード	CLRTU	ストーンアーム2	GMPSV*	ドリルマン	D
ラビリング2	BGNRW	ストーンアーム3	CILTZ	ドリルマンV2	D
ラビリング3	CEOTZ	NOビーム1	CFGKW	メタルマン	M
ヨーヨー2	HIJKL	NOビーム2	EISUY	メタルマンV2	M
ヨーヨー3	MNOPQ	NOビーム3	HMYWZ	キングマン	K
バッドスパイス1	BDISZ*	ニードルマシン1	IJMSR	キングマンV2	K
バッドスパイス2	CFIKR	ニードルマシン2	FHMTV		

ハッチャットレーダー(ローレック+魔法)

武器チャッパリスト

チャップ名	コード	チャップ名	コード	チャップ名	コード
メガキャンノ	OPQRS	ブラザーフッド1	ACETZ *	ダイフンスイ	D
エアシュート3	*	スチールゼリー3	GHSTU	サンダーボルト	T
マグマキャンノ3	EHJRW	スチールリベンジ	CGPRY	ガイアブレード	G
トリブルボム	EINPW	デスマッチ2	FHNOW	ロール	R
ホウガン	ADFLP *	デスマッチ3	CMUWY	ロールV2	R
オヨリホウガン	FIMQS *	プリズム	HJKQW	ロールV3	R
ヨウガンホウガン	BCHNW *	ストーンアーム3	CILTZ	ガッツマン	G
ブラックボム2	DIKQS	NOビーム2	EISUY	ガッツマンV2	G
ブラックボム3	CGLUY	NOビーム3	HMVWZ	ガッツマンV3	G
フレムソード	FNPRU	ポーン	BENRY	ガッツマンV4	G
アクアソード	AHNPT	ナイト	CHMUV	ブルース	B
エレキソード	EKNPV	ルーク	DFNQU	ブルースV2	B
パンプーソード	BLNPN	ニードルマシン3	DLOUZ	ブルースV3	B
カスタムソード	BFRVZ	クイックゲージ	BEJRY *	ブルースV4	B
バリアフルソード	BCDEF	ダークホール	ABSTZ	フラッシュマン	F
ファミコミザン	LMNOP	ユカシタモグラ3	CELMQ	フラッシュマンV2	F
ファミコミグロス	PQRST	カゲブンシン	HJNQW *	フラッシュマンV3	F
パニックムード	ACLZR	ブラザーフッド2	DLPSS *	フラッシュマンV4	F
フウアツケン	CEHJR	オウエンカ	CEGLY *	ビーストマン	B
アイフォーム	BDGRS	デイスコード	DFNTZ *	ビーストマンV2	B
ダイナウェーブ	ENQTV	ティンパニー	ANQUW *	ビーストマンV3	B
ガッツストレート	OPQRS	200バリア	EFHRU	ビーストマンV4	B
ガッツインパクト	GHIJK	オーラ	FISUY	バブルマン	B
エアストーム3	AGINV	スーパーキタカゼ	ACNSZ	バブルマンV2	B
パーニングボディ	BFQSW	マグマステージ	AERTY *	バブルマンV3	B
トーム3	DIKNQ	アイスステージ	CGMQT *	バブルマンV4	B
ラットン3	ACFRS	クサムラスステージ	EJRWZ *	デザートマン	D
アカツナミ	BFJRU	サンドステージ	BCQWU	デザートマンV2	D
ドロツナミ	DGMVZ	メタルステージ	DGMOS	デザートマンV3	D
トルネード	CLRTU	サンクチュアリ	ACELS	デザートマンV4	D
ラビリング3	CEOTZ	ナビスカウト	AMNVW	プラントマン	P
ヨーヨー3	MNOPQ	カワリミ	CFHMS	プラントマンV2	P
パッドスパイス2	CFIKR	シラハドリ	BKRUY	プラントマンV3	P
パッドスパイス3	DFJOQ	パッドメディスン	BDEOS	プラントマンV4	P
パンプーランス	DEHRZ	ファイア+30	*	フレイマン	F
グリーンロープ3	HITUV	アクア+30	*	フレイマンV2	F
マグナム3	DFISW	エレキ+30	*	フレイマンV3	F
プーメラン3	LOPUZ	ウッド+30	*	フレイマンV4	F
シュートメテオ	ADFSY	ナピ+20	*	ドリルマン	D
アイスウェーブ3	CDJRV	ドリームオーラ	D	ドリルマンV2	D
プラズマボール3	FINPS	ムラマサブレード	M	ドリルマンV3	D
ピーアロー3	AHJNP	オジソウサン	O	ドリルマンV4	D
カウントボム	JKLMN	ボイズナンヌビス	A	メタルマン	M
ステルスメイン	ADLRS *	アタック+30	*	メタルマンV2	M
キラーセンサー1	CKLOP	ナピ+40	*	メタルマンV3	M
キラーセンサー2	AGHNS	バラディンソード	P	メタルマンV4	M
キラーセンサー3	BEJOP	ゼウスハンマー	Z	キングマン	K
カースシールド3	CELNR	ゴッドストーン	S	キングマンV2	K
カンケツゼン	BCLSW	オールドウッド	W	キングマンV3	K
ヘビーシェイク3	DMRTZ	フルカスタム	*	キングマンV4	K
グレートウェーブ	EJMPY	リュウセイゲン	R	ダークマン	D
ボルカノキャンノ	AGJYZ	ホルターガイスト	G	ダークマンV2	D
ダッシュコンドル	BILSZ	ジェラシー	J	ダークマンV3	D
パーニングクロス	AFLRS	プロミネンス	P	ダークマンV4	D
ラットンハナビ	BFHMY	チカスイミヤク	C	ヤマトマン	Y
リカバリー200	MNUVW	ライトニング	L	ヤマトマンV2	Y
リカバリー300	ORVWZ	ガイアソード	G	ヤマトマンV3	Y
カモンズネーク	DEIRY	サラマンダー	S	ヤマトマンV4	Y

04

バトルチップデータ編



バトルチップデータ

スタンダード、メガクラス、ギガクラスの順番でバトルチップの解説。
シナリオクリア後は、チップのコンプリートを目指すのもいいだろう。

チップデータの見かた

1 キャリブ
2 レア度
3 レギュラー容量
4 属性
5 攻撃力
6 ヒット数
7 貫通しない攻撃の軌道
8 貫通する攻撃の軌道
9 特定のパネルへ落下する攻撃の軌道
10 攻撃範囲

▲ 初、キャンダム、CT
■ 初、キャンダム、CT
● キャンダム、CT
■ CT
■ CT
■ キャンダム、CT

弾はまっすぐ飛び、ロックマンの前方にいる敵1体にヒットする。貫通10回はなく、途中で障害物に当たると消えてしまう。敵がおなレインにならんだところを狙って撃とう。

攻撃範囲

1 バトルチップのイラスト

チップ選択画面に表示される2種類のイラスト。

2 属性

チップに設定されている属性で、□は無属性、🔥は炎属性、💧は水属性、⚡は電気属性、🌿は木属性を表わす。

3 レギュラー容量

単位はメガバイト。ロックマンのレギュラー容量がこの数値以下なら、レギュラーチップとして選べる。

4 レア度

★の数が多くほど入手しにくいチップを表わし、最大5。

5 攻撃力

ゲーム中で表示されている攻撃力。チップによっては数回攻撃を行なうものもあるので、攻撃力合計というわけではない。

6 ヒット効果

攻撃をヒットさせたときの相手の反応を表わし、A～Dの4つのパターンがある。

- A: 変化なし。すぐにつぎの攻撃を当てられる
- B: 体をのけぞらせ、一瞬だけ動きが止まる。無敵状態にはならないので、連続して攻撃を当てるチャンス
- C: のけぞったうえ、すこしのあいだ無敵状態になる。相手の動きは止まるが、点滅しているあいだはダメージを与えられない
- D: 攻撃ヒットと同時にうしろのパネルに吹き飛ばされる。無敵状態にはならない

7 チップのパラメータ

チップに設定されている様々な効果。

耐久力	障害物を設置するチップの場合のみのHPを表わす
ステータス異常	攻撃時に、相手に与えるステータス異常。それぞれ、マヒは行動不能、移動不可は移動のみが不可、混乱は思い通りに行動不可、ツタは行動不能後ダメージを与える、という4種類がある。()内の中中小は、効果の持続時間を表わす
ソード	ソード攻撃であるかどうかを表わす
ブレイク	ガードブレイク効果の有無を表わす
貫通	攻撃が敵や障害物を貫通するかどうかを表わす
対インビジ	インビジブル中の敵に対して有効な攻撃を表わす
対ユカシタ	パネルの下にもぐり、攻撃をよける敵に対して有効な攻撃を表わす。

8 コード別入手方法

コード別のチップ入手方法を記載している。それぞれ()内は、手に入れた場所を表わす。

初	最初からフォルダに入っているもの
敵の名前	その敵を倒すと一定の確率で手に入るもの。※1は、カスタムスタイルでナビチップ・バスター・ため撃ちを使わずにウィルスパスをバスターレベルSで倒したときに入手できるもの。※2はブラザースタイルで20秒以内にバスターレベルSで倒したときに入手できるもの
店	チップ商人や各地のチップショップで購入できるもの
バ	バグのかけらと交換して手に入るもの
ヒ	ヒグレヤから購入できるもの
宝	ミステリーデータから入手できるもの
宝OL	オープンブロックが必要なミステリーデータから入手できるもの
ラ	ランダムミステリーデータから入手できるもの
CT	ヒグレヤのチップトレーダーから入手できるもの
CS1	病院のロビーにあるチップトレーダースペシャルから入手できるもの
CS2	TV局の1F廊下にあるチップトレーダースペシャルから入手できるもの
BT	シークレットエリア3にあるバグチップトレーダーから入手できるもの
交	チップトレードで手に入るもの
依	依頼掲示板をクリアすることで入手できるもの
クイズ	クイズに正解すると手に入るもの

9 チップの解説

10 攻撃範囲

チップの攻撃範囲をテキストと図で解説している。フィールドの左半分の赤いエリアが自エリア、右半分の青いエリアが敵エリアを表わしている。図で使用されている記号については下記を参照。

バトルチップの攻撃範囲	チップの効果で移動する敵の軌道
貫通しない攻撃の軌道	半壊したパネル
貫通する攻撃の軌道	全壊したパネル
特定のパネルへ落下する攻撃の軌道	チップの効果によって発生する誘爆

スタンダードチップ



キャノン

レア度 ★

攻撃力 40

ヒット効果 A

12 MB

耐久力	ステータス異常	ソード	ブレイク	貫通	弱バビ	弱カガタ
-	-	×	×	×	×	×

- ▲ 初、キャノードム、CT
- 初、キャノードム、CT
- キャノードム、店(科学省スクエア)、宝(どうぶつえんの電脳3)、CT
- ◇ CT
- CT
- * キャノードム*1、CT

キャノン砲を発射して攻撃。弾のスピードは速く、離れた場所にいる敵にも一瞬で命中する。

攻撃範囲

弾はまっすぐ飛び、ロックマンの前方にいる敵1体にヒットする。貫通効果はなく、途中で障害物に当たると消えてしまう。敵がおなじラインにならんだところを狙って撃とう。

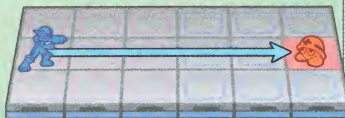

ハイキャノン

レア度 ★★

攻撃力 60

ヒット効果 A

24 MB

耐久力	ステータス異常	ソード	ブレイク	貫通	弱バビ	弱カガタ
-	-	×	×	×	×	×

- キャノードム2、CT、CS1、CS2
- キャノードム2、CT、CS1、CS2
- キャノードム2、CT、CS1、CS2
- ラ(ウラインターネット1)、CT、CS1、CS2
- キャノードム2*1、CT、CS1、CS2
- * CT、CS1、CS2

キャノンの強化版チップ。攻撃範囲や弾のスピードはそのままで、与えるダメージが増している。



メガキャノン

レア度 ★★★

攻撃力 80

ヒット効果 A

36 MB

耐久力	ステータス異常	ソード	ブレイク	貫通	弱バビ	弱カガタ
-	-	×	×	×	×	×

- キャノードム3、CS1、CS2、BT
- CS1、CS2、BT
- キャノードム3、CS1、CS2、BT
- キャノードム3、CS1、CS2、BT
- キャノードム3*1、CS1、CS2、BT

攻撃力がさらにアップ。キャノン系チップは通信対戦時に限りヒットした敵がのけぞり、無敵となる。



エアシュート1

レア度 ★

攻撃力 20

ヒット効果 D

4 MB

耐久力	ステータス異常	ソード	ブレイク	貫通	弱バビ	弱カガタ
-	-	×	×	×	×	×

* 初、CT

空気砲で敵1体を攻撃する。ダメージを与えつつ、ヒットした相手を1マス奥へ押すことができる。

攻撃範囲

攻撃範囲は前方のヨコ1列。弾が命中した相手は1マスだけ後ろに押される。ストーンキューブなどの障害物に当たると画面右端まで飛び、敵にぶつけてダメージを与えられる。

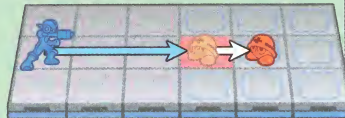

エアシュート2

レア度 ★★

攻撃力 30

ヒット効果 D

12 MB

耐久力	ステータス異常	ソード	ブレイク	貫通	弱バビ	弱カガタ
-	-	×	×	×	×	×

* バ(よかよかエリア1)、ラ(ビーチエリア1)、CT、CS1、CS2

攻撃範囲や相手を押せる能力はエアシュート1とおなじ。与えるダメージが少しだけアップしている。



エアシューター3

レア度 ☆☆☆ 攻撃力 **40** ヒット効果 **D**

耐久力	ステータス異常	ソード	ブレイク	貫通	対インビ	対ユガタ
-	-	X	X	X	X	X

18 MB

* CS1, CS2, BT

基本性能はエアシューター2とおなじで、攻撃力が増している。移動しない敵を動かすときなどに利用しよう。



マグマキャノン1

レア度 ☆☆ 攻撃力 **90** ヒット効果 **C**

耐久力	ステータス異常	ソード	ブレイク	貫通	対インビ	対ユガタ
-	-	X	X	X	X	X

34 MB

- A ボルカノ、CT、CS1、CS2
- G ボルカノ^{※1}、CT、CS1、CS2
- S ボルカノ、CT、CS1、CS2
- T ボルカノ、CT、CS1、CS2
- V CT、CS1、CS2

炎属性を備えたキャノン攻撃。自エリアにマグマパネルがあると、そのマグマを吸い攻撃力がアップする。

前方のヨコ1列が攻撃範囲。ただし、右の図のように自エリアにマグマパネルがあった場合は、マグマパネル1枚につきダメージが10追加され、さらに貫通効果がつく。

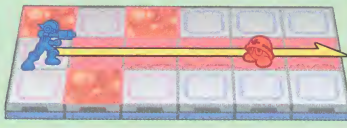

攻撃範囲



マグマキャノン2

レア度 ☆☆☆ 攻撃力 **120** ヒット効果 **C**

耐久力	ステータス異常	ソード	ブレイク	貫通	対インビ	対ユガタ
-	-	X	X	X	X	X

42 MB

- B CT、CS1、CS2
- D ボルカノドン^{※1}、CT、CS1、CS2
- F ボルカノドン、CT、CS1、CS2
- M ボルカノドン、CT、CS1、CS2
- O ボルカノドン、CT、CS1、CS2

マグマキャノン1と変わらず、威力のみが増している。マグマパネル1枚あたりの追加ダメージ量は10のまま。



マグマキャノン3

レア度 ☆☆☆☆ 攻撃力 **150** ヒット効果 **C**

耐久力	ステータス異常	ソード	ブレイク	貫通	対インビ	対ユガタ
-	-	X	X	X	X	X

60 MB

- E ボルカノギレン^{※1}、CS1、CS2、BT
- H ボルカノギレン、CS1、CS2、BT
- J CS1、CS2、BT
- R ボルカノギレン、CS1、CS2、BT
- W ボルカノギレン、CS1、CS2、BT

マグマキャノンの最強版チップ。攻撃範囲やマグマパネルによる追加ダメージ量に変化はない。



ボルカノキャノン

レア度 ☆☆☆☆☆ 攻撃力 **150** ヒット効果 **C**

耐久力	ステータス異常	ソード	ブレイク	貫通	対インビ	対ユガタ
-	-	X	X	X	X	X

75 MB

- A ボルカノギレン^{※1}、CS1、BT
- G ボルカノドン^{※1}、CS1、BT
- J CS1、BT
- V ボルカノ^{※1}、CS1、BT
- Z CS1、BT

炎属性のワイドキャノンで広範囲を攻撃する。自エリアのマグマパネルによって攻撃力が増す。

武器をかまえたあと、前方のヨコ3列を同時攻撃。自エリアにマグマパネルがあると攻撃力が上がり(1枚につき10ダメージ加算)、貫通効果がつくのはマグマキャノンとおなじ。

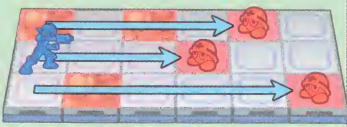

攻撃範囲

マグマパネルを増やすには

マグマパネルの枚数が攻撃力が変わるマグマキャノン系チップ。エリアスチールで自エリアを広げたあとマグマステージを使えば、より大きなダメージを与えられるぞ。



エリアスチールを2枚使えば、与えるダメージが60アップする。



ショットガン

レア度 ★

攻撃力 30

8 MB

ヒット効果 A

- ラ (科学省エリア1)、CT
- CT
- 初、CT
- CT
- ラ (秋原エリア1)、CT

耐久力 ステータス異常 ソード ブレイク 貫通 射インビ 弾カガク

- - X X X X X X

前方にショットガンを放つ。敵や障害物にヒットすると、ほかのパネルに誘爆する効果を持つ。

攻撃範囲

ロックマンの前方、ヨコ1列が攻撃範囲。弾がヒットするとその奥(右側)のパネルに誘爆が発生し、そこにいる敵にもおなじダメージを与える。障害物に隠れた敵にも攻撃できる。

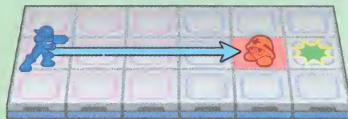

ゾイガン

レア度 ★

攻撃力 30

8 MB

ヒット効果 A

- 初、CT
- CT
- 店 (秋原エリア2)、CT
- CT
- V CT
- * CT

耐久力 ステータス異常 ソード ブレイク 貫通 射インビ 弾カガク

- - X X X X X X

ショットガン系の遠距離攻撃用チップで、名前の通り、命中するとV字形の誘爆が起こる。

攻撃範囲

弾はまっすぐ飛び、敵や障害物に当たるとナメ奥の2パネルに誘爆が発生する。弾のスピードはかなり速いので、敵がV字に並んだ瞬間に撃てば、3体にダメージを与えられる。

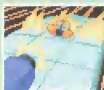
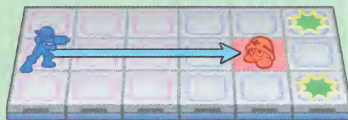

サイドガン

レア度 ★

攻撃力 30

8 MB

ヒット効果 A

- CT
- H CT
- M CT
- S 初、宝(やいとのHP)、CT
- V CT
- * CT

耐久力 ステータス異常 ソード ブレイク 貫通 射インビ 弾カガク

- - X X X X X X

ショットガン系チップ。敵や障害物にヒットすると、その上下にあるパネルに誘爆が発生する。

攻撃範囲

攻撃範囲はロックマンの前方、ヨコ1列。敵や障害物にヒットすると、その上下の2パネルに誘爆が発生する。中央の列にいる敵に当てれば、タテ3パネルを同時に攻撃できる。

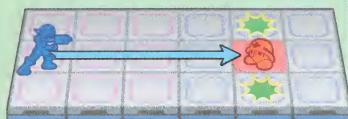

スプレッドガン

レア度 ★★

攻撃力 30

16 MB

ヒット効果 A

- ラ (科学省エリア2)、CT、CS1、CS2
- 宝 (コンパネの電腦)、ラ (科学省エリア1)、CT、CS1、CS2
- ラ (秋原エリア3)、CT、CS1、CS2
- 宝 (校長ノートPCの電腦2)、ラ (ビーチエリア2)、CT、CS1、CS2
- ラ (ビーチエリア1)、CT、CS1、CS2
- * CT、CS1、CS2

耐久力 ステータス異常 ソード ブレイク 貫通 射インビ 弾カガク

- - X X X X X X

誘爆の範囲がさらに広がったショットガン系チップ。最大で9パネルを同時に攻撃できる。

攻撃範囲

ロックマンの前方、ヨコ1列が攻撃範囲。敵や障害物に命中すると、そのパネルを中心に3×3マスの誘爆が発生する。右図のように当てれば、敵エリア全体を攻撃できる。

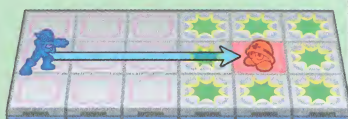



バブルショット

レア度 ★

攻撃力 60

14 MB

- A エビロン[®]、CT
- C エビロン、CT
- D エビロン、CT
- E エビロン、CT
- P CT

耐久力	ステータス異常	ソード	フレイク	貫通	射心ビジ	射心カタ
-	-	X	X	X	X	X

ショットガン系チップのひとつで、敵や障害物にヒットすると水属性を持った泡の誘爆が発生させる。

攻撃範囲

攻撃範囲はショットガンとおなじ。発射した弾、誘爆が発生した泡ともに水属性を持ち、炎属性の敵に大ダメージを与える。泡はマグマパネルをもとに戻す効果もある。

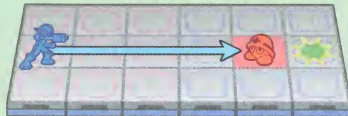

バブルライ

レア度 ★★

攻撃力 60

22 MB

- D エビデル、CT
- E エビデル、CT
- F エビデル、CT
- S エビデル[®]、CT
- V CT

耐久力	ステータス異常	ソード	フレイク	貫通	射心ビジ	射心カタ
-	-	X	X	X	X	X

ショットガン系チップのひとつでバブルショットとおなじ水属性だが、攻撃範囲が若干変わっている。

攻撃範囲

誘爆が起こる場所はフイガンとおなじで、ヒットすると、ナナム奥の2パネルに泡が発生する。炎属性の敵が多く出現するエリアでは、ぜひフォルダに入れておきたい。

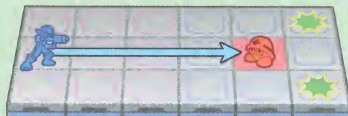

バブルサイド

レア度 ★★★

攻撃力 60

30 MB

- B CT
- E エビサイド、CT
- F エビサイド、CT
- G エビサイド、CT
- R エビサイド[®]、CT

耐久力	ステータス異常	ソード	フレイク	貫通	射心ビジ	射心カタ
-	-	X	X	X	X	X

命中すると両サイドに泡の誘爆を起こす。水属性のショットガン系チップ。炎属性の敵には倍のダメージ。

攻撃範囲

前方に水属性のショットガンを放つ。命中すると上下のパネルに泡が発生し、そこにいる敵にもダメージを与える。相手の動きをよく見て使い、複数の敵にヒットさせよう。

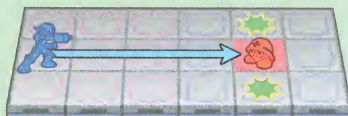

ヒートショット

レア度 ★

攻撃力 40

16 MB

- B ガルー[®]、店(秋原エリア2)、CT
- H ガルー、CT
- I ガルー、CT
- J ガルー、CT
- P CT

耐久力	ステータス異常	ソード	フレイク	貫通	射心ビジ	射心カタ
-	-	X	X	X	X	X

炎属性を持ったショットガン系チップで、奥のパネルに誘爆を起こす。木属性の敵には80ダメージを与える。

攻撃範囲

攻撃に炎属性がついたほかは、ショットガンとおなじ。前方の敵や障害物に弾が当たると、その後ろのパネルに爆発が起こり、炎属性のダメージを与える。木属性の敵に効果的。

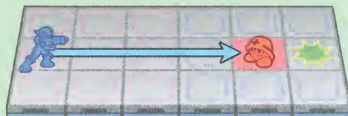



ヒートブレイク

レア度 ★★

攻撃力 40

24 MS

ヒット効果 A

- ガルーバー、CT
- ガルーバー、CT
- ガルーバー、CT
- ガルーバー*1、CT
- ガルーバー、CT

耐久力	ステータス異常	ソード	ブレイク	貫通	射撃バジ	対コカガタ
-	-	X	X	X	X	X

ナナム奥の2パネルに誘爆を発生させる、炎属性のショットガン系チップ。攻撃力が少しだけ上がっている。

攻撃範囲

攻撃範囲、誘爆の発生箇所はブイガンとおなじ。弾が命中すると、ナナム奥の2パネルに爆発が起こる。最後の敵に当たっても誘爆は発生しないので、前に出たところを狙おう。

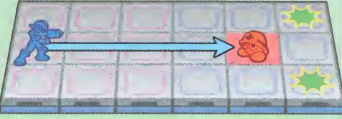

ヒートサイド

レア度 ★★★

攻撃力 40

32 MS

ヒット効果 A

- CT
- ガルーダン、CT
- ガルーダン、CT
- ガルーダン、CT
- ガルーダン*1、宝(びょういんの電脳3)、CT
- CT

耐久力	ステータス異常	ソード	ブレイク	貫通	射撃バジ	対コカガタ
-	-	X	X	X	X	X

ショットガン系チップのひとつで炎属性を持つ。誘爆がヒットした敵にも、炎属性のダメージを与える。

攻撃範囲

敵や障害物に攻撃が当たると、その上下の2パネルに爆発が起こる。最大でタテ3パネルを同時に攻撃できるので、敵をうまく誘導し、タテに並んだ瞬間にチップを使おう。

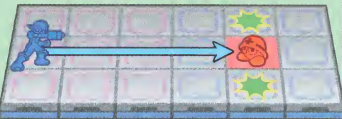

ミミボム

レア度 ★

攻撃力 50

6 MS

ヒット効果 A

- 初、CT
- CT
- CT
- CT
- 初、ラ(秋原エリア1)、CT

耐久力	ステータス異常	ソード	ブレイク	貫通	射撃バジ	対コカガタ
-	-	X	X	X	X	X

ロックマンが大きく振りかぶり、前方に爆弾を放り投げる。落下地点にいる敵にダメージを与える。

攻撃範囲

爆弾は3マス前方のパネルに落ちて爆発する。敵に直接ぶつければダメージを与えられるが、爆弾は山なりに飛び、地面に落ちるまで時間がかかるので、動く敵には当てづらい。

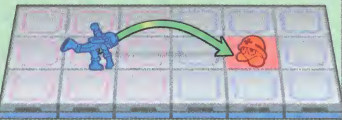

シングルボム

レア度 ★

攻撃力 50

12 MS

ヒット効果 A

- CT
- CT
- CT
- ボンビートル、CT
- ボンビートル、CT
- * ボンビートル*1、CT

耐久力	ステータス異常	ソード	ブレイク	貫通	射撃バジ	対コカガタ
-	-	X	X	X	X	X

ミニボムと同様、爆弾を前方に放り投げる。攻撃範囲がミニボムより広がっている。

攻撃範囲

爆弾の落下地点はロックマンの3マス前方。パネルに落ちると爆発し、上下1パネルに爆風を広げる。タテ1列を攻撃できるので、上下移動しかできない敵に有効。

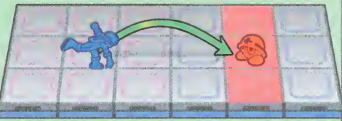



ダブルボム

24 MB

レア度	☆☆☆	攻撃力	50	ヒット効果	A
耐久力	-	ステータス異常	ソード	ブレイク	貫通
			X	X	X
			X	X	X

- A ドンビートル[®]、CT、CS1、CS2
- C CT、CS1、CS2
- H ドンビートル、店(よかよかスクエア)、CT、CS1、CS2
- K CT、CS1、CS2
- O ドンビートル、CT、CS1、CS2
- * ドンビートル[®]、CT、CS1、CS2

爆弾をふたつ、連続して投げる。爆弾の落下場所、爆風の広がる範囲はシングルボムとおなじ。



トリプルボム

36 MB

レア度	☆☆☆	攻撃力	50	ヒット効果	A
耐久力	-	ステータス異常	ソード	ブレイク	貫通
			X	X	X
			X	X	X

- F ゴンビートル[®]、CS1、CS2、BT
- I CS1、CS2、BT
- N ゴンビートル、CS1、CS2、BT
- P CS1、CS2、BT
- W ゴンビートル、CS1、CS2、BT

3つの爆弾を続けざまに投げる。爆弾は3マス前方に落ち、上下のパネルに爆風を発生させる。



ホウガン

33 MB

レア度	☆☆☆	攻撃力	160	ヒット効果	C
耐久力	-	ステータス異常	ソード	ブレイク	貫通
			X	O	X
			X	O	X

- A CT、CS1、CS2、BT
- D ハルドボルズ、CT、CS1、CS2、BT
- F CT、CS1、CS2、BT
- L ハルドボルズ[®]、CT、CS1、CS2、BT
- P CT、CS1、CS2、BT
- * ラ(シークレットエリア2)、CT、CS1、CS2、BT

パネルを全壊する能力を持った砲丸を前方へ放り投げる。敵に命中させれば大ダメージ。

攻撃範囲

砲丸は山なりに飛び、3マス前方に落下する。敵に命中した場合はパネルを半壊させ、なにもないパネルに落ちた場合は一撃で穴を開ける。ガード中の敵にもダメージを与えられる。

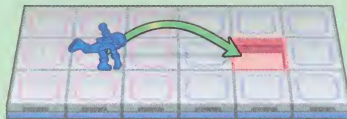

ヨオリホウガン

18 MB

レア度	☆☆☆	攻撃力	120	ヒット効果	C
耐久力	-	ステータス異常	ソード	ブレイク	貫通
			X	O	X
			X	O	X

- F CS1、BT
- I CS1、BT
- M コルドボルズ、CS1、BT
- O CS1、BT
- S CS1、BT
- * コルドボルズ[®]、CS1、BT

落下地点のパネルをこおりパネルに変える、ホウガン系チップ。炎属性の敵には2倍のダメージ。



ヨウガンホウガン

20 MB

レア度	☆☆☆	攻撃力	140	ヒット効果	C
耐久力	-	ステータス異常	ソード	ブレイク	貫通
			X	O	X
			X	O	X

- B マグラボルズ[®]、CS1、BT
- C CS1、BT
- H マグラボルズ、CS1、BT
- N CS1、BT
- W CS1、BT
- * マグラボルズ[®]、CS1、BT

炎属性を持ったホウガン。3マス前方に落下し、そこにあるパネルをマグマパネルに変える。



ブラックボム1

60 MB

レア度	☆☆	攻撃力	120	ヒット効果	C
耐久力	100	ステータス異常	ソード	ブレイク	貫通
			X	O	X
			X	O	X

- F CT、CS1、CS2
- L CT、CS1、CS2
- N CT、CS1、CS2
- P 室(ジゴク島エリア)、CT、CS1、CS2
- Z CT、CS1、CS2

不発弾を敵エリアに置く。炎属性の攻撃が不発弾に当たると爆発し、敵エリア全体を炎で包む。

攻撃範囲

不発弾は3マス前方に落ち、炎属性の攻撃が当たると敵エリア内全体を炎で包む。敵に直接当たった場合は、敵エリア全体を攻撃しないが、ブレイク性能を持つ。

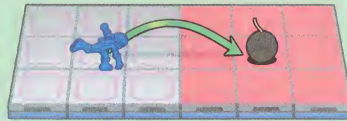

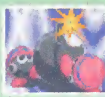

ブラックボム2

70 MB

レア度 ★★★

攻撃力 170

ヒット効果 C

- ▷ CS1、CS2、BT
- CS1、CS2、BT
- CS1、CS2、BT
- CS1、CS2、BT
- ◇ 宝(ウラインターネット2)、CS1、CS2、BT

耐久力	ステータス異常	ソード	ブレイク	貫通	炎バジ	羽コガタ
100	-	X	O	X	X	X

ブラックボム1より攻撃力が上がっている。爆弾は、炎属性の敵やマグマパネルの上に落としても爆発する。



ブラックボム3

80 MB

レア度 ★★★★★

攻撃力 220

ヒット効果 C

- ◇ CS1、BT
- ◇ CS1、BT
- 店(シークレットエリア2)、CS1、BT
- CS1、BT
- ▽ CS1、BT

耐久力	ステータス異常	ソード	ブレイク	貫通	炎バジ	羽コガタ
100	-	X	O	X	X	X

爆発の威力がブラックボム2よりさらに増している。攻撃の効果や攻撃範囲はブラックボム1とおなじ。



ソード

10 MB

レア度 ★

攻撃力 80

ヒット効果 C

- ◇ CT
- CT
- 初、CT
- CT
- ▽ CT、ラ(秋原エリア1)

耐久力	ステータス異常	ソード	ブレイク	貫通	炎バジ	羽コガタ
-	-	O	X	X	X	X

ソードで目の前の敵1体を斬りつける。接近戦用のチップなので、相手の反撃に気をつけよう。

攻撃範囲

攻撃範囲は目の前の1パネルで、チップ使用とほぼ同時にソードを振る。自エリアに侵入してくる敵に有効だが、相手に近づく必要があるので反撃される危険も大きい。



ワイドソード

16 MB

レア度 ★★

攻撃力 80

ヒット効果 C

- ◇ CT、交(第3話~)
- ◇ CT
- 初、宝(秋原エリア1)、CT
- CT
- ▽ ラ(科学省エリア1)、CT

耐久力	ステータス異常	ソード	ブレイク	貫通	炎バジ	羽コガタ
-	-	O	X	X	X	X

広範囲を攻撃できるソード系チップ。接近する敵に有効なので、1枚はフォルダに入れておきたい。

攻撃範囲

目の前のパネルと、その上下の合計3パネルが攻撃範囲。複数の敵を同時に斬りつけることができ、スウォーデン系など前に出てくる敵をまとめて攻撃するのに便利。



リングソード

24 MB

レア度 ★★★

攻撃力 80

ヒット効果 C

- ◇ スウォーデン、宝(秋原エリア3)、CT
- CT
- スウォーデン、CT
- スウォーデン^{※1}、CT
- ▽ スウォーデン、CT

耐久力	ステータス異常	ソード	ブレイク	貫通	炎バジ	羽コガタ
-	-	O	X	X	X	X

攻撃範囲が伸びたソード系チップ。ヨコに並んだ2体の敵を同時に攻撃することができる。

攻撃範囲

目の前のヨコ2パネルが攻撃範囲。最前列まで出てこない敵や、障害物の奥にいる敵にもダメージを与えられる。敵が正面にきたらすかさずAボタンを押し、ソードを振るのだ。





フレイムソード

20 MB

レア度☆☆☆ 攻撃力130 ヒット効果C

耐久力 ステータス異常 ソード フレイク 貫通 対心ビシ 対カクタ

- スwordラ^{#1}、CT、CS1、CS2、BT
- スwordラ、CT、CS1、CS2、BT
- スwordラ、CT、CS1、CS2、BT
- 宝(びょういんの電腦5)、CT、CS1、CS2、BT
- スwordラ、CT、CS1、CS2、BT

ソード系チップのひとつで、炎属性を持った剣を振る。木属性の敵には260ダメージ与える。

攻撃範囲

攻撃範囲はワイドソードとおなじで、目の前の3パネルを斬りつける。木属性の敵には、ダメージ2倍。そのエリアに出現する敵の属性を考えてフォルダに入れよう。

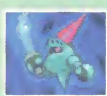

アクアソード

25 MB

レア度☆☆☆ 攻撃力150 ヒット効果C

耐久力 ステータス異常 ソード フレイク 貫通 対心ビシ 対カクタ

- スwordタル、CT、CS1、CS2、BT
- スwordタル、CT、CS1、CS2、BT
- スwordタル、CT、CS1、CS2、BT
- スwordタル^{#1}、CT、CS1、CS2、BT
- スwordタル、CT、CS1、CS2、BT

ワイドソードの水属性版チップ。属性を持ったソード系チップのなかで攻撃力が高くなる。



エレキソード

23 MB

レア度☆☆☆ 攻撃力130 ヒット効果C

耐久力 ステータス異常 ソード フレイク 貫通 対心ビシ 対カクタ

- CT、CS1、CS2、BT
- CT、CS1、CS2、BT
- 店(よかよかスクエア)、CT、CS1、CS2、BT
- CT、CS1、CS2、BT、交(第2話~)
- ラ(ウインターネット6)、CT、CS1、CS2、BT

電気属性を持ったソードで敵を斬る。攻撃範囲はワイドソードとおなじで、水属性の敵に倍のダメージ。



パニョソード

18 MB

レア度☆☆☆ 攻撃力140 ヒット効果B

耐久力 ステータス異常 ソード フレイク 貫通 対心ビシ 対カクタ

- CT、CS1、CS2、BT
- CT、CS1、CS2、BT
- 宝OL(コンピュータの電腦)、CT、CS1、CS2、BT
- 店(秋原スクエア)、CT、CS1、CS2、BT
- CT、CS1、CS2、BT

木属性を持ったソード系チップ。攻撃範囲はワイドソードとおなじで、電気属性の敵に対して効果大。



カスタムソード

21 MB

レア度☆☆☆ 攻撃力0~256 ヒット効果C

耐久力 ステータス異常 ソード フレイク 貫通 対心ビシ 対カクタ

- 店(ピーチスクエア)、CT、CS1、CS2、BT
- CT、CS1、CS2、BT
- CT、CS1、CS2、BT
- CT、CS1、CS2、BT
- 宝(科学省エリア1)、CT、CS1、CS2、BT

カスタムゲージのたまった量で攻撃力が変化するソード系チップ。攻撃範囲が広いのも特徴のひとつ。

攻撃範囲

目の前のヨコ2パネル×タテ3パネルが攻撃範囲。攻撃力は256まで上昇し、カスタムゲージが満タンになると0になる。ゲージがたまりきる直前なら、ダメージ200以上は狙える。

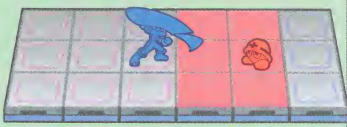

ソード系チップの活用法

攻撃力が高く、属性の種類も豊富なソード系チップは有効に活用したい。エリアスチールやサイコミなどセットで使えば、どんなに後ろにいる敵にも攻撃できるぞ。



ダークシャドーは、ソード系でないため攻撃が当たらない。

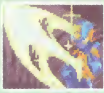

パラソルソード

68
MB

レア度 ★★★★★

攻撃力 160

ヒット効果 C

耐久力 -

ステータス異常 -

ソード

ブレイク

貫通

炎インビ

氷インビ

- CS1、CS2、BT、交(第6話〜)
- CS1、CS2、BT
- 店(ウラインターネット4)、CS1、CS2、BT
- 店(ウラスクエア)、CS1、CS2、BT
- CS1、CS2、BT

使用時にコマンドを入力することで、7種類の攻撃を使い分けられる特殊なソード系チップ。

コマンド入力 変化

コマンド技について

パラソルソードのコマンド技は6種類。コマンドはすべてAボタンを押しながら、すばやく正確に入力しなければならない。



ふつうに使った場合、攻撃範囲は目の前の1パネル。

ロングソード

コマンド: A+ ↓ ↘ →

目の前のヨコ2パネルを斬りつける。十字ボタンを下から右へ、左手の親指をすべらせるように動かすのがコマンド入力のコツ。



ファイターソード

コマンド: A+ ← ↙ ↓ ↘ →

前方のヨコ3パネルが攻撃範囲。ロングソードの場合とおなじく、十字ボタンを左から右へ親指をすべらせるように入力すること。

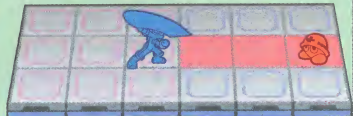

ワイドソード

コマンド: A+ ↑ ↘ ↓

攻撃範囲はワイドソードとおなじだが、威力は2倍。目の前のタテ1列に敵が並んでいたら、このコマンドでまとめて斬りつけよう。



ドリームソード

コマンド: A+ ↓ ↘ ↙ → ↓

目の前のヨコ2パネル×タテ3パネルが攻撃範囲。コマンド入力が難しいが、マスターすればロングソードとワイドソードは不要に。

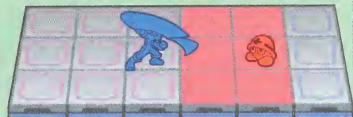

ソニックブーム

コマンド: A+ ← B → B

前方に、タテ3パネル分の衝撃波を3つ連続で放つ。衝撃波は敵や障害物に当たると消滅。コマンド入力中、Aボタンを離さないように。

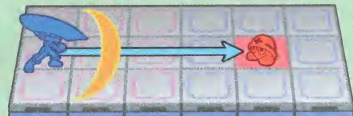

エレメントソニック

コマンド: A+ BB ← ↓ ↘ ↑

上のソニックブームを4つ連続で前方に飛ばして攻撃。衝撃波は属性を持っており、炎・水・電気・木の順番で変化する。



ヒット効果は1〜3発目がB、4発目だけがCとなる。



フウアツケツ

レア度 ★★★

攻撃力 100

30 MB

- C CT, CS1, CS2, BT
- E CT, CS1, CS2, BT
- H CT, CS1, CS2, BT
- J CT, CS1, CS2, BT
- R ヒ, CT, CS1, CS2, BT

耐久力	ステータス異常	ソード	ブレイク	貫通	射撃	近接
-	-	O	X	X	X	X

ソード系チップのひとつ。ソードを振って突風を起こし、敵を吹き飛ばすことができる。

攻撃範囲

攻撃範囲はワイドソードとおなじだが、攻撃範囲内とその右側にいるすべての敵を、最後まで飛ばすことができる。ただし、障害物の右側にいる敵は影響を受けない。



フヨミザ

レア度 ★★★

攻撃力 130

43 MB

- L CT, CS1, CS2, BT
- M 宝(ウラインターネット4)、CT, CS1, CS2, BT
- N 宝(せつめいマシンの電腦)、CT, CS1, CS2, BT
- O CT, CS1, CS2, BT、依(第5話~)
- P 店(科学省スクエア)、CT, CS1, CS2, BT

耐久力	ステータス異常	ソード	ブレイク	貫通	射撃	近接
-	-	O	X	X	X	X

大きく前に踏み込んでからワイドソードを振る。与えるダメージが大きく、最後列の敵も攻撃可能。

攻撃範囲

2マス前方に瞬間移動し、目の前とその上下のパネルをソードで攻撃する。途中で障害物があったり、2マス先にパネルがなくてもロクマンは移動できる。

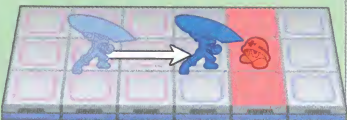

フミヨミクロス

レア度 ★★★

攻撃力 130

74 MB

- P バ(ウラインターネット2)、CS1, CS2, BT
- Q CS1, CS2, BT、依(クリア後)
- R 宝(シークレットエリア1)、CS1, CS2, BT
- S CS1, CS2, BT
- T CS1, CS2, BT

耐久力	ステータス異常	ソード	ブレイク	貫通	射撃	近接
-	-	O	X	X	X	X

攻撃の瞬間、前に踏み込んでからクロス形の斬るソード系チップ。5パネルを同時に攻撃できる。

攻撃範囲

フミヨミザとおなじく2マス前方に移動したあと、左下から右上、左上から右下と2回斬りつける。正面の敵には260ダメージ。攻撃範囲が特殊でよけにくいので、対戦通信では大変有効。

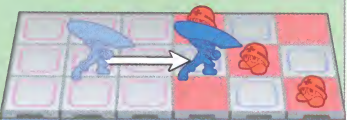

アイフォーム

レア度 ★★★

攻撃力 240

12 MB

- B CT, CS1, CS2, BT、依(第3話~)
- D CT, CS1, CS2, BT
- G CT, CS1, CS2, BT
- R CT, CS1, CS2, BT
- S ラ(ウラインターネット4)、CT, CS1, CS2, BT

耐久力	ステータス異常	ソード	ブレイク	貫通	射撃	近接
-	-	O	X	X	X	X

自エリアに侵入してきた敵1体をアイアイ斬り。ソード系チップのなかでは攻撃力は高め。

攻撃範囲

攻撃範囲は自エリア全体で、チップを使う場所はどこでもOK。Aボタンを押し続けているあいだ、自エリアに入ってきた敵1体にダメージを与える。攻撃待機中は動けない。





ショックウェーブ

レア度 ★

攻撃力 60

10 MB

ヒット効果 C

耐久力 - ステータス異常 - ソード ブレイク X X 貫通 O X 対バジ 対カガタ X X

- D CT
- H メットール、CT
- J メットール、ラ(秋原エリア3)、CT
- L メットール¹、CT
- R CT

地面をはって進む衝撃波で攻撃する。衝撃波のスピードは遅めだが、敵や障害物を貫通する能力を持つ。

攻撃範囲

ロックマンの前方、ヨコ1列が攻撃範囲。衝撃波は敵や障害物を貫通し、敵エリアの奥に消えるまでまっすぐ進む。途中で穴の開いたパネルがあると、衝撃波はそこで消えてしまう。



ショックウェーブ

レア度 ★★

攻撃力 80

26 MB

ヒット効果 C

耐久力 - ステータス異常 - ソード ブレイク X X 貫通 O X 対バジ 対カガタ X X

- G メットール2¹、CT、CS1、CS2
- I CT、CS1、CS2
- M メットール2、CT、CS1、CS2
- S CT、CS1、CS2
- W メットール2、CT、CS1、CS2

ショックウェーブの強化版チップ。攻撃力が増し、衝撃波の進むスピードも速くなっている。



ダイブウェーブ

レア度 ★★★

攻撃力 100

42 MB

ヒット効果 C

耐久力 - ステータス異常 - ソード ブレイク X X 貫通 O X 対バジ 対カガタ X X

- E メットール3、CS1、CS2、BT
- N メットール3、CS1、CS2、BT
- O CS1、CS2、BT
- T CS1、CS2、BT
- V CS1、CS2、BT、交(第6話~)

さらにパワーアップしたショックウェーブ系チップ。攻撃力、衝撃波のスピードとも上昇している。



グレートウェーブ

レア度 ★★★★

攻撃力 190

82 MB

ヒット効果 C

耐久力 - ステータス異常 - ソード ブレイク X X 貫通 O X 対バジ 対カガタ X O

- E CS1、BT
- J CS1、BT
- M メットール3¹、CS1、BT
- P CS1、BT
- V メットール3¹、CS1、BT

ショックウェーブ系最強のチップ。パネルを半壊させながら、衝撃波が猛スピードで前に進む。

攻撃範囲

攻撃範囲はショックウェーブとおなじ。強力な衝撃波が、パネルを半壊させながら敵エリアへと突き進む。衝撃波は半壊したパネルがあると、全壊させそこで消えてしまう。



スタンダードチップ限定 1ヒートの攻撃カベスト10

スタンダードチップ全200種類のうち、1ヒートで与えるダメージ量が高いチップベスト10は石の通り(飼育で攻撃力を上げられるウィルス召喚系チップと、ダメージ量が変わるカスタムソードは除く)。ドリームビット系の持つ、バリアを破るときなどにはとくに重要となる。ちなみに炎属性を持つブラックボム3は、くさむらパネル上の木属性の敵に対しては、4倍の880ダメージ与えられる。

順位	ID	チップの名前	攻撃力
1	86	NOビーム3	300
1	130	ステルスミン	300
3	85	NOビーム2	260
3	102	カーズシールド3	260
5	43	アイフオーム	240
6	73	ラットンハナビ	230
7	30	ブラックボム3	220
8	101	カーズシールド2	210
9	84	NOビーム1	200
9	88	カンケツセン	200
9	99	ストーンアーム3	200
9	47	グレートウェーブ	190



ガッツパンチ

14 MB

- 宝(デカオのHP)、CT
- ラ(よかよかエリア2)、CT
- ラ(よかよかエリア2)、CT
- ラ(よかよかエリア2)、CT
- ラ(よかよかエリア2)、CT

レア度 ☆ 攻撃力 80 ヒット効果 D

耐久力	ステータス異常	ソード	ブレイク	貫通	射撃ビシ	近ユカクタ
-	-	×	×	×	×	×

巨大なコブシで目の前に力強くパンチ攻撃。敵や障害物を後ろに突き飛ばすことができる。

攻撃範囲

攻撃範囲はロックマンの前方1パネル。パンチで敵を殴ってダメージを与え、1マス後ろへ突き飛ばす。ストーンキューブなどの障害物を押して、敵にぶつけることも可能。



コマンド入力での変化

ガッツパンチを前方に飛ばす

コマンド: A+↓↘→

Aボタンを押したあと、十字ボタンの下、右下、右と入力すると、ガッツパンチを飛び道具として使うことが可能となる。与えるダメージは通常時とおなじ80。前方1パネルの攻撃時とは違ってブレイク性能があるため、ガード中の敵にダメージを与えたり、障害物を壊すことができる。

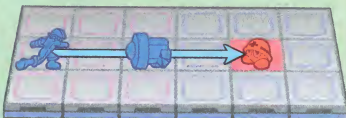

通信対戦で油断している相手に、パンチを飛ばすのだ。



ガッツストレート

30 MB

- CS1、CS2、BT
- パ(ウライインターネット2)、CS1、CS2、BT
- 宝(びょういんの電撃2)、ラ(ジコ島エリア)、CS1、CS2、BT
- ラ(ピーチエリア2)、CS1、CS2、BT
- CS1、CS2、BT

レア度 ☆☆ 攻撃力 100 ヒット効果 D

耐久力	ステータス異常	ソード	ブレイク	貫通	射撃ビシ	近ユカクタ
-	-	×	×	×	×	×

2マス前方まで届くパンチ攻撃で敵を殴る。ガッツパンチ同様、敵や障害物をうしろに押すことが可能。

攻撃範囲

パンチを飛ばして敵にダメージを与え、1マスだけうしろに押す。攻撃は2マス前方まで届くが、貫通はしないため手前にいる1体しか攻撃できない。

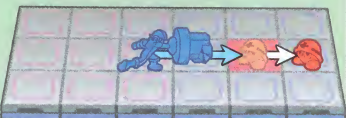

コマンド入力での変化

前方にパンチを3連射

コマンド: A+BB↓↔→B

ガッツストレートを出す瞬間に、上のコマンドをすばやく入力しよう。ロックマンの前方にガッツパンチを3発連続して飛ばすことができるのだ。1発あたりのダメージは100のままで、ブレイク効果が追加されている。敵1体にすべて命中すれば、300ダメージ与えられるぞ。

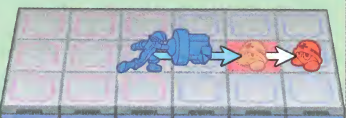

目に見えないスピードで、パンチが3つ飛んでいく。



ガッツインパクト



- CS1、BT
- CS1、BT、依(第8話～)
- ♪ 店(シークレットエリア2)、CS1、BT
- ♪ 宝(ウラインターネット7)、CS1、BT
- ✕ CS1、BT

レア度	☆☆☆	攻撃力	160	ヒット効果	D
耐久力	—	ステータス異常	—	ソード	×
				ブレイク	×
				貫通	×
				射撃	×
				近接	×

No. 050

攻撃力が倍増しているガッツパンチ。強烈なパンチで、目の前にいる敵に大ダメージを与える。

攻撃範囲

ガッツパンチと同様、攻撃範囲は目の前の1パネルのみ。敵1体を殴り、1マスだけ後ろに突き飛ばせる。ストーンキューブなどの障害物を押すこともできるのだ。

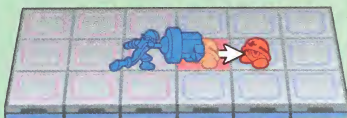

コマンド入力変化

目の前の敵に連続攻撃

コマンド: A+←B↓B↓B

ガッツインパクトを使うときに、上のコマンドを入力すると、ロックマンが目の前のパネルにブレイク効果を持ったパンチやキックを5発連続でくり出す。攻撃力は、1～4発目が100(マヒ効果つき)で、5発目のみ160。最初の1発さえ当てれば、5連続ヒットで560ダメージを与えることも可能だ。

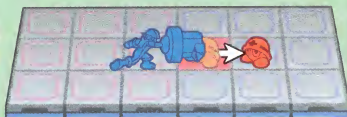

敵に接近してのコマンド入力は危険も大きい。



ダッシュアタック



- CT
- キオルシン、CT
- キオルシン、CT
- ♪ キオルシン、CT
- ♪ ラ(秋原エリア3)、CT
- * キオルシン^{※1}、CT

レア度	★	攻撃力	90	ヒット効果	C
耐久力	—	ステータス異常	—	ソード	×
				ブレイク	×
				貫通	○
				射撃	×
				近接	×

No. 051

敵エリアへ突進し、貫通攻撃でダメージを与える。攻撃前に大きく振りかぶるため、若干のスキができる。

攻撃範囲

ロックマンが右側の敵エリアにまっすぐ飛び、体当たりでダメージを与える。穴の開いたパネルの上を移動でき、敵を貫通するが、障害物があると攻撃は止まってしまう。



バーニングボム



- バドラフト、CT、CS1、CS2、BT
- バドラフト、CT、CS1、CS2、BT
- CT、CS1、CS2、BT
- CT、CS1、CS2、BT
- バドラフト、CT、CS1、CS2、BT

レア度	☆☆☆	攻撃力	130	ヒット効果	C
耐久力	—	ステータス異常	—	ソード	×
				ブレイク	×
				貫通	×
				射撃	×
				近接	×

No. 053

周囲のパネル上に炎を発生させ、敵を巻きこみ攻撃する。自己エリア内に入ってくる敵に有効だ。

攻撃範囲

炎の発生する位置は、ロックマンがいる場所とその上下左右の4パネル。炎はすぐに消えてしまうので、敵が攻撃範囲内に入った瞬間を狙い、確実にダメージを与えよう。





ダッシュコンドル

44 MB

レア度 ★★★☆☆ 攻撃力 180 ヒット効果 C

耐久力 ステータス異常 ソード フレイク 貫通 射心バジ 知カガタ

- ヘルコンドル^{※1}、CS1、BT
- CS1、BT
- ヘルコンドル、CS1、BT
- CS1、BT
- ヘルコンドル、CS1、BT

No.053

ダッシュアタックの強化版。ダッシュアタック同様攻撃の発動が遅いので、使うタイミングに注意。

攻撃範囲

攻撃範囲はダッシュアタックとおなじで、敵を貫通し、障害物にぶつかるとストップする特徴もいっしょ。ロックマンが半壊したパネルの上を通ると、そのパネルは壊れる。

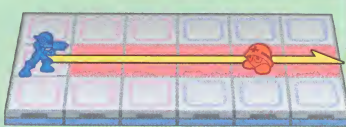

バーニングクロス

42 MB

レア度 ★★★☆☆ 攻撃力 150 ヒット効果 C

耐久力 ステータス異常 ソード フレイク 貫通 射心バジ 知カガタ

- CS1、BT
- パドラフト^{※1}、CS1、BT
- CS1、BT
- CS1、BT
- パドラフト^{※1}、CS1、BT

No.054

十字型に広がる炎を出し、近くの敵にダメージを与える。広範囲を攻撃できる、接近戦用チップ。

攻撃範囲

炎の発生する位置は、バーニングボディより1ブロック前で、ロックマンの目の前のパネルと、その上下左右。目の前に障害物や敵はもちろん、穴があっても攻撃することが可能。

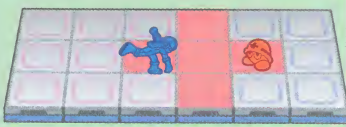

エレクトリック

8 MB

レア度 ★☆☆☆☆ 攻撃力 20 ヒット効果 A

耐久力 ステータス異常 ソード フレイク 貫通 射心バジ 知カガタ

- ラビリー、CT
- Mラビリー、CT
- Pラビリー^{※1}、CT
- Qラビリー、CT
- S CT

No.055

電気のリングを投げて攻撃する。ヒットした相手は一定時間マヒ状態となり、そのあいたに追撃できる。

攻撃範囲

ロックマンの前方、ヨコ1列が攻撃範囲。リングの飛ぶスピードは速いので、動く敵にヒットさせるのも難しくない。同チップコードの攻撃用チップですかさず追撃だ。

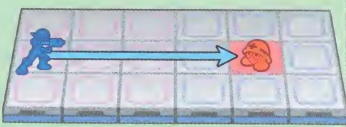

エレクトリック2

18 MB

レア度 ★☆☆☆☆ 攻撃力 40 ヒット効果 A

耐久力 ステータス異常 ソード フレイク 貫通 射心バジ 知カガタ

- CT、CS1、CS2
- Hハイラビリー^{※1}、CT、CS1、CS2
- Nハイラビリー、CT、CS1、CS2
- Rハイラビリー、CT、CS1、CS2
- Wハイラビリー、CT、CS1、CS2

No.056

ラビリング系チップのひとつ。攻撃力が増したほか、相手をマヒさせている時間がすこし長くなっている。



エレクトリック3

28 MB

レア度 ★☆☆☆☆ 攻撃力 60 ヒット効果 A

耐久力 ステータス異常 ソード フレイク 貫通 射心バジ 知カガタ

- Cメガラビリー^{※1}、CS1、CS2、BT
- Eメガラビリー、CS1、CS2、BT
- Oメガラビリー、CS1、CS2、BT
- T CS1、CS2、BT
- Zメガラビリー、CS1、CS2、BT

No.057

ラビリング系チップの最強版で、ヒット時の敵の動きを止める時間がさらに延びている。



アイスウェーブ1

14 MB

レア度 ★ 攻撃力 80

ヒット効果 C

耐久力 ステータス異常 ソード フレイク 貫通 射撃ダメージ 対空ダメージ

- - X X X X X X

- A コリベン[®]1, CT
- K CT
- M コリベン, CT
- Q コリベン, ラ(ウラインターネット3), CT
- W CT
- * コリベン[®]1, CT

上下に揺れながら進む氷の弾を発射する。攻撃範囲が広いため、動く敵にも命中させやすい。

攻撃範囲

撃ち出された氷の弾は、タテ2マスの幅を上下にゆれながら前に進み、敵や障害物にぶつくと消える。中央の列で使用したとき、弾が上側を進むか下側を進むかはランダム。

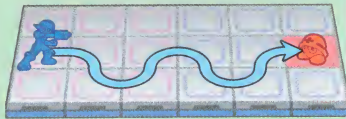

アイスウェーブ2

22 MB

レア度 ★★ 攻撃力 100

ヒット効果 C

耐久力 ステータス異常 ソード フレイク 貫通 射撃ダメージ 対空ダメージ

- - X X X X X X

- D CT, CS1, CS2
- H コリバンタン[®]1, CT, CS1, CS2
- L コリバンタン, CT, CS1, CS2
- P CT, CS1, CS2
- R コリバンタン, CT, CS1, CS2
- * コリバンタン[®]1, CT, CS1, CS2

攻撃力が少しだけ上がり、弾のスピードも増している。攻撃範囲はアイスウェーブ1とおなじ。



アイスウェーブ3

30 MB

レア度 ★★★ 攻撃力 140

ヒット効果 C

耐久力 ステータス異常 ソード フレイク 貫通 射撃ダメージ 対空ダメージ

- - X X X X X X

- C コリバンタロー, CS1, CS2, BT
- D CS1, CS2, BT
- J CS1, CS2, BT
- R コリバンタロー[®]1, CS1, CS2, BT
- V コリバンタロー, CS1, CS2, BT

攻撃力、弾のスピードが強化された最強のアイスウェーブ。離れた位置にいる炎属性の敵に使おう。



ヨ-ヨ-1

72 MB

レア度 ★ 攻撃力 40

ヒット効果 B

耐久力 ステータス異常 ソード フレイク 貫通 射撃ダメージ 対空ダメージ

- - O X O X X

- C ヨーヨット[®]1, CT
- D CT, 依(第2話~)
- E ヨーヨット, CT
- F ヨーヨット, CT
- G ヨーヨット, 売(よかよかスクエア), CT

ヨーヨーを飛ばして攻撃。ヨーヨーはソード性能を持っていて、敵や障害物を貫通する。

攻撃範囲

ヨーヨーは敵や障害物を貫通し、3マス前方まで飛んだあと手元に戻ってくる。ロックマンの目の前か、2マス右側にいる敵には2ヒット、3マス前方の敵には3ヒットする。

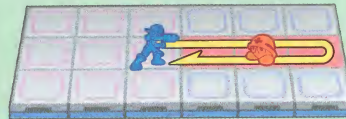

ヨ-ヨ-2

80 MB

レア度 ★★ 攻撃力 50

ヒット効果 B

耐久力 ステータス異常 ソード フレイク 貫通 射撃ダメージ 対空ダメージ

- - O X O X X

- H ヨーシップ, CT, CS1, CS2
- I ヨーシップ, CT, CS1, CS2
- J ヨーシップ, CT, CS1, CS2
- K CT, CS1, CS2
- L ヨーシップ[®]1, CT, CS1, CS2

ダメージ量が、ヨーヨー1よりわずかにアップしている。攻撃範囲や最多ヒット数はヨーヨー1とおなじ。



ヨ-ヨ-3

88 MB

レア度 ★★★ 攻撃力 60

ヒット効果 B

耐久力 ステータス異常 ソード フレイク 貫通 射撃ダメージ 対空ダメージ

- - O X O X X

- M ヨーランド, CS1, CS2, BT
- N ヨーランド, CS1, CS2, BT
- O ヨーランド, CS1, CS2, BT
- P ヨーランド[®]1, CS1, CS2, BT
- Q CS1, CS2, BT

攻撃力がさらに増し、1発の攻撃力が60にアップしているヨーヨー系チップ。敵1体に最大で180ダメージを与える。



エアストーム1

26 MB

レア度 ★ 攻撃力 **50** ヒット効果 **B**

耐久力	ステータス異常	ソード	ブレイク	貫通	射撃ビシ	短カガタ
-	-	X	X	X	X	X

- A CT
- F CT
- M スーンパーク、CT
- S スーンパーク、CT
- o スーンパーク[※]、CT

NO.064

敵を手前に吸い寄せたあと、竜巻を発生させて攻撃。すなパネル上の敵には3ヒットする。

攻撃範囲

エアストームが大口を開け、敵を吸い寄せたあと、敵エリアの左側の3パネルに竜巻を出す。敵を吸い込んでいる途中でダメージを受けると、攻撃は中断されてしまう。

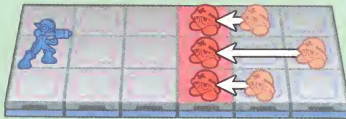

エアストーム2

35 MB

レア度 ★★ 攻撃力 **60** ヒット効果 **B**

耐久力	ステータス異常	ソード	ブレイク	貫通	射撃ビシ	短カガタ
-	-	X	X	X	X	X

- C ビューハーク[※]、CT、CS1、CS2
- G CT、CS1、CS2
- H CT、CS1、CS2
- M ビューハーク、CT、CS1、CS2
- w ビューハーク、CT、CS1、CS2

NO.065

攻撃力がエアストーム1よりアップしている。ほかの接近戦用チップと組み合わせて使うと効果的。



エアストーム3

44 MB

レア度 ★★★ 攻撃力 **70** ヒット効果 **B**

耐久力	ステータス異常	ソード	ブレイク	貫通	射撃ビシ	短カガタ
-	-	X	X	X	X	X

- A ゴーハーク[※]、CS1、CS2、BT
- G ゴーハーク[※]、CS1、CS2、BT
- I CS1、CS2、BT
- N CS1、CS2、BT
- v ゴーハーク、CS1、CS2、BT

NO.066

エアストーム系チップのひとつで、敵1体を与えるダメージが70にアップ。効果はエアストーム1とおなじ。



ビーアロー1

40 MB

レア度 ★ 攻撃力 **100** ヒット効果 **C**

耐久力	ステータス異常	ソード	ブレイク	貫通	射撃ビシ	短カガタ
-	-	X	X	X	X	X

- B スパークビー[※]、CT、CS1、CS2
- E CT、CS1、CS2
- M スパークビー、CT、CS1、CS2
- o スパークビー、CT、CS1、CS2
- T スパークビー、CT、CS1、CS2

NO.067

電気を帯びたハチを飛ばして攻撃する。ハチは敵エリアに入ると進路を変え、ナナメに飛んでいく。

攻撃範囲

発射されたハチは直進し、敵エリアの最前列で一瞬止まってからナナメに飛んでいく。中央の列で使った場合は、敵がいるほうへ進路を変える。ハチは障害物に当たると消える。

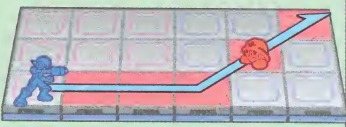

ビーアロー2

60 MB

レア度 ★★ 攻撃力 **130** ヒット効果 **C**

耐久力	ステータス異常	ソード	ブレイク	貫通	射撃ビシ	短カガタ
-	-	X	X	X	X	X

- F スパークイグル[※]、CT、CS1、CS2
- R スパークイグル、CT、CS1、CS2
- S CT、CS1、CS2
- u スパークイグル、CT、CS1、CS2
- Z スパークイグル、CT、CS1、CS2

NO.068

ハチの体当たりで与えるダメージが増している。ハチの動き、スピードはビーアロー1と変わらない。



ビーアロー3

80 MB

レア度 ★★★ 攻撃力 **160** ヒット効果 **C**

耐久力	ステータス異常	ソード	ブレイク	貫通	射撃ビシ	短カガタ
-	-	X	X	X	X	X

- A スパークレイ、CS1、CS2、BT
- H CS1、CS2、BT
- J スパークレイ、CS1、CS2、BT
- N スパークレイ、CS1、CS2、BT
- P スパークレイ[※]、CS1、CS2、BT

NO.069

ビーアロー系チップの最強版。ハチの動きはそのまま、攻撃力がアップしている。



ラットン1

レア度 ★

攻撃力 80

14 MB

ヒット効果 A

耐久力 ステータス異常 ソード ブレイク 貫通 射撃バジ 剣コガタ

— — X X X X X X

- A チュートン1[※]、CT
- C チュートン1、CT
- F CT
- H チュートン1、CT
- J チュートン1、CT

ラットンが地面をはって敵を狙う。ラットンは敵をサーチし、一度だけ直角に曲ることができる。

ラットンのターゲットは、いちばん手前にいる敵。基本的にまっすぐ進むが、一度だけ敵の方向へ直角に曲がる。全壊したパネルがある場合は越えることはできない。

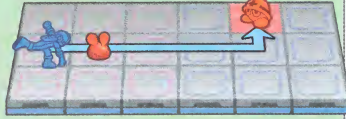

攻撃範囲



ラットン2

レア度 ★★

攻撃力 100

24 MB

ヒット効果 A

耐久力 ステータス異常 ソード ブレイク 貫通 射撃バジ 剣コガタ

— — X X X X X X

- A チュートン2[※]、CT、CS1、CS2
- C チュートン2、CT、CS1、CS2
- F CT、CS1、CS2
- H チュートン2、CT、CS1、CS2
- チュートン2、ラウインターネット1)、CT、CS1、CS2

ラットン1の強化版チップで、ミサイルのスピードと攻撃力が増している。



ラットン3

レア度 ★★★

攻撃力 120

34 MB

ヒット効果 A

耐久力 ステータス異常 ソード ブレイク 貫通 射撃バジ 剣コガタ

— — X X X X X X

- A チュートン3[※]、CS1、CS2、BT
- C チュートン3、CS1、CS2、BT
- F CS1、CS2、BT
- R チュートン3、CS1、CS2、BT
- S チュートン3、CS1、CS2、BT

攻撃力やミサイルのスピードがアップ。通信対戦時のみ、ヒットした敵がのけぞり、無敵となる。



ラットン8ハザード

レア度 ★★★★

攻撃力 230

35 MB

ヒット効果 C

耐久力 ステータス異常 ソード ブレイク 貫通 射撃バジ 剣コガタ

200 — X X X X X X

- B CT、CS1、BT
- F CT、CS1、BT
- H 宝(ネットバトルマシンの電脳)、CT、CS1、BT
- M CT、CS1、BT
- V CT、CS1、BT

他のラットン系チップとはちがひ、炎属性の攻撃を当てないと発進しない。移動時のスピードと攻撃力が魅力。

目の前のパネルに赤いラットンを配置する。炎属性の攻撃を当てると発進するが、200以上のダメージを受けると壊れてしまう。ラットン同様、穴を超えることはできない。

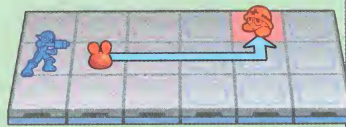

攻撃範囲



ワザミ

レア度 ★★★

攻撃力 80

60 MB

ヒット効果 C

耐久力 ステータス異常 ソード ブレイク 貫通 射撃バジ 剣コガタ

— — X X X X X X

- E CT、CS1、CS2
- I ラ(ウインターネット6)、CT、CS1、CS2
- L CT、CS1、CS2
- S ジェリー[※]、CT、CS1、CS2
- T ジェリー、CT、CS1、CS2

水属性の津波を発生させ、敵にぶつけて攻撃する。マグマパネルをまとめて消すこともできる。

目の前のタテ1列3マスに水属性を持った波が発生し、右側へ進んでいく。波は敵や障害物にぶつかるか、穴の上を通ると消えてしまう。炎属性の敵には効果絶大だ。

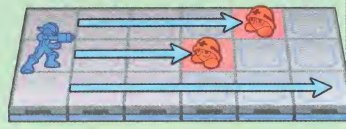

攻撃範囲



ヘビーショット1

34 MB

レア度 ★ 攻撃力 90 ヒット効果 C

耐久力	ステータス異常	ソード	ブレイク	貫通	射撃ビュ	銃コガタ
-	-	X	O	O	X	X

- E ヘビーアレイ、CT、CS1、CS2
- G ヘビーアレイ、CT、CS1、CS2
- R ヘビーアレイ^{※1}、CT、CS1、CS2
- S ヘビーアレイ、CT、CS1、CS2
- U CT、CS1、CS2

パネルを上下に往復するヘビーアレイを発射する。複数ヒットも狙えるため、大ダメージも期待できる。

ヘビーアレイはロックマンの3マス前方に現われ、タテ1列を2往復する。3マス前方に穴があったり敵がいた場合は出現しない。動き回る敵に対して使うときは注意しよう。

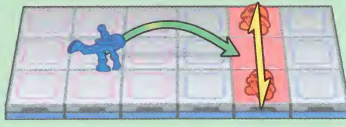

攻撃範囲



ヘビーショット2

40 MB

レア度 ★★ 攻撃力 110 ヒット効果 C

耐久力	ステータス異常	ソード	ブレイク	貫通	射撃ビュ	銃コガタ
-	-	X	O	O	X	X

- B CT、CS1、CS2
- F CT、CS1、CS2
- I ヘビーアレイズ、CT、CS1、CS2
- L ヘビーアレイズ^{※1}、CT、CS1、CS2
- O ヘビーアレイズ、CT、CS1、CS2

与えるダメージ量が増え、ヘビーアレイのスピードもアップしている。タテ1列を2往復して消える。



ヘビーショット3

50 MB

レア度 ★★★ 攻撃力 140 ヒット効果 C

耐久力	ステータス異常	ソード	ブレイク	貫通	射撃ビュ	銃コガタ
-	-	X	O	O	X	X

- D ヘビーアレイド、CS1、CS2、BT
- M ヘビーアレイド^{※1}、CS1、CS2、BT
- R CS1、CS2、BT
- T CS1、CS2、BT
- Z ヘビーアレイド、CS1、CS2、BT

攻撃力・スピードともにアップしたヘビーショット系の最強版。敵エリアを往復する回数は変わらない。



noビームA1

66 MB

レア度 ★★ 攻撃力 200 ヒット効果 A

耐久力	ステータス異常	ソード	ブレイク	貫通	射撃ビュ	銃コガタ
-	マ(小)	X	X	O	X	X

- C N.O.^{※1}、CS1、CS2
- F CS1、CS2
- G N.O.^{※1}、CS1、CS2
- K CS1、CS2
- W N.O.、CS1、CS2

ロックマンの背後にキューブなどの障害物がある状態で使用すると、貫通するビームを発射できる。

ロックマンの1マス左側に、岩やストーンキューブなどの障害物がある場合のみ攻撃する。攻撃範囲は前方のヨコ1列。ビームは敵や障害物を貫通し、さらに相手をマヒさせる。



攻撃範囲



noビームA2

77 MB

レア度 ★★★ 攻撃力 260 ヒット効果 A

耐久力	ステータス異常	ソード	ブレイク	貫通	射撃ビュ	銃コガタ
-	マ(小)	X	X	O	X	X

- E N.O-2^{※1}、CS1、CS2、BT
- I CS1、CS2、BT
- S N.O-2^{※1}、CS1、CS2、BT
- U N.O-2、CS1、CS2、BT
- V CS1、CS2、BT

さらに破壊力を増しているnoビーム。パネル上に障害物が置かれているエリアでは心強い武器になる。



noビームA3

88 MB

レア度 ★★★★ 攻撃力 300 ヒット効果 A

耐久力	ステータス異常	ソード	ブレイク	貫通	射撃ビュ	銃コガタ
-	マ(小)	X	X	O	X	X

- H N.O-3、CS1、CS2、BT
- M CS1、CS2、BT
- V N.O-3^{※1}、CS1、CS2、BT
- W CS1、CS2、BT
- Z N.O-3^{※1}、CS1、CS2、BT

noビーム系最強のチップ。ルークやストーンキューブとセットでフォルダに入れ、攻撃チャンスを作ろう。





ブーメラン1

レア度 ★

攻撃力 60

15 MB

- ラウンドA¹、CT
- CT
- ラウンドA、CT
- ラウンドA、CT
- CT
- ラウンドA¹、CT

耐久力	ステータス異常	ソード	ブレイク	貫通	対心ビシ	対コガタ
-	-	×	×	○	×	×

ヒット効果 B

貫通効果を持つブーメランを投げ、バトルフィールドの外周にいる敵にダメージを与える。

チップを使うと自エリアの左下からブーメランが現われ、バトルフィールドの外側を回って右上へ消える。パネルスチールなどで敵エリアを狭めておくことが当たりやすい。



攻撃範囲



ブーメラン2

レア度 ★★

攻撃力 80

22 MB

- ラウンドA、CT、CS1、CS2
- ラウンドA¹、CT、CS1、CS2
- CT、CS1、CS2
- CT、CS1、CS2
- ラウンドA、CT、CS1、CS2
- * ラウンドA¹、CT、CS1、CS2

耐久力	ステータス異常	ソード	ブレイク	貫通	対心ビシ	対コガタ
-	-	×	×	○	×	×

ヒット効果 B

攻撃力が上がったほかはブーメラン1とおなじ。ブーメラン系は木属性なので、電気属性の敵に効果的だ。



ブーメラン3

レア度 ★★★

攻撃力 100

30 MB

- ラウンドA¹、CS1、CS2、BT
- ラウンドA¹、CS1、CS2、BT
- ラウンドA¹、CS1、CS2、BT
- CS1、CS2、BT
- ラウンドA¹、CS1、CS2、BT

耐久力	ステータス異常	ソード	ブレイク	貫通	対心ビシ	対コガタ
-	-	×	×	○	×	×

ヒット効果 B

ブーメラン系の最強版チップで、攻撃力は100にアップしている。攻撃範囲はブーメラン1と変わらない。



ポイズンマスク

レア度 ★

攻撃力 ?

30 MB

- バジリコ、CT、CS1、CS2
- CT、CS1、CS2
- バジリコ、CT、CS1、CS2
- バジリコ、CT、CS1、CS2
- CT、CS1、CS2
- * バジリコ¹、CT、CS1、CS2

耐久力	ステータス異常	ソード	ブレイク	貫通	対心ビシ	対コガタ
-	-	×	○	×	○	×

ヒット効果 A

ナタリコの仮面を目の前に置き、どくで敵のHPを徐々に減らす。仮面はガードブレイク攻撃で壊れてしまう。

ナタリコを置く位置はロックマンの右側。Aボタンを押し続けているあいだ、ナタリコがどくガスをまきちらす。敵がいるパネルにナタリコを出すと100ダメージ与えられる。

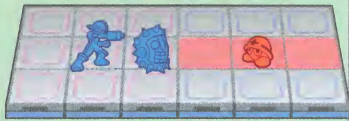

攻撃範囲



ポイズンガス

レア度 ★★

攻撃力 ?

38 MB

- アポリコ、CT、CS1、CS2
- アポリコ、CT、CS1、CS2
- アポリコ、CT、CS1、CS2
- CT、CS1、CS2
- CT、CS1、CS2
- * アポリコ¹、CT、CS1、CS2

耐久力	ステータス異常	ソード	ブレイク	貫通	対心ビシ	対コガタ
-	-	×	×	×	○	×

ヒット効果 A

ナタリコが吐く毒ガスで広範囲を攻撃する。敵のHPを減らすスピードは、ポイズンマスクとおなじ。

目の前のパネルにナタリコを置き、その周囲5パネルが攻撃範囲になる。ポイズンマスクと同様、ナタリコは穴の上にも置くことができ、ロックマンが敵の攻撃を受けると消える。



攻撃範囲



ストーンアーム1

23 MB

レア度	★	攻撃力	100	ヒット効果	C
耐久力	-	ステータス異常	ソード	ブレイク	貫通
	移動不可(小)	X	O	O	X

- D クエイカー、CT
- H CT
- J クエイカー、CT
- O CT
- P クエイカー^{※1}、CT
- * クエイカー^{※1}、CT

目の前にクエイカーを落とし、衝撃波を起こして前方を攻撃。落下の振動で敵の動きが一瞬止まる。

攻撃範囲

ロックマンの目の前にクエイカーを落とし、前方のヨコ1列に貫通する衝撃波を飛ばす。クエイカーが直撃したときのみ、ブレイク能力が追加される。

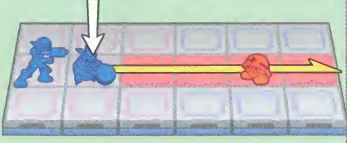

ストーンアーム2

35 MB

レア度	★★	攻撃力	150	ヒット効果	C
耐久力	-	ステータス異常	ソード	ブレイク	貫通
	移動不可(中)	X	O	O	X

- G クエイクトム、CT、CS1、CS2
- M CT、CS1、CS2
- P クエイクトム^{※1}、CT、CS1、CS2
- S クエイクトム、CT、CS1、CS2
- V CT、CS1、CS2
- * クエイクトム^{※1}、CT、CS1、CS2

ストーンアーム1の強化版チップ。与えるダメージや衝撃波の進むスピード、移動不可の時間がアップしている。



ストーンアーム3

47 MB

レア度	★★★	攻撃力	200	ヒット効果	C
耐久力	-	ステータス異常	ソード	ブレイク	貫通
	移動不可(大)	X	O	O	X

- C クエイクタバ^{※1}、CS1、CS2、BT
- I CS1、CS2、BT
- L CS1、CS2、BT
- T クエイクタバ、CS1、CS2、BT
- Z クエイクタバ、CS1、CS2、BT

ストーンアーム系の最強版チップ。ストーンアーム2より攻撃力やスピード、足止め時間などがさらにアップ。



カーズシールド1

25 MB

レア度	★	攻撃力	160	ヒット効果	C
耐久力	-	ステータス異常	ソード	ブレイク	貫通
	-	-	X	X	X

- A CT、CS1、CS2
- C カーズ、CT、CS1、CS2
- H CT、CS1、CS2
- L カーズ、CT、CS1、CS2
- P カーズ、CT、CS1、CS2
- * カーズ^{※1}、ラ(シークレットエリア2)、CT、CS1、CS2

敵の攻撃を、カーズを使ってガードする。ガードしたあとはカーズが右側へ飛んでいき反撃を行なう。

攻撃範囲

カーズが出現している時間は短く、タイミングはシビア。反撃を確実に当てるため、ヨコ1列に飛んでくる攻撃に対して使おう。ブレイク攻撃や体当たりに対しては反撃不可能。

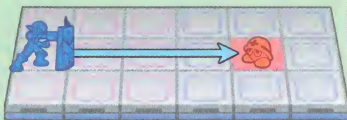

カーズシールド2

33 MB

レア度	★★	攻撃力	210	ヒット効果	C
耐久力	-	ステータス異常	ソード	ブレイク	貫通
	-	-	X	X	X

- B CT、CS1、CS2
- C カーズナ^{※1}、CT、CS1、CS2
- L カーズナ、CT、CS1、CS2
- S CT、CS1、CS2
- T カーズナ、CT、CS1、CS2

カーズシールド1より反撃時のダメージがアップ。正面から飛んでくる敵の攻撃をタイミングよくガードしよう。



カーズシールド3

41 MB

レア度	★★★	攻撃力	260	ヒット効果	C
耐久力	-	ステータス異常	ソード	ブレイク	貫通
	-	-	X	X	X

- C CS1、CS2、BT
- E CS1、CS2、BT
- L カーズド、CS1、CS2、BT
- N CS1、CS2、BT
- R カーズド^{※1}、CS1、CS2、BT

カーズシールド系最高の攻撃力を持つ。カーズシールド系は、ブレイク攻撃には反撃できないので注意。



マグナム1

レア度 ★

攻撃力 120

ヒット効果 C

耐久力 -

ステータス異常 -

ソード X

ブレイク X

貫通 X

割合ダメージ X

範囲攻撃 O

- A ドゴーン、CT、CS1、CS2
- C ドゴーン^{*}、CT、CS1、CS2
- H CT、CS1、CS2
- T ドゴーン、CT、CS1、CS2
- V CT、CS1、CS2

敵エリアのタテ1列を全壊させる強力なマグナムで攻撃する。なにもいないパネルのみ、パネルが全壊する。

攻撃範囲

チップを使うと時が止まり、敵エリア内にタテ3パネルぶんのカーソルが出現。カーソルは手前、中央、奥と動きながら、Aボタンを押すとストップ。その列を攻撃する。



マグナム2

レア度 ★★

攻撃力 150

ヒット効果 C

耐久力 -

ステータス異常 -

ソード X

ブレイク X

貫通 X

割合ダメージ X

範囲攻撃 O

- B ドギュラ^{*}、CT、CS1、CS2
- G ドギュラ、CT、CS1、CS2
- N CT、CS1、CS2
- O CT、CS1、CS2
- Z ドギュラ、CT、CS1、CS2

カーソルがヨコ1列となり、マグナムの攻撃力がアップしている。攻撃する場所は、目押しが必要。

攻撃範囲

カーソルの並びがヨコになり、動く方法がタテ回転となっている。エリアスチールなどによって敵エリアの幅が変化していても、攻撃範囲は変わらず3パネルぶんのまま。

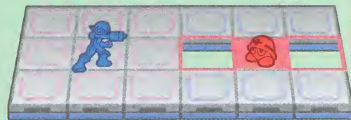

マグナム3

レア度 ★★★

攻撃力 180

ヒット効果 C

耐久力 -

ステータス異常 -

ソード X

ブレイク X

貫通 X

割合ダメージ X

範囲攻撃 O

- D ドガビーン^{*}、CS1、CS2、BT
- F CS1、CS2、BT
- I ドガビーン、CS1、CS2、BT
- S ドガビーン、CS1、CS2、BT
- W CS1、CS2、BT

マグナム1と同様、敵エリアのタテ1列を攻撃。威力は大幅に増し、カーソルの動きが速くなっている。

攻撃範囲

攻撃範囲は敵エリア内のタテ1列。カーソルの回転方向がマグナム1とは逆になっており、スピードが増している。カーソルをよく見て敵にいる列でボタンを押すこと。



プラズマボール1

レア度 ★

攻撃力 30

ヒット効果 B

耐久力 10

ステータス異常 -

ソード X

ブレイク X

貫通 X

割合ダメージ X

範囲攻撃 X

- B バラボール^{*}、CT
- D CT
- J バラボール、CT
- R CT
- T バラボール、CT

バラボールを置き、周囲に電気を発生させ攻撃する。複数ヒットするため大ダメージも狙える。

攻撃範囲

バラボールはロックマンの1マス右に置かれ、まわりに発生した電気が回転する。この電気にふれた敵はダメージ。一定以上のダメージを受けるか時間がたつと消える。



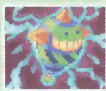

プラズマボール2

26 MB

レア度 ★★ 攻撃力 60 ヒット効果 B

耐久力	ステータス異常	ソード	ブレイク	貫通	対インビ	対コカガ
30	-	X	X	X	X	X

- A CT, CS1, CS2
- C パラライカ¹⁾, CT, CS1, CS2
- K パラライカ, CT, CS1, CS2
- M パラライカ, CT, CS1, CS2
- Q CT, CS1, CS2

プラズマボール系チップのひとつ。1ヒットあたりの攻撃力が増加し、電気の回転速度は速くなっている。

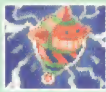

プラズマボール3

34 MB

レア度 ★★★ 攻撃力 90 ヒット効果 B

耐久力	ステータス異常	ソード	ブレイク	貫通	対インビ	対コカガ
50	-	X	X	X	X	X

- F パラロッサー、CS1、CS2、BT
- I CS1、CS2、BT
- N パラロッサー、CS1、CS2、BT
- P パラロッサー¹⁾、CS1、CS2、BT
- S CS1、CS2、BT

プラズマボールの最強版チップ。攻撃力と電気の回転速度がさらに増し、パラボールの耐久力が50にアップ。

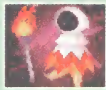

ランダムメテオ

28 MB

レア度 ★★★ 攻撃力 100 ヒット効果 C

耐久力	ステータス異常	ソード	ブレイク	貫通	対インビ	対コカガ
-	-	X	X	X	X	0

- E メテマージ、CT、CS1、CS2
- I CT、CS1、CS2
- S メテマージ¹⁾、CT、CS1、CS2
- V メテマージ、CT、CS1、CS2
- Z メテマージ、CT、CS1、CS2

メテマージの持っている魔法のつえを使って、炎属性の隕石を落とす。どのパネルに落ちるかはランダム。

攻撃範囲

チップを使うと、ロックマンの1パネル右側につえがセットされる。その後、12個の隕石が敵エリアに降りそそぐが、つえが壊されると攻撃は終了してしまう。

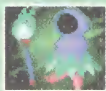

ホールメテオ

48 MB

レア度 ★★★ 攻撃力 100 ヒット効果 C

耐久力	ステータス異常	ソード	ブレイク	貫通	対インビ	対コカガ
-	-	X	X	X	X	0

- C メテロッド¹⁾、CT、CS1、CS2
- M メテロッド、CT、CS1、CS2
- J メテロッド、CT、CS1、CS2
- N メテロッド、CT、CS1、CS2
- Q CT、CS1、CS2

メテオ系のチップのひとつで、一定の順番で隕石を落とす。つえを破壊されないように注意すること。

攻撃範囲

敵エリアの右上から左下のパネルへと向かって、計15個の隕石が順番に落下する。エリアスチールなどを使って相手のパネルを奪えば、敵にヒットする確率が増す。

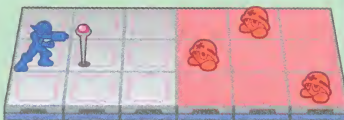

シュートメテオ

38 MB

レア度 ★★★ 攻撃力 100 ヒット効果 C

耐久力	ステータス異常	ソード	ブレイク	貫通	対インビ	対コカガ
-	-	X	X	X	X	0

- A メテフレア¹⁾、CS1、CS2、BT
- D CS1、CS2、BT
- F メテフレア、CS1、CS2、BT
- S CS1、CS2、BT
- V メテフレア、CS1、CS2、BT

つえより右側のタテ1列に、3個ずつ計9個の隕石が落下する。隕石の落下位置は操作できる。

攻撃範囲

つえは自エリア右列か、敵エリア左側に立てること。つえとロックマンが並んでいた場合はつえの右側、1列離れていた場合はつえの2マス右側に隕石を降らす。





ニードルマシン1

レア度 ★ 攻撃力 **30** ヒット効果 **A**

耐久力	ステータス異常	ソード	ブレイク	貫通	対インジ	対カガタ
10	-	X	X	X	X	X

- CT, CS1, CS2
- CT, CS1, CS2
- ▼ ニードキャスト、CT, CS1, CS2
- CT, CS1, CS2
- ニードキャスト、CT, CS1, CS2

目の前にニードキャストを設置する。ニードキャストは右と上下3方向に針を打ち続け、一定時間で消滅する。

攻撃範囲

チップ使用後、Aボタンを押し続けているとニードキャストは前進し、ボタンを離すとストップ。その場所で3方向へのニードル攻撃を始める。敵の近くに置けば大ダメージ。

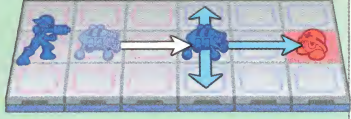

ニードルマシン2

レア度 ★★ 攻撃力 **40** ヒット効果 **A**

耐久力	ステータス異常	ソード	ブレイク	貫通	対インジ	対カガタ
50	-	X	X	X	X	X

- ニードキャリアー[®]、CT, CS1, CS2
- CT, CS1, CS2
- ▼ CT, CS1, CS2
- ニードキャリアー、CT, CS1, CS2

ニードルマシン系チップのひとつで、1ヒットで与えるダメージ量や、耐久力がわずかに増加した。



ニードルマシン3

レア度 ★★★ 攻撃力 **50** ヒット効果 **A**

耐久力	ステータス異常	ソード	ブレイク	貫通	対インジ	対カガタ
100	-	X	X	X	X	X

- CS1, CS2, BT
- ニードローラー[®]、CS1, CS2, BT
- ニードローラー[®]、CS1, CS2, BT
- ▼ ニードローラー、CS1, CS2, BT
- CS1, CS2, BT

ニードルマシン系のうち、最高の攻撃力と耐久力を持つ。敵の近くに設置すれば、大ダメージが期待できる。



T-TEAM1

レア度 ★ 攻撃力 **100** ヒット効果 **C**

耐久力	ステータス異常	ソード	ブレイク	貫通	対インジ	対カガタ
50	-	X	X	○	X	X

- トトボール[®]、CT, CS1, CS2
- トトボール[®]、CT, CS1, CS2
- ▼ トトボール、CT, CS1, CS2
- トトボール、CT, CS1, CS2
- トトボール、CT, CS1, CS2

目の前にトトボールを置く。トトボールは前方に炎を吐いたあと振り向き、ロックマンのHPを120回復させる。

攻撃範囲

トトボールが吐く炎は3マス前方まで届き、敵や障害物を貫通する。攻撃後は、たとえロックマンが離れていても回復してくれる。トトボールは木属性で、炎属性の攻撃に弱い。



T-TEAM2

レア度 ★★ 攻撃力 **140** ヒット効果 **C**

耐久力	ステータス異常	ソード	ブレイク	貫通	対インジ	対カガタ
50	-	X	X	○	X	X

- トリンボール[®]、CT, CS1, CS2
- トリンボール[®]、CT, CS1, CS2
- ▼ トリンボール、CT, CS1, CS2
- トリンボール、CT, CS1, CS2
- トリンボール、CT, CS1, CS2

トトテム1の強化版で、攻撃→HP回復を2度くり返すようになっている。攻撃範囲やHPの回復量は変わらない。



T-TEAM3

レア度 ★★★ 攻撃力 **180** ヒット効果 **C**

耐久力	ステータス異常	ソード	ブレイク	貫通	対インジ	対カガタ
50	-	X	X	○	X	X

- トンガボール[®]、CS1, CS2, BT
- トンガボール[®]、CS1, CS2, BT
- ▼ トンガボール、CS1, CS2, BT
- トンガボール、CS1, CS2, BT
- トンガボール、CS1, CS2, BT

トトテム系最高のチップで、攻撃とHP回復を3度くり返す。攻撃範囲やHPの回復量はこれまでと変わらない。



キラーセンサー1

62 MB

レア度	☆☆☆	攻撃力	100	ヒット効果	A
耐久力	40	ステータス異常	マ(小)	ソード	ブレイク
				貫通	対インビジ
				対カガ	対カガ
					X

- CT, CS1, CS2, BT
- キラーズアイ、CT, CS1, CS2, BT
- キラーズアイ^{※1}、CT, CS1, CS2, BT
- CT, CS1, CS2, BT
- キラーズアイ、CT, CS1, CS2, BT

目の先からセンサーを出し、ふれたものを電気属性を持ったビームで攻撃するキラーズアイを設置する。

キラーズアイは右側にセンサーを出しており、これに敵がふれるとヨコ1列を攻撃する。ビームは貫通し、マヒさせる効果を持つ。1回攻撃するとキラーズアイは消える。

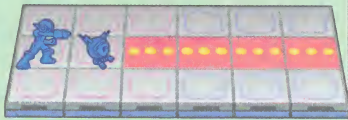

攻撃範囲



キラーセンサー2

70 MB

レア度	☆☆☆	攻撃力	130	ヒット効果	A
耐久力	60	ステータス異常	マ(小)	ソード	ブレイク
				貫通	対インビジ
				対カガ	対カガ
					X

- デモンズアイ、CT, CS1, CS2, BT
- CT, CS1, CS2, BT
- CT, CS1, CS2, BT
- デモンズアイ、CT, CS1, CS2, BT
- デモンズアイ^{※1}、CT, CS1, CS2, BT

キラーセンサー1の改良版チップ。攻撃力が上がり、置く場所によってセンサーの向きが変化する。

キラーズアイが出すセンサーの向きは、中央のパネルだと1とおなじく正面、上のパネルでは右下、下のパネルでは右上となる。エリア内を動き回る敵に対して使おう。



攻撃範囲



キラーセンサー3

72 MB

レア度	☆☆☆	攻撃力	130	ヒット効果	A
耐久力	80	ステータス異常	マ(小)	ソード	ブレイク
				貫通	対インビジ
				対カガ	対カガ
					X

- ジョーカーズアイ^{※1}、CS1, CS2, BT
- CS1, CS2, BT
- CS1, CS2, BT
- ジョーカーズアイ、CS1, CS2, BT
- ジョーカーズアイ^{※1}、CS1, CS2, BT

攻撃力と耐久力がキラーセンサー2よりアップし、何度も攻撃できる。センサーの向きはキラーセンサー2とおなじ。



スチールゼリー1

18 MB

レア度	★	攻撃力	90	ヒット効果	C
耐久力	-	ステータス異常	-	ソード	ブレイク
				貫通	対インビジ
				対カガ	対カガ
					X

- ジェライム、CT, CS2
- ジェライム、CT, CS2
- ジェライム、CT, CS2
- CT, CS2
- ▼ ジェライム^{※1}、CT, CS2

敵エリアの最前列にジェライムを落とし、敵がいる場合はダメージを与える。敵がいない場合は自エリアに。

敵エリア左側にタテ1列のジェライムが3体落ち、そこに敵がいない場合は自エリアに塗り替える。敵がいてダメージを与えたエリアは、自エリアにすることはできない。

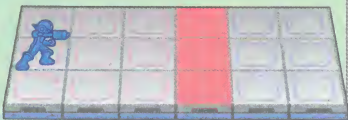

攻撃範囲

スチールゼリーに注意

通信対戦で使われるとかなりやっかいなスチールゼリー。ダメージを受けないよう気をつけながら、わざとパネルを奪わせておいて、スチールパニッシュ系で反撃だ。



エリアスチールより強い勝手がいい。ウイルス戦では重宝する。



スチールゼリー2

**28 MB**

- E ナライム、CT、CS1、CS2
- F ナライム、CT、CS1、CS2
- G ナライム、CT、CS1、CS2
- P ナライム⁴⁾、CT、CS1、CS2
- S ナライム⁴⁾、CT、CS1、CS2

レア度 ★★

攻撃力 **130**ヒット効果 **C**

耐久力	ステータス異常	ソード	ブレイク	貫通	対インビジ	対コカタ
-	-	X	X	X	X	X

攻撃力が上がったほか、スチールゼリー1とおなじ。自エリアを広げて敵を追いつめよう。



スチールゼリー3

**38 MB**

- G CS1、CS2、BT
- H CS1、CS2、BT
- S ネバリーム、CS1、CS2、BT
- T ネバリーム、CS1、CS2、BT
- U ネバリーム⁴⁾、CS1、CS2、BT

レア度 ★★★

攻撃力 **170**ヒット効果 **C**

耐久力	ステータス異常	ソード	ブレイク	貫通	対インビジ	対コカタ
-	-	X	X	X	X	X

スチールゼリー系最強のチップ。パネルを塗り替える効果はそのままで、攻撃力がアップしている。



ポーン

**44 MB**

- B CT、CS1、BT
- E CT、CS1、BT
- N 店(ウライインターネット4)、CT、CS1、BT
- R CT、CS1、BT
- V ラ(イライインターネット7)、CT、CS1、BT

レア度 ★★★

攻撃力 **90**ヒット効果 **C**

耐久力	ステータス異常	ソード	ブレイク	貫通	対インビジ	対コカタ
10	-	0	X	X	X	X

目の前にポーンを置く。ポーンはAボタンを押すと剣を振り、正面の敵にダメージを与える。

攻撃範囲はポーンの前方1パネルのみ。Aボタンを押すたびに剣を振るが、動作はかなり遅い。一定時間がたつと、ブレイク攻撃を受けるとポーンは消えてしまう。

攻撃範囲



ナイト

**64 MB**

- C CT、CS1、BT
- H ラ(ウライインターネット7)、CT、CS1、BT
- M CT、CS1、BT
- U CT、CS1、BT
- V 店(ウラスクエア)、CT、CS1、BT

レア度 ★★★

攻撃力 **150**ヒット効果 **C**

耐久力	ステータス異常	ソード	ブレイク	貫通	対インビジ	対コカタ
300	-	X	X	X	X	X

ナイトを呼び出し、敵エリアに突入させる。ブレイク攻撃で300のダメージを受けるまで攻撃し続ける。

目の前にナイトが現われ、ジャンプしながら前へ進んでいく。ナイトが着地したパネルは半壊し、踏まれた敵はダメージを受ける。ロックマンを上下に動かせば、進路を変更できる。

攻撃範囲

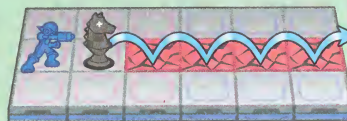

ルーク

**30 MB**

- D CT、CS1、BT
- F CT、CS1、BT、交(第8話〜)
- N CT、CS1、BT
- O CT、CS1、BT
- U CT、CS1、BT
- * ラ(シークレットエリア2)

レア度 ★★★

攻撃力 -

ヒット効果 **C**

耐久力	ステータス異常	ソード	ブレイク	貫通	対インビジ	対コカタ
500	-	X	X	X	X	X

敵の攻撃を防ぐ盾として、ルークを目の前にセットする。ロックマンの攻撃は貫通するので便利。

ルークはロックマンの目の前に出現し、ブレイク攻撃で500以上のダメージを受けるか、一定時間が経過するまでそこに残る。誘爆を起こす攻撃や、貫通攻撃には気をつけよう。

攻撃範囲





ブローサーマッド1

16 MB

レア度 ★★

攻撃力 10

ヒット効果 B

耐久力	ステータス異常	ソード	フレイク	貫通	対インビ	対コガタ
40	-	X	X	X	X	X

- A CT, CS1, CS2, BT
- C CT, CS1, CS2, BT
- E ツインズ, CT, CS1, CS2, BT
- T ツインズ, CT, CS1, CS2, BT
- Z CT, CS1, CS2, BT
- * ツインズ¹, CT, CS1, CS2, BT

ツインズの片割れを仲間にして、敵を攻撃してもらう。通信対戦時のみ、敵はのけぞって無敵となる。

攻撃範囲

矢印の順番でターゲットが動き、敵をとらえるとダメージを与える。攻撃はツインズが消えるまで続き、ロックマンがダメージを受けるとカーソルの動きが速くなる。



ブローサーマッド2

20 MB

レア度 ★★

攻撃力 -

ヒット効果 -

耐久力	ステータス異常	ソード	フレイク	貫通	対インビ	対コガタ
40	-	X	X	X	X	X

- D CT, CS1, CS2, BT
- L ツインズ, CT, CS1, CS2, BT
- P CT, CS1, CS2, BT
- S ツインズ, CT, CS1, CS2, BT
- Z CT, CS1, CS2, BT
- * ツインズ¹, CT, CS1, CS2, BT

ツインズが1体出現し、ロックマンがピンチになるとHPを自動的に回復してくれる。攻撃に参加はしない。

攻撃範囲

ツインズを目の前に設置後は、HPが残り少ない状態でダメージを受けると、HPを500回復してもらえる。耐久力が低いので、障害物の後ろなど破壊されにくい場所に置こう。

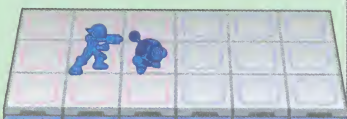

カウントボム

32 MB

レア度 ★★★

攻撃力 150

ヒット効果 C

耐久力	ステータス異常	ソード	フレイク	貫通	対インビ	対コガタ
50	-	X	X	X	X	X

- J CT, CS1, BT
- K バ(よかよかエリア1)、CT, CS1, BT
- L 店(ビーチスクエア)、CT, CS1, BT
- M ヒ、CT, CS1, BT
- N CT, CS1, BT

敵エリアにタイマー付きの時限爆弾を置く。カウントが0になると爆発し、敵エリア全体を攻撃する。

攻撃範囲

時限爆弾は敵エリア最前列のあいているパネル上に置かれ、約3秒後に爆発。エリア内のすべての敵にダメージを与える。爆弾を壊されないう、攻撃を引きつけよう。



スタルスマイフ

16 MB

レア度 ★★★

攻撃力 300

ヒット効果 C

耐久力	ステータス異常	ソード	フレイク	貫通	対インビ	対コガタ
-	-	X	X	X	O	O

- A バ(よかよかエリア1)、CT, CS1, BT
- D CT, CS1, BT
- L CT, CS1, BT
- R CT, CS1, BT
- S CT, CS1, BT
- * ラ(シークレットエリア3)、CT, CS1, BT

敵エリアのどこかに地雷を仕掛け、踏んだ敵に大ダメージを与える。フロート性能を持つ敵にも有効だ。

攻撃範囲

チップを使うと時間が止まり、パネルのどこかに地雷がセットされる。地雷はプレイヤーにも見えず、敵に踏まれるまでそこに残る。エリア内を動き回る敵に使うといい。

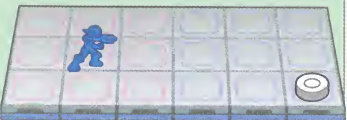



Bamboo Spear

46 MB

- ▷ CT, CS1, CS2, BT
- ▷ ラ(シークレットエリア2)、CT, CS1, CS2, BT
- ▷ CT, CS1, CS2, BT
- ▷ 宝(ウラインターネット3)、CT, CS1, CS2, BT
- ▷ CT, CS1, CS2, BT

レア度 ★★★ 攻撃力 130 ヒット効果 B

耐久力	ステータス異常	ソード	ブレイク	貫通	対インビジ	対カガタ
-	-	X	X	X	X	X

敵エリアの右端から竹やりを出して攻撃。いちばん右の最後列にいて、動かない敵に対して使うといいだろう。

攻撃範囲

Aボタンを押すのと同時に竹やりが右から突き出され、敵にダメージを与えつつ、1マス左に押し出す。動く敵にはトップウで相手を右端に移動させてから使うといいだろう。

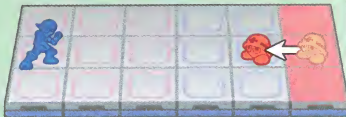

Common Snake

20 MB

- ▷ 宝OL(たま子のHP)、CT, CS1, BT
- ▷ ラ(ウラインターネット7)、CT, CS1, BT
- ▷ CT, CS1, BT
- ▷ CT, CS1, BT
- ▷ CT, CS1, BT

レア度 ★★★ 攻撃力 40 ヒット効果 B

耐久力	ステータス異常	ソード	ブレイク	貫通	対インビジ	対カガタ
-	-	X	X	X	X	X

自エリアの全壊したパネルから、ヘビが飛び出し、敵にぶつかっていく。穴の数だけヘビの数は増える。

攻撃範囲

使用後はナビチップ使用時とおなじように画面が暗転するため、敵に逃げられることはない。パネルアウトやデスマッチ2とセットで使うとさらに強力な攻撃となる。

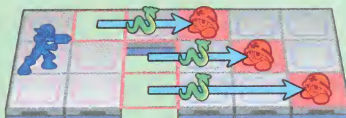

Metal Guard

5 MB

- * メットール、メットール2、メットール3、CT

レア度 ★ 攻撃力 - ヒット効果 C

耐久力	ステータス異常	ソード	ブレイク	貫通	対インビジ	対カガタ
-	-	X	X	O	X	X

メットールのかぶるヘルメットを盾としてかまえる。盾で敵の攻撃を受けた場合は反撃技となり40ダメージ。

攻撃範囲

チップを使うとロックマンが盾をかまえ、敵の攻撃をタイミングよくガードすると衝撃波が発生する。盾をかまえている時間はわずかなので、タイミングに注意しよう。

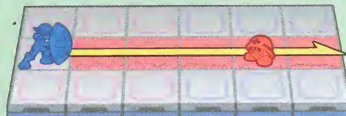

Panel Out 1

4 MB

- A CT
- B 初、CT
- D CT
- L CT
- S CT
- * ラ(秋原エリア1)、CT

レア度 ★ 攻撃力 10 ヒット効果 B

耐久力	ステータス異常	ソード	ブレイク	貫通	対インビジ	対カガタ
-	-	X	X	X	X	O

ツルハシを使って目の前のパネル1枚を全壊する。この場所に敵がいた場合は10ダメージを与える。

攻撃範囲

ツルハシを振り下ろし、目の前の1パネルを全壊させる。カモンズスネークやチカスイマックなど、全壊したパネルを利用する攻撃用チップを使うときは、フォルダに入れよう。





パネルアウト3

7 MB

- C CT
- E CT
- N CT
- R CT
- V CT

レア度 ★

攻撃力 10

ヒット効果 B

耐久力	ステータス異常	ソード	ブレイク	貫通	射撃バジ	近接カガ
-	-	X	X	X	X	O

No. 135

パネルアウトの改良版チップで、3パネルを破壊できる。敵に使うとパネルアウト1同様10ダメージ。

攻撃範囲

目の前のパネルと、その上下の2パネルに穴を開ける。ショックウェーブなど地面をはう攻撃を防いだり、スウォーデンのように前に出てくる敵を近づけたくないときに便利。

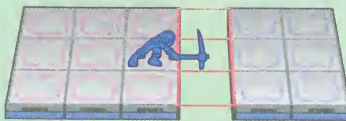

パネルスチール

10 MB

- A CT
- H CT
- L 店(秋原スクエア)、CT
- S CT
- V CT

レア度 ★

攻撃力 10

ヒット効果 B

耐久力	ステータス異常	ソード	ブレイク	貫通	射撃バジ	近接カガ
-	-	X	X	X	X	O

No. 136

敵エリアのパネル1枚を塗り替え、自エリアにする。ゲーム開始時から手に入れているチップのひとつ。

攻撃範囲

敵エリアを自エリアとして塗り替えることができるのは、ロックマンの前方にあるパネル1枚のみ。そこに敵や障害物が乗っている場合は、10ダメージを与えるだけだ。

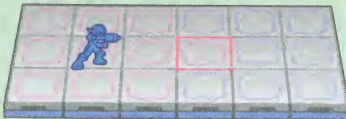

エリアスチール

15 MB

- E CT
- L 初、CT
- R CT
- S CT
- V CT

レア度 ★★

攻撃力 10

ヒット効果 B

耐久力	ステータス異常	ソード	ブレイク	貫通	射撃バジ	近接カガ
-	-	X	X	X	X	O

No. 137

敵エリアの最前列を自エリアにする。敵がいるパネルは塗り替えられず、10ダメージを与えるだけ。

攻撃範囲

敵エリア左端のタテ1列を塗り替え、自分のエリアにする。敵がいたり、障害物が乗っているパネルには効果がない。2枚続けて使えば、相手を右側まで追い込むこともできる。

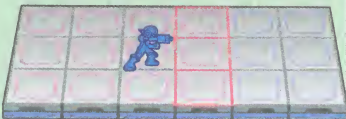

スチールバッシュ

10 MB

- A 宝(科学省エリア2)、CT、CS2
- E CT、CS2
- I CT、CS2
- K CT、CS2、交(第7話~)
- N CT、CS2

レア度 ★★★

攻撃力 40

ヒット効果 C

耐久力	ステータス異常	ソード	ブレイク	貫通	射撃バジ	近接カガ
-	-	X	O	X	O	O

No. 138

奪われたパネルの枚数×40ダメージをすべての敵に与える。エリアスチールを使用する敵には効果絶大だ。

攻撃範囲

攻撃の対象は敵エリア上にいるすべての敵。フラッシュマンなど、エリアスチールを持つナビ戦でも使える。自エリアの2列が奪われていた場合は、240のダメージを与える。





スチールパニシュ

レア度	☆☆☆☆	攻撃力	80	ヒット効果	C
耐久力	-	ステータス異常	-	ソード	×
		ブレイク	○	貫通	×
		炎バジ	○	氷ユガタ	○



ラ(シークレットエリア3)、CS1、BT
 G CS1、BT
 P CS1、BT
 R CS1、BT
 V CS1、BT、依(第7話~)

スチールパニシュの強化版チップ。すべての敵に、奪われたパネルの枚数×80ダメージを与える。



ストーンキューブ

レア度	★	攻撃力	-	ヒット効果	C
耐久力	200	ステータス異常	-	ソード	×
		ブレイク	○	貫通	×
		炎バジ	×	氷ユガタ	×



A CT
 C CT
 E CT
 H CT
 R CT
 * 店(科学省スクエア)、宝(学校サ(一)電脳)、ラ(科学省エリア2、ピーチエリア2)、CT

目の前のパネル上にストーンキューブを発生させる。敵にぶつければ200ダメージ。

攻撃範囲

ストーンキューブを置く位置はロックマンの目の前のパネル。盾として利用できるだけでなく、ガッツパンチなどで前方に押し、敵にぶつけてダメージを与える武器にもなる。



プリズム

レア度	☆☆☆	攻撃力	-	ヒット効果	C
耐久力	-	ステータス異常	-	ソード	×
		ブレイク	×	貫通	×
		炎バジ	×	氷ユガタ	×



H CT、CS1、BT
 J CT、CS1、BT
 K CT、CS1、BT
 * 宝(よかよかエリア1)、CT、CS1、BT
 W CT、CS1、BT

攻撃を乱反射させるプリズムを前方に投げる。敵にぶつければ100ダメージだが、プリズムは消滅してしまう。

攻撃範囲

プリズムはロックマンの3マス前方に設置され、約6秒たつと消滅する。そのあいだにプリズムに攻撃を当てると、周囲のパネルにいる敵に、その攻撃とおなじダメージを与えることができる。ただし、プリズムが反射するのはダメージのみで、たとえマヒ効果を持つ攻撃を当てても、周囲の敵をマヒさせることはできないのだ。プリズムは敵の攻撃では破壊されることはないが、ブレイク攻撃を当てると壊れてしまうので注意。

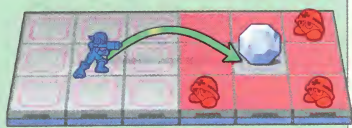

プリズムにトルネードを当て、敵エリア全体を攻撃!



トッポウ

レア度	★	攻撃力	-	ヒット効果	A
耐久力	80	ステータス異常	-	ソード	×
		ブレイク	×	貫通	×
		炎バジ	×	氷ユガタ	×



A 店(科学省スクエア)、CT
 E CT
 H CT
 O CT
 S CT
 * ウインドボックス、CT

ウインドボックスを設置し、突風で敵を吹き飛ばす。ウインドボックスが消えるまで効果は続く。

攻撃範囲

ロックマンの目の前にウインドボックスを設置し、すべての敵をエリアの右側へ吹き飛ばす。いちばん右側の列を攻撃できるバンブーランスとセットで使うと効果的だ。

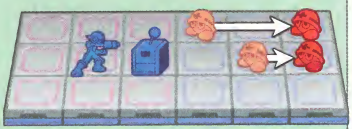



スイッチ

14 ME

レア度 ★ 攻撃力 = ヒット効果 **A**

耐久力	ステータス異常	ソード	フレイク	貫通	対インジ	対インジ
80	-	X	X	X	X	X

- A ラ (ウラインターネット4)、CT
- G CT
- L CT
- R CT
- T CT
- * バキュームファン、CT

トップウとは逆に、バキュームファンが敵をエリア最前列まで吸い寄せせる。接近戦用チップとセットで使おう。

攻撃範囲

バキュームファンはロックマンの目の前に置かれ、破壊されるまで敵を吸い寄せ続ける。ワイドソードやグリーンロープなどのチップで、最前列に集めた敵をまとめて攻撃しよう。

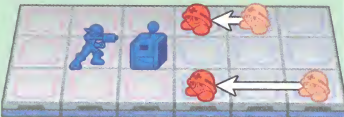

オウエエカ

32 ME

レア度 ★★★ 攻撃力 = ヒット効果 =

耐久力	ステータス異常	ソード	フレイク	貫通	対インジ	対インジ
40	-	X	X	X	X	X

- C ララバッパ^(*)、CT、CS1、BT
- E CT、CS1、BT
- G CT、CS1、BT
- L ララバッパ、CT、CS1、BT
- V ララバッパ、CT、CS1、BT
- * ララバッパ^(*)、CT、CS1、BT

目の前にララバッパを召喚。ララバッパが演奏しているあいだは、ロックマンは無敵状態になる。

攻撃範囲

目の前にララバッパが出現し、一定間隔で演奏を繰り返す。音楽演奏中、ロックマンはダメージを受けない。敵エリアに置けば、壊されにくいし、移動のジャマにもならない。

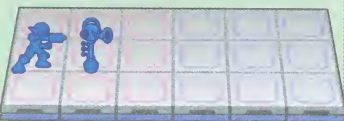

ディスコード

38 ME

レア度 ★★★ 攻撃力 = ヒット効果 **A**

耐久力	ステータス異常	ソード	フレイク	貫通	対インジ	対カガタ
40	混	X	X	X	○	○

- D CT、CS1、CS2、BT
- F ララチューバ^(*)、CT、CS1、CS2、BT
- N CT、CS1、CS2、BT
- T ララチューバ、CT、CS1、CS2、BT
- Z ララチューバ、CT、CS1、CS2、BT
- * ララチューバ^(*)、CT、CS1、CS2、BT

目の前にララチューバを置く。ララチューバが演奏をはじめると、すべての敵が混乱状態になる。



ディンパヨ

42 ME

レア度 ★★★ 攻撃力 = ヒット効果 **A**

耐久力	ステータス異常	ソード	フレイク	貫通	対インジ	対カガタ
40	移	X	X	X	○	○

- A ララボーン^(*)、CS1、CS2、BT
- N ララボーン、CS1、CS2、BT
- CS1、CS2、BT
- U CS1、CS2、BT
- W ララボーン、CS1、CS2、BT
- * ララボーン^(*)、CS1、CS2、BT

目の前にララボーンを置く。ララボーンが演奏しているあいだ、すべての敵が行動不可になる。



ツカバツ-10

5 ME

レア度 ★ 攻撃力 = ヒット効果 =

耐久力	ステータス異常	ソード	フレイク	貫通	対インジ	対カガタ
-	-	X	X	X	X	X

- A 初、CT
- C CT
- E CT
- G CT
- L 初、CT
- * 店(秋原エリア2)、宝(校長ノートPCの電脳1)、CT

ロックマンのHPが10回復する。最初からフォルダに入っているチップで、ゲーム序盤に重宝する。



ツカバツ-30

8 ME

レア度 ★ 攻撃力 = ヒット効果 =

耐久力	ステータス異常	ソード	フレイク	貫通	対インジ	対カガタ
-	-	X	X	X	X	X

- B CT
- D ラ(科学省エリア1)、CT
- F CT
- H CT
- M CT
- * 宝(どうぶつえんの電脳3)、ラ(秋原エリア3)、CT

ロックマンのHPが30回復する。最大HPが増えてきたら、このチップをフォルダに入れるように。



ツカバツ=50

14 MB

レア度 ★★	攻撃力 =	ヒット効果 =
耐久力 -	ステータス異常 -	ソード フレイク 貫通 対インビジ 対コクタ
		× × × × × ×

- C ラ(科学省エリア2)、CT
- E CT
- G 宝(ビーチエリア2)、CT
- I CT
- N CT
- * ラ(ビーチエリア1)、CT

ロックマンのHPが50回復する。コード*のチップは、第5話でもらえるフォルダ2に最初から入っている。



ツカバツ=80

20 MB

レア度 ★★	攻撃力 =	ヒット効果 =
耐久力 -	ステータス異常 -	ソード フレイク 貫通 対インビジ 対コクタ
		× × × × × ×

- D CT、CS1
- F CT、CS1
- H CT、CS1
- J ラ(ウラインターネット)、CT、CS1
- O CT、CS1
- * CT、CS1

ロックマンのHPが80回復する。回復量の大きいチップを手に入れたら、すぐにフォルダに入れよう。



ツカバツ=120

35 MB

レア度 ★★★	攻撃力 =	ヒット効果 =
耐久力 -	ステータス異常 -	ソード フレイク 貫通 対インビジ 対コクタ
		× × × × × ×

- O CT、CS1、CS2、宝(びょういんの電腦1)
- O CT、CS1、CS2
- S CT、CS1、CS2、交
- U CT、CS1、CS2
- W ラ(ウラインターネット1)、CT、CS1、CS2
- * 宝(テレビの電腦)、CT、CS1、CS2

ロックマンのHPが120回復する。ミステリーデータやイベントで入手できるものは確実にゲットしたい。



ツカバツ=150

50 MB

レア度 ★★★	攻撃力 =	ヒット効果 =
耐久力 -	ステータス異常 -	ソード フレイク 貫通 対インビジ 対コクタ
		× × × × × ×

- N CT、CS1、CS2
- P 宝(WWWの電腦1)、CT、CS1、CS2
- R CT、CS1、CS2
- T CT、CS1、CS2
- V ラ(ウラインターネット6)、CT、CS1、CS2

ロックマンのHPが150回復する。最終戦に向けて欠かせないチップ。フォルダに1枚は入れておきたい。



ツカバツ=200

65 MB

レア度 ★★★★	攻撃力 =	ヒット効果 =
耐久力 -	ステータス異常 -	ソード フレイク 貫通 対インビジ 対コクタ
		× × × × × ×

- M CS1、CS2、BT
- N 宝(ウラインターネット4)、ラ(シークレットエリア3)、CS1、CS2、BT
- U CS1、CS2、BT
- V CS1、CS2、BT
- W 店(ウラインターネット4)、CS1、CS2、BT

ロックマンのHPが200回復する。これがあれば、ウラインターネットでのバトルがだいぶ楽になる。



ツカバツ=300

80 MB

レア度 ★★★★★	攻撃力 =	ヒット効果 =
耐久力 -	ステータス異常 -	ソード フレイク 貫通 対インビジ 対コクタ
		× × × × × ×

- O CS1、BT
- R CS1、BT、依(クリア後)
- V CS1、BT
- W CS1、BT
- Z CS1、BT

ロックマンのHPが300回復する。ゲームクリア後でなければ、入手できない貴重なチップのひとつ。



パネルリターン

8 MB

レア度 ★	攻撃力 =	ヒット効果 =
耐久力 -	ステータス異常 -	ソード フレイク 貫通 対インビジ 対コクタ
		× × × × × ×

- A 宝(デンワの電腦)、CT
- C CT
- D CT
- F CT
- S CT
- * ラ(ジゴク島エリア、ウラインターネット3)、CT

自エリアのパネルをすべてノーマルパネルに戻す。ホーリーパネルも消えてしまうので注意すること。



ハビーゲージ

20 MB

レア度 ★★★	攻撃力 =	ヒット効果 =
耐久力 -	ステータス異常 -	ソード フレイク 貫通 対インビジ 対コクタ
		× × × × × ×

- A CT、CS1、CS2
- C CT、CS1、CS2
- R CT、CS1、CS2
- S CT、CS1、CS2
- Z CT、CS1、CS2
- * CT、CS1、CS2、依(第5話~)

そのバトル中、カスタムゲージの増加速度を遅くする。通信対戦で使えば相手にも影響を与える。





クイックゲージ

40 ME

レア度	☆☆☆	攻撃力					ヒット効果	-	
耐久力	-	ステータス異常	-	ソード	ブレイク	貫通	射イビシ	剣コウタ	
				X	X	X	X	X	

- B CT, CS1, CS2, BT
- E CT, CS1, CS2, BT
- J CT, CS1, CS2, BT
- R CT, CS1, CS2, BT
- V CT, CS1, CS2, BT
- * CT, CS1, CS2, BT, 依(第8話~)

バトルが終了するまで、カスタムゲージの増加速度がアップする。チップを使って攻めまこう。



パニックモード

14 ME

レア度	☆☆☆	攻撃力					ヒット効果	A	
耐久力	-	ステータス異常	-	ソード	ブレイク	貫通	射イビシ	剣コウタ	
				X	o	X	o	X	

- A CT, CS1, CS2, BT
- 宝OL(秋原エリア1), CT, CS1, CS2, BT
- L CT, CS1, CS2, BT
- R CT, CS1, CS2, BT
- Z CT, CS1, CS2, BT

混乱状態のときに使うと、相手全員を混乱させることができる。これでピンチを回避しよう。



スマッシュ1

10 ME

レア度	☆☆☆	攻撃力					ヒット効果	-	
耐久力	-	ステータス異常	-	ソード	ブレイク	貫通	射イビシ	剣コウタ	
				X	X	X	X	X	

- D 宝(どうぶつえんの電脳1), CT
- J CT
- M CT
- o CT
- S CT

すべてのパネルをヒビ割れ状態にする。すぐにパネルリターンを使い、自エリアだけ回復させよう。

攻撃範囲

自エリア、敵エリアの全パネルを半壊させる。チュートン1のようにエリア内を動き回る敵に言えば、移動を封じることができる。ただし、パネルリターンは欠かせない。

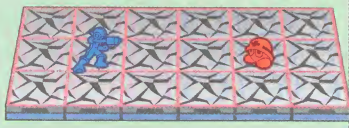

スマッシュ2

50 ME

レア度	☆☆☆☆	攻撃力					ヒット効果	-	
耐久力	-	ステータス異常	-	ソード	ブレイク	貫通	射イビシ	剣コウタ	
				X	X	X	X	X	

- F CS1, BT
- H CS1, BT
- N CS1, BT
- o CS1, BT
- w CS1, BT

なにも乗っていないパネルをすべて破壊する。パネルリターンとセットで使うのが基本。

攻撃範囲

チップを使うとロックマンも移動できなくなるので、フォルダにはパネルリターンかエアシューズを入れておくこと。宙を浮く敵に使っても意味はないので気をつけよう。

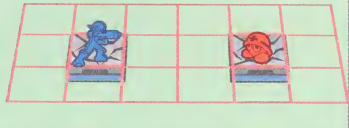

スマッシュ3

90 ME

レア度	☆☆☆☆	攻撃力					ヒット効果	-	
耐久力	-	ステータス異常	-	ソード	ブレイク	貫通	射イビシ	剣コウタ	
				X	X	X	X	X	

- c CS1, BT
- m CS1, BT
- u 宝(シークレットエリア1), CS1, BT
- w CS1, BT
- v CS1, BT

すべてのパネルをどくめまパネルに変える。自エリアはすぐにパネルリターンでもとに戻すこと。

攻撃範囲

どくめまパネルは、上に乗っているキャラクターのHPを急激に減らしていく。フロートの敵にも効果があるので、自エリアさえもとに戻せば、勝利はまちがいないはず。

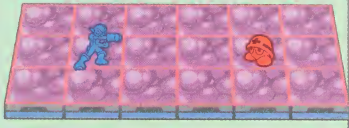



コピーマスター

18 MB

レア度 ★★★

攻撃力 =

ヒット効果 A

耐久力 -

ステータス異常 -

ソード ×

ブレイク ×

貫通 ×

対インジ ×

対ユカガタ ×

- ▲ CT, CS1, CS2
- CT, CS1, CS2
- CT, CS1, CS2
- CT, CS1, CS2
- ▼ CT, CS1, CS2
- * 宝(秋風エリア2, どうぶつえんの電脳1), CT, CS1, CS2

カーソルを飛ばして敵1体をターゲットし、別の敵から受けた攻撃とおなじ値のダメージを与える。

カーソルは前方にまっすぐ飛び、命中した敵1体に赤い輪をつける。その輪が消えるまえにほかの敵を攻撃すれば、ターゲットした敵にもおなじだけのダメージを与えられる。

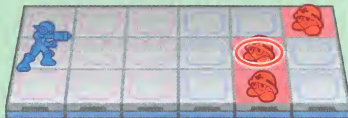

攻撃範囲



インビジブル

11 MB

レア度 ★★★

攻撃力 =

ヒット効果 =

耐久力 -

ステータス異常 -

ソード ×

ブレイク ×

貫通 ×

対インジ ×

対ユカガタ ×

- CT, CS1
- CT, CS1
- CT, CS1
- CT, CS1
- CT, CS1
- * 宝(科学省エリア1), CT, CS1

約6秒間、ロックマンが透明になって敵の攻撃が当たらなくなる。無敵のあいだに敵を倒そう。



カゲブヨヨ

60 MB

レア度 ★★★

攻撃力 =

ヒット効果 =

耐久力 -

ステータス異常 -

ソード ×

ブレイク ×

貫通 ×

対インジ ×

対ユカガタ ×

- ダークシャドウ[®]1, CS1, CS2, BT
- J ダークシャドウ[®], CS1, CS2, BT
- CS1, CS2, BT
- CS1, CS2, BT
- ダークシャドウ[®], CS1, CS2, BT
- * ダークシャドウ[®]1, CS1, CS2, BT

ロックマンが影のような姿になり、ソード性能を持った攻撃以外当たらなくなる。効果は約6秒間続く。



ユカシタモグラ1

28 MB

レア度 ★

攻撃力 =

ヒット効果 =

耐久力 -

ステータス異常 -

ソード ×

ブレイク ×

貫通 ×

対インジ ×

対ユカガタ ×

- ▲ CT, CS1
- D モモグラ[®]1, CT, CS1
- モモグラ[®], CT, CS1
- J モモグラ[®], CT, CS1
- CT, CS1
- * モモグラ[®]1, CT, CS1

約8秒間、ロックマンが地中に潜って敵の攻撃に当たらなくなる。攻撃時のみ、地表に姿を現わす。



ユカシタモグラ2

35 MB

レア度 ★★

攻撃力 =

ヒット効果 =

耐久力 -

ステータス異常 -

ソード ×

ブレイク ×

貫通 ×

対インジ ×

対ユカガタ ×

- モモグロ[®]1, CT, CS1, CS2
- G CT, CS1, CS2
- CT, CS1, CS2
- モモグロ[®], CT, CS1, CS2
- R モモグロ[®], CT, CS1, CS2
- * モモグロ[®]1, CT, CS1, CS2

ユカシタモグラ1の強化版で、効果時間が約12秒にのびている。対ユカシタの攻撃は当たるとの注意。



ユカシタモグラ3

42 MB

レア度 ★★★

攻撃力 =

ヒット効果 =

耐久力 -

ステータス異常 -

ソード ×

ブレイク ×

貫通 ×

対インジ ×

対ユカガタ ×

- C モモグロ[®]1, CS1, CS2, BT
- CS1, CS2, BT
- CS1, CS2, BT
- モモグロ[®], CS1, CS2, BT
- モモグロ[®], CS1, CS2, BT

ユカシタモグラ系チップのひとつで、約16秒間地中に潜ってられる。効果が切れるまえに敵を倒そう。



エアシューズ

26 MB

レア度 ★★★

攻撃力 =

ヒット効果 =

耐久力 -

ステータス異常 -

ソード ×

ブレイク ×

貫通 ×

対インジ ×

対ユカガタ ×

- CT, CS1, CS2
- CT, CS1, CS2
- CT, CS1, CS2
- CT, CS1, CS2
- CT, CS1, CS2
- * 宝(ドアセンサーの電脳), CT, CS1, CS2

そのバトル中、パネルのない穴の上を移動可能になる。デスマッチ2とセットで使うのが効果的。



バリア

レア度 ★ 攻撃力 = ヒット効果 =
 耐久力 10 ステータス異常 ソード ブレイク 貫通 対インビ 対ユカクタ

- 7 ME
 C CT
 E CT
 L 店(秋原エリア2)、宝(イヌこやの電腦)、CT
 R CT
 S CT
 * ラ(ピーチエリア1)、CT

ロックマンがバリアに包まれ、敵の攻撃を1度だけ防げる。フォルダに1枚は入れておきたい。



100バリア

レア度 ★★ 攻撃力 = ヒット効果 =
 耐久力 100 ステータス異常 ソード ブレイク 貫通 対インビ 対ユカクタ

- 25 ME
 E 宝(びょういんの電腦4)、CS1、CS2
 J CT、CS1、CS2
 M CT、CS1、CS2
 R CT、CS1、CS2
 T CT、CS1、CS2
 * バ(よかよかエリア1)

HP100ぶんのダメージを防ぐバリアを張る。たとえば攻撃力20の攻撃ならば、5発耐えられる。



200バリア

レア度 ★★★ 攻撃力 = ヒット効果 =
 耐久力 200 ステータス異常 ソード ブレイク 貫通 対インビ 対ユカクタ

- 50 ME
 E CS1、BT、クイズ(第8話～)
 F CS1、BT
 H CS1、BT
 R CS1、BT
 U CS1、BT

バリア系最高のチップで、HP200ぶんのダメージを無効化する。レギュラーチップを選びたいところだ。



オーラ

レア度 ★★★ 攻撃力 = ヒット効果 =
 耐久力 - ステータス異常 ソード ブレイク 貫通 対インビ 対ユカクタ

- 55 ME
 F 宝(ウラインターネット6)、CS1、CS2、BT
 I CS1、CS2、BT
 S CS1、CS2、BT
 U CS1、CS2、BT
 V CS1、CS2、BT

ダメージ100未満の攻撃を無効化するオーラでロックマンを守る。通信対戦で使われるとやっかい。



スーパーキタカゼ

レア度 ★★★★★ 攻撃力 = ヒット効果 A
 耐久力 - ステータス異常 ソード ブレイク 貫通 対インビ 対ユカクタ

- 43 ME
 A CT、CS1、BT
 C CT、CS1、BT
 N CT、CS1、BT
 S CT、CS1、BT
 Z 店(ウラスクエア)、CT、CS1、BT

強い突風を起こし、敵がつけているバリアやオーラを吹き飛ばす。ドリームビット系に有効。



メットール

レア度 ★★★★★ 攻撃力? ヒット効果 C
 耐久力 - ステータス異常 ソード ブレイク 貫通 対インビ 対ユカクタ

- 30 ME
 T 飼育ウイルス

メットール系ウイルスを呼び出し、衝撃波で攻撃する。攻撃力は与えたバグのかけらの数によって変わる。

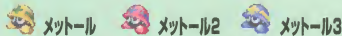

メットールはロックマンの目の前に現われ、前方に衝撃波を放つ。衝撃波は貫通するが、途中で穴があるとそこで消えてしまう。



攻撃範囲



メットールSPはメットール3などとおなじ。衝撃波は敵や障害物を貫通し、通ったパネルをすべて半壊させる。対ユカクタ性能あり。

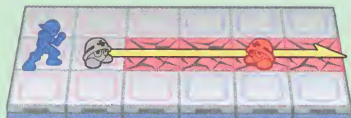



ラビリー

32 MB

R 飼育ウイルス

レア度 ★★★★★ 攻撃力？

ヒット効果 A

耐久力	ステータス異常	ソード	ブレイク	貫通	射撃	対ユカタ
—	マ(小~大)	×	×	×	×	×

目の前にラビリー系ウイルスを召喚し、ラビリングで攻撃。与えたバグのかけらによって攻撃力が変わる。

ラビリー ハイラビリー メガラビリー ラビリーSP

前方のヨコ1列が攻撃範囲。敵をマヒさせる時間はラビリーがもっとも短く、メガラビリーとラビリーSPがもっとも長い。

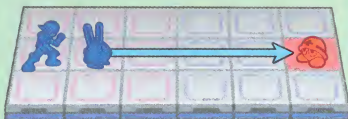

攻撃範囲



ガル

34 MB

R 飼育ウイルス

レア度 ★★★★★ 攻撃力？

ヒット効果 C

耐久力	ステータス異常	ソード	ブレイク	貫通	射撃	対ユカタ
—	—	×	×	×	×	×

ガル系ウイルスを呼び出し、ヒートショットで攻撃。攻撃力は与えたバグのかけらの量、誘爆の範囲は種類による。

ガル

攻撃範囲は前方のヨコ1列。ヒートショットは敵や障害物に当たると奥のパネルに誘爆し、そこにいる敵にもダメージを与える。

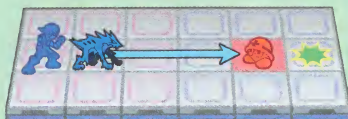

攻撃範囲

ガルバー

ガルバーの武器はヒートパイ。攻撃が命中すると、そのナメ奥の2パネルに誘爆が発生。ショット、誘爆とも炎属性を持つ。

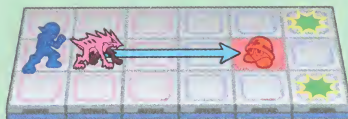

ガルダン

前方にヒートサイドを発射。攻撃がヒットするとその上下に誘爆が発生する。木属性、くさむらパネル上の敵には2倍のダメージ。

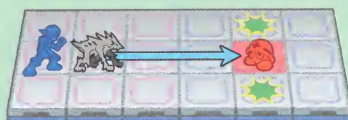

ガルSP

前方にショットを放ち、敵や障害物に当たると周囲のパネルすべてに誘爆が発生。最大で9パネルを同時に攻撃することが可能。

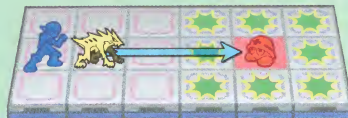

「目押し」できないウイルス

メットール、ラビリー、ガル、ジェリー、ドリームビットの5種類は、ルーレットを止めるのが難しい。そのため、全種類の攻撃力をまんべんなく上げておこう。



残りの4種類はルーレットが遅く、狙ったところに止めやすい。



スウォーデン

30 MB 飼育ウイルス

レア度	★★★★★	攻撃力?	ソード	フレイク	貫通	対インビ	対カガク
耐久力	ステータス異常		○	×	×	×	×

ヒット効果	C
-------	---

スウォーデン系ウイルスを使ってソード攻撃。バグのかけらによって攻撃力が、種類によって攻撃範囲や属性が変わる。

スウォーデン

攻撃範囲はスウォーデンの前方、ヨコ2パネル。無属性のソード攻撃で斬りつける。敵がヨコに並んだところでチップを使おう。



スウォードラ スウォータル

攻撃範囲

どちらも攻撃範囲はおなじで、目の前のタテ1列。スウォードラは炎属性、スウォータルは水属性のソード攻撃で敵を斬る。

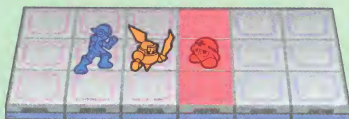

スウォーデンSP

目の前のヨコ2パネル×タテ3パネルが攻撃範囲。最前列でチップを使えば、敵エリアのいちばんうしろまで届く。攻撃は無属性。



ジェリー

46 MB 飼育ウイルス

レア度	★★★★★	攻撃力?	ソード	フレイク	貫通	対インビ	対カガク
耐久力	ステータス異常		×	×	×	×	×

ヒット効果	C
-------	---

4種類のジェリー系ウイルスを呼び出し、各属性のツナミ系の攻撃を行なう。バグのかけらによって攻撃力が変わる。

ジェリー ジェリーヒート ジェリーアース ジェリーSP

ジェリーとジェリーSPはツナミ、ジェリーヒートがアカツナミ、ジェリーアースはドロツナミが発生させ、前方のヨコ3列を攻撃する。

攻撃範囲

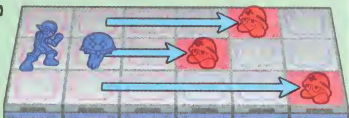

対インビジ性能を持つ スタンダードチップリスト

スタンダードチップのなかで、対インビジ性能を持つのは右の9種類。これらのチップを使えば、相手が姿を消していても、ダメージやステータス異常を与えることができるのだ。通信対戦では、ポイズンマスクやキラーセンサーをフォルダに入れ、相手のインビジブルに備えよう。ティンパニーやディスコードを使い、インビジブルの効果がか切れるのを待ってから攻撃に出る作戦も有効だ。

対インビジ性能を持つチップ

- _____ ポイズンマスク
- _____ ポイズンフェイス
- _____ キラーセンサー3種
- _____ ステルスマイン
- _____ スチールパニッシュ
- _____ スチールリベンジ
- _____ キラーズアイ
- _____ ポイズンアヌビス





チャマッシュ

**38**
MB

飼育ウイルス

レア度 ★★★★★ 攻撃力？

ヒット効果 **A**

耐久力	ステータス異常	ソード	フレイク	貫通	刺心ビシ	刺心カシタ
—	混(小〜大)	×	×	×	×	×

チャマッシュ系ウイルスで、敵をマヒさせるパッドスパイス攻撃。バグのかけらを与えた数によって攻撃力が上がる。



ロックマンの目の前に現われたチャマッシュが、自分の周囲を毒の粉で攻撃する。混乱の効果時間は、ランクが上がるほど長くなる。

攻撃範囲



モモグラシ

**38**
MB

飼育ウイルス

レア度 ★★★★★ 攻撃力？

ヒット効果 **C**

耐久力	ステータス異常	ソード	フレイク	貫通	刺心ビシ	刺心カシタ
—	—	×	×	×	×	×

地中からモモグラン系ウイルスを呼び出し、目の前にスコップ攻撃。攻撃力は、バグのかけらを与えた数で変わる。



地中から飛び出たモモグランが、目の前の敵をスコップでなぐりつける。攻撃したい敵の2マス後ろでチップをしよう。

攻撃範囲

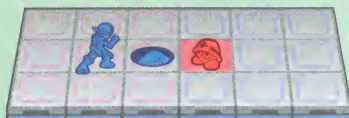

キラーズアイ

**50**
MB

飼育ウイルス

レア度 ★★★★★ 攻撃力？

ヒット効果 **A**

耐久力	ステータス異常	ソード	フレイク	貫通	刺心ビシ	刺心カシタ
—	マ(小〜大)	×	○	○	○	×

キラーズアイ系ウイルスを呼び出し、電気属性の攻撃を与える。与えたバグのかけらによって攻撃力が変わる。



キラーズアイとSPは右、デモンズアイは右上、ジョーカーズアイは右下の方向にセンサーを出し、範囲内の敵を攻撃する。

攻撃範囲



対ユカシタ性能を持つ スタンダードチップリスト

スタンダードチップのなかで、地中にいる相手にダメージを与えることができるのは右の10種類。モモグラン系のウイルスや、通信対戦でユカシタモグラを使用する相手には、右の表に挙げたチップで攻撃しよう。ホウガンやマグナムなどは、攻撃が外れてもパネルを破壊できるため、相手の行動範囲を狭められる。また、ティンパニーやディスコードにも対ユカシタ性能があるぞ。

対ユカシタ性能を持つチップ

グレートウェーブ
ホウガン
コオリホウガン
ヨウガンホウガン
グリーンロップ3種
マグナム3種
ランダムメテオ
ホールメテオ
シュートメテオ
ステルスマイン



ドリームビット

52 MB

A 飼育ウイルス

レア度 ★★★★★ 攻撃力?

ヒット効果 C

耐久力	ステータス異常	ソード	ブレイク	貫通	弱インビ	弱ユカタ
-	-	X	X	X	X	X

それぞれ属性が異なるドリームビット系ウイルスを召喚する。攻撃力はバグのかけらを与えた数によって変わる。

ドリームビット

無属性で貫通効果を持つレーザーを発射し、前方のヨコ1列を攻撃する。このチップは、かならず正面に敵がいるときに使うこと。



ドリームメラル

前方に炎を吐いて攻撃。炎は勝手に進路を変え、敵にぶつかりながら前進する。貫通はするが、全壊パネルを超えることはない。

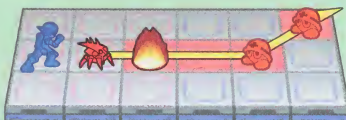

ドリームラピア

攻撃範囲

アイスキューブを前方に飛ばし、敵にぶつけて氷属性のダメージを与える。途中に穴があると、アイスキューブは落ちて消える。

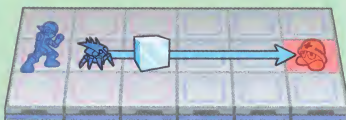

ドリームボルト

すべての敵に雷を落としてダメージを与え、そのパネルを半壊させる。インビジブルやユカタ状態の敵には効果がない。

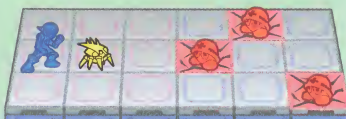

ドリームモス

すべての敵をツタで捕らえ、さらにしめつけてダメージを与える。1発の攻撃力は30で、それが4回ヒットする。

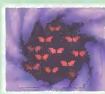

ダークホール

55 MB

A CS1、BT

レア度 ★★★★★ 攻撃力 =

ヒット効果 =

耐久力	ステータス異常	ソード	ブレイク	貫通	弱インビ	弱ユカタ
-	-	X	X	X	X	X

目の前にダークホールが出現する。フォルテやセレナードなど、「闇のチップ」を使うのに必要。



ホーリーパネル

14 MB

E CT、CS1、CS2

レア度 ★★★ 攻撃力 =

ヒット効果 =

耐久力	ステータス異常	ソード	ブレイク	貫通	弱インビ	弱ユカタ
-	-	X	X	X	X	X

- J CT、CS1、CS2
- L フデロー^{※1}、CT、CS1、CS2
- R フデロー、CT、CS1、CS2
- U フデロー、CT、CS1、CS2
- * フデロー^{※1}、CT、CS1、CS2

目の前の1パネルをホーリーパネルに変える。ホーリーパネル上では受けるダメージが半分になる。



マグマステージ

22 MB

レア度 ★★★

攻撃力 =

ヒット効果 =

耐久力	ステータス異常	ソード	ブレイク	貫通	対インジ	対カガタ
-	-	X	X	X	X	X

- A CT, CS1, CS2, BT
- E CT, CS1, CS2, BT
- R CT, CS1, CS2, BT
- T CT, CS1, CS2, BT
- V CT, CS1, CS2, BT
- * パ(よかよかエリア1)、CT, CS1, CS2, BT

すべてのパネルをマグマパネルに変える。炎属性でない、ロックマンもダメージを受けるので注意。



アイスステージ

20 MB

レア度 ★★★

攻撃力 =

ヒット効果 =

耐久力	ステータス異常	ソード	ブレイク	貫通	対インジ	対カガタ
-	-	X	X	X	X	X

- E CT, CS1, CS2, BT
- G CT, CS1, CS2, BT
- M CT, CS1, CS2, BT
- O CT, CS1, CS2, BT
- T CT, CS1, CS2, BT
- * CT, CS1, CS2, BT, 交(第4話~)

すべてのパネルをキャラクターがすべり、動きにくくなるこおりパネルに変える。

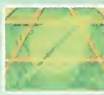

クサムラステージ

10 MB

レア度 ★★★

攻撃力 =

ヒット効果 =

耐久力	ステータス異常	ソード	ブレイク	貫通	対インジ	対カガタ
-	-	X	X	X	X	X

- E CT, CS1, CS2, BT
- J CT, CS1, CS2, BT
- R CT, CS1, CS2, BT
- W CT, CS1, CS2, BT
- Z CT, CS1, CS2, BT
- * 店(秋原スクエア)、CT, CS1, CS2, BT

すべてのパネルを草むらパネルに変える。草むらパネル上の敵に炎攻撃を当てると2倍のダメージ。

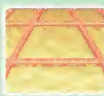

サンドステージ

18 MB

レア度 ★★★

攻撃力 =

ヒット効果 =

耐久力	ステータス異常	ソード	ブレイク	貫通	対インジ	対カガタ
-	-	X	X	X	X	X

- B ラウインターネット3、CT, CS1, CS2, BT
- C 宝(ウインターネット5)、CT, CS1, CS2, BT
- D CT, CS1, CS2, BT
- U CT, CS1, CS2, BT
- W CT, CS1, CS2, BT

すべてのパネルをすなパネルに変える。風を起こす攻撃チップを使えば、通常より威力が増す。

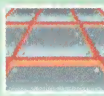

メタルステージ

26 MB

レア度 ★★★

攻撃力 =

ヒット効果 =

耐久力	ステータス異常	ソード	ブレイク	貫通	対インジ	対カガタ
-	-	X	X	X	X	X

- D CT, CS1, CS2, BT
- E CT, CS1, CS2, BT
- M CT, CS1, CS2, BT
- O CT, CS1, CS2, BT
- S 店(ビーチスクエア)、CT, CS1, CS2, BT

すべてのパネルをメタルパネルに変える。ホウガンなどを使っても、パネルが破壊できなくなる。



ザクチュアリ

54 MB

レア度 ★★★★★

攻撃力 =

ヒット効果 =

耐久力	ステータス異常	ソード	ブレイク	貫通	対インジ	対カガタ
-	-	X	X	X	X	X

- A CS1, BT
- C 宝(シークレットエリア3)、CS1, BT
- E CS1, BT
- L CS1, BT
- S CS1, BT

自エリアのすべてのパネルをホーリーパネルにする。ボス戦などで使用すればバトルがかなり楽になる。



ガフル

45 MB

レア度 ★★★

攻撃力 100

ヒット効果 B

耐久力	ステータス異常	ソード	ブレイク	貫通	対インジ	対カガタ
-	-	O	X	X	X	O

- C CT, CS1, BT
- F CT, CS1, BT
- H CT, CS1, BT
- M 店(ウインターネット4)、CT, CS1, BT
- S ラ(シークレットエリア3)、CT, CS1, BT

チップ使用后、ロックマンが敵の攻撃を受けると手裏剣で反撃。複数の敵にダメージを与える。

チップを使うと「???」と表示され、そのあとロックマンが攻撃を受けると、敵めがけて手裏剣を3つ投げる。攻撃目標はランダムで、敵1体に2発以上ヒットすることもある。

攻撃範囲





ヨーヨー

レア度 ★★★

攻撃力 100

68
ME

ヒット効果 B

耐久力 - ステータス異常 - ソード フレイク 貫通 対心ビシ 対ユカタ

- - - O X X X X X

- B CS1、BT
- K CS1、BT
- R CS1、BT
- U CS1、BT
- V CS1、BT、交(第7話~)

一度だけ敵のソード性能の攻撃を受け流して反撃できる。ヨーヨーのヨーヨーを使った攻撃にも有効。

攻撃範囲

ロックマンがソード性能を持った敵の攻撃を受けると、タテ3パネルぶんの幅の衝撃波を前方に3度飛ばす。衝撃波は貫通しないが、攻撃範囲が広く、1発で100ダメージと強力。

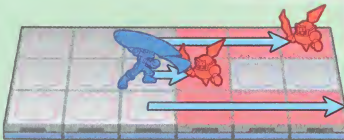

ナビスカウト

レア度 ★★★

攻撃力 -

60
ME

ヒット効果 -

耐久力 - ステータス異常 - ソード フレイク 貫通 対心ビシ 対ユカタ

- - - X X X X X X

- A CS1、BT
- M 宝(シークレットエリア2)、CS1、BT
- N CS1、BT
- V CS1、BT
- W CS1、BT

通信対戦用のチップ。使用後に相手がナビを呼び出すと、そのナビを奪返らせて攻撃できる。



バッドメディスン

レア度 ★★★

攻撃力 -

73
ME

ヒット効果 A

耐久力 - ステータス異常 - ソード フレイク 貫通 対心ビシ 対ユカタ

- - - X X X X X X

- B CT、CS1、BT、依(第6話~)
- D CT、CS1、BT
- E CT、CS1、BT
- O CT、CS1、BT
- S CT、CS1、BT

通信対戦用のチップ。リカバリー系チップを使おうとした相手に、その回復量の2倍のダメージを与える。



アタック+10

レア度 ★

攻撃力 -

4
ME

ヒット効果 -

耐久力 - ステータス異常 - ソード フレイク 貫通 対心ビシ 対ユカタ

- - - X X X X X X

- * 初、店(秋原スクエア)、CT

攻撃用チップのあとに選ぶと、そのチップの攻撃力が10アップ。2枚以上同時に選ぶことも可能。



ファイア+30

レア度 ★★

攻撃力 -

20
ME

ヒット効果 -

耐久力 - ステータス異常 - ソード フレイク 貫通 対心ビシ 対ユカタ

- - - X X X X X X

- * 宝(おんせんライオンの電腦)、CT、CS1、BT

炎属性の攻撃用チップのあとに選べば、攻撃力を30プラスできる。ヒート属性専用のサポート系チップ。



アクア+30

レア度 ★★

攻撃力 -

21
ME

ヒット効果 -

耐久力 - ステータス異常 - ソード フレイク 貫通 対心ビシ 対ユカタ

- - - X X X X X X

- * CT、CS1、BT、依(第5話~)

アクア属性の攻撃用チップと組み合わせれば、攻撃力が30アップ。ナビチップのバブルマンにも使える。

バッドメディスンが有効な敵

ウイルスでリカバリーを使用するのはトボール系のみ。自分や仲間のHPが減るとリカバリーを使うので、このときワナを仕掛けていればダメージを与えることができる。



この場合、トボールではなく、回復した敵がダメージを受ける。



エレキ+30

23 MB *ヒ、CT、CS1、BT

レア度	☆☆	攻撃力	-			ヒット効果	-	
耐久力	-	ステータス異常	ソード	ブレイク	貫通	対インジ	対ユカガ	
			X	X	X	X	X	

エレキ属性の攻撃を強化するチップ。属性は合っている場合でも、ウイルス召還系のチップには使えない。



ウッド+30

26 MB *バ(よかよかエリア1)、CT、CS1、BT

レア度	☆☆	攻撃力	-			ヒット効果	-	
耐久力	-	ステータス異常	ソード	ブレイク	貫通	対インジ	対ユカガ	
			X	X	X	X	X	

ウッド属性チップの攻撃力が増加。ただし、グリーンローブ系で攻撃力がプラスされるのは1発目のみ。



ナビ+20

34 MB *バ(ウライインターネット2)、CT、CS1、BT

レア度	☆☆	攻撃力	-			ヒット効果	-	
耐久力	-	ステータス異常	ソード	ブレイク	貫通	対インジ	対ユカガ	
			X	X	X	X	X	

ナビチップ専用のサポート系チップ。ナビチップのあとに選ぶと、攻撃力がアップする。

ナガクrossチップ



ロングソード

74 MB M BT

レア度	☆☆☆☆	攻撃力	0~999			ヒット効果	C	
耐久力	-	ステータス異常	ソード	ブレイク	貫通	対インジ	対ユカガ	
			O	X	X	X	X	

ソード系チップのひとつで、減ったHPぶんが攻撃力になる。上限は999。一発大逆転を狙える。

攻撃範囲

攻撃範囲はロングソードとおなじ目の前とその右の計2パネル。ナビカスにアンダーシャツを組み込んでおけば、残りHP1からの反撃も十分狙うことができるだろう。



パレードソード

65 MB P BT

レア度	☆☆☆☆	攻撃力	180			ヒット効果	C	
耐久力	-	ステータス異常	ソード	ブレイク	貫通	対インジ	対ユカガ	
			O	X	X	X	X	

3パネル奥の敵にも届くソードで攻撃する。威力も大きく、HPの多いボス戦などで活躍してくれる。

攻撃範囲

前方のヨコ3パネルが攻撃範囲。ソード属性の武器なので、障害物の背後にいる敵にも攻撃できる。マビ効果のあるチップで動きを止めるなどして、確実にダメージを与えたい。





ゼウスハンマー

90 MB ■ BT、交(第8話~)

レア度 ★★★★★ 攻撃力 250 ヒット効果 C

耐久力	ステータス異常	ソード	ブレイク	貫通	対イビシ	対ユカタ
-	-	X	O	X	X	X

ハンマーを力強く叩きつけ、フィールド全体を激しく揺らす。ロックマン自身もダメージを受ける。

攻撃範囲

ロックマンをふくめたバトルフィールド全体にいるすべてのキャラクターにダメージを与える。すぐにHPを回復できるか、この一撃で敵を全滅させられるときのみ使うように。

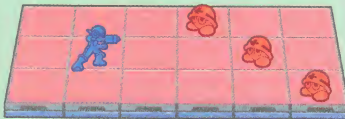

プロミネンス

22 MB ■ CS2、BT * ヒ

レア度 ★★★ 攻撃力 220 ヒット効果 C

耐久力	ステータス異常	ソード	ブレイク	貫通	対イビシ	対ユカタ
-	-	X	X	O	X	X

ロックマンがヒート属性のときのみ使える。穴に向かって進む炎が発生させ、敵にダメージを与える。

攻撃範囲

ロックマンの前方に穴がある場合のみ攻撃が発動する。チップを使うとロックマンのいるパネルに炎が発生し、穴に向かって1マスずつ伸びていく。炎は敵や障害物を貫通する。

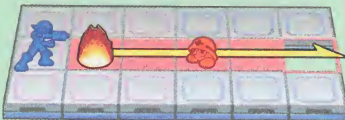

サラマランダ

50 MB ■ ラ(ウラインターネット3)、BT

レア度 ★★★★★ 攻撃力 300 ヒット効果 C

耐久力	ステータス異常	ソード	ブレイク	貫通	対イビシ	対ユカタ
-	-	X	X	O	X	X

攻撃力が大幅にアップしたほかは、プロミネンスとおなじ。ヒート属性のときしか使えない。



チカスイミャク

18 MB ■ CS2、BT * ヒ

レア度 ★★★ 攻撃力 180 ヒット効果 C

耐久力	ステータス異常	ソード	ブレイク	貫通	対イビシ	対ユカタ
-	-	X	X	O	X	O

アクア専用チップで、目の前の穴に水柱を起こす。吹き出した水はパネルを半壊させながら前進する。

攻撃範囲

目の前の穴から水が噴き出し、1マスずつ右側に伸びていく。水は敵や障害物を貫通しながら進み、通ったパネルを半壊させる。スピードは遅めで、素早い敵を扱うのは難しい。



ダイブスイ

48 MB ■ ラ(ウラインターネット4)、BT

レア度 ★★★ 攻撃力 240 ヒット効果 C

耐久力	ステータス異常	ソード	ブレイク	貫通	対イビシ	対ユカタ
-	-	X	X	O	X	O

チカスイミャクの強化版チップで、攻撃力が上がっている。パネルアウトとセットでフォルダに入れよう。



ライトニング

30 MB

CS2、BT
*ヒ

レア度 ★★★ 攻撃力 160 ヒット効果 C

耐久力	ステータス異常	ソード	ブレイク	貫通	対インビ	対エカガタ
-	-	X	X	X	X	X

エレキ専用チップ。障害物に雷を落とし、その周囲にいる敵を感電させてダメージを与える。

パネルにあるすべての障害物に雷を落とし、その周囲にいる敵にダメージを与える。敵エリア全体を攻撃するために、障害物は敵エリアの中央のパネルにセットしよう。



攻撃範囲



サンダーボルト

52 MB

ラ(ウライインターネット6)、BT

レア度 ★★★ 攻撃力 210 ヒット効果 C

耐久力	ステータス異常	ソード	ブレイク	貫通	対インビ	対エカガタ
-	-	X	X	X	X	X

ライトニングが強化され、攻撃力アップ。ストーンキューブやプリズムとあわせて使うといい。



ガイアソード

28 MB

CS2、BT
*ヒ

レア度 ★★★ 攻撃力 100 ヒット効果 C

耐久力	ステータス異常	ソード	ブレイク	貫通	対インビ	対エカガタ
-	-	O	X	X	X	X

ウッド専用チップ。あとに選んだすべてのチップの攻撃力が加算される。基本の攻撃力は100。

攻撃範囲はワイドソードとおなじ、目の前のタテ3パネル。同種類のチップコードを用意することによって、最多で4枚までのチップの攻撃力を加えることができる。



攻撃範囲



ガイアブレード

55 MB

ラ(ウライインターネット7)、BT

レア度 ★★★ 攻撃力 100 ヒット効果 C

耐久力	ステータス異常	ソード	ブレイク	貫通	対インビ	対エカガタ
-	-	O	X	X	X	X

ガイアソードとおなじウッド専用のソード系チップで、あとに選んだチップの攻撃力を吸収する。

目の前のヨコ2パネルが攻撃範囲で、ほかのチップの攻撃力を吸収する能力はガイアソードとおなじ。攻撃力の表示がないチップをあとに選ぶと、そのチップは消えるので注意。



攻撃範囲

最強のバトルチップ

ガイアソード(ブレード)のあとに、攻撃力230を越えるチップを4枚選べば、最終的な攻撃力はなんと1000を越える。あまり使う機会は少ないが、狙ってみるのもいいかも。



これ最強！必要なチップがそろったら、ぜひ試してみよう。



流星 (ウウセイダシ)

86 MB

■ 店(シークレットエリア2)、BT

レア度 ★★★★★ 攻撃力 40 ヒット効果 C

耐久力	ステータス異常	ソード	ブレイク	貫通	射撃	近接
-	-	X	X	X	X	O

敵エリアに無数の流星を落とす。流星1個が40ダメージで、攻撃が終わるまで相手はなににもできない。

攻撃範囲

チップを使うと時間が止まり、敵エリア内に30個の流星が降りそそぐ。流星は敵エリアに同数落ちるため、相手側のパネルを奪えば、敵1体に何ヒットもさせることが可能。

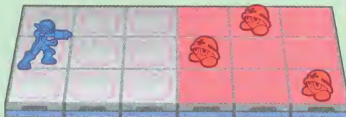

オジゾウサン

82 MB

○ 宝(ウラインターネット7)、BT

レア度 ★★★★★ 攻撃力 200 ヒット効果 C

耐久力	ステータス異常	ソード	ブレイク	貫通	射撃	近接
10	-	X	O	X	O	O

目の前にオジゾウサンを置く。オジゾウサンを壊した者は、天罰として200のダメージを受ける。

攻撃範囲

敵が先に壊した場合、すべての敵がダメージを受ける。ロックマンの攻撃も当たるので、敵より早く壊してしまわないように。敵の攻撃が当たりやすい場所に設置しよう。



ポイズンアムビス

90 MB

■ バ(ウラインターネット2)、BT

レア度 ★★★★★ 攻撃力? ヒット効果 A

耐久力	ステータス異常	ソード	ブレイク	貫通	射撃	近接
50	-	X	O	X	O	X

敵エリア全体に毒を発生させるアムビス像を設置し、相手のHPをどんどん減らしていく。

攻撃範囲

目の前に置かれたアムビス像が、敵エリア全体を毒で攻撃。毒は敵のHPを徐々に減らし、ガード状態の敵にもダメージを与える。攻撃はアムビス像が壊されるまで続く。

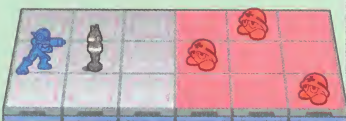

ゴッドストーン

66 MB

■ 店(ビーチスクエア)、BT

レア度 ★★★★★ 攻撃力 150 ヒット効果 C

耐久力	ステータス異常	ソード	ブレイク	貫通	射撃	近接
-	-	X	O	X	X	X

目の前の全壊パネルにゴッドストーンを呼び出し、敵エリアに岩を落とす。岩の落下する場所はランダム。

攻撃範囲

目の前の全壊パネルにゴッドストーン本体、その上下に両手が出現。地面を叩き、3回にわけて9個の岩を落とす。両手の出現場所にパネルがないと攻撃は発動しないので注意。





オールドウッド

72 MB W ヒ、BT

レア度 ★★★★★ 攻撃力 100 ヒット効果 B

耐久力	ステータス異常	ソード	ブレイク	貫通	射撃ビ	対カガク
-	-	X	X	X	X	X

オールドウッドを召喚し、敵エリア全体を串刺し攻撃。草むらパネル1枚につき攻撃力が20増加する。

攻撃範囲

目の前の穴にオールドウッドが現われ、敵エリアの全パネルを木の杭で攻撃する。クサムラスステージを使っておけば、敵1体に400以上のダメージを与えることも可能。



ジェーシー

64 MB 宝OL(へんしゅうきざいの電脳)、BT

レア度 ★★★☆☆ 攻撃力 100 ヒット効果 C

耐久力	ステータス異常	ソード	ブレイク	貫通	射撃ビ	対カガク
-	-	X	O	X	O	O

相手がチップを持っている場合、すべて奪ったうえ1枚につき100ダメージを与える。通信対戦で有効だ。

攻撃範囲

チップを持つ敵が1体でもいる場合、すべての敵が攻撃対象になる。与えるダメージは所持チップがもっとも多い敵が基準になり、その枚数×100ダメージを与える。



ポルターガイスト

58 MB BT、クリア後にびょういんのちかしつにいる幽霊よりもらえる

レア度 ★★★★★ 攻撃力 150 ヒット効果 C

耐久力	ステータス異常	ソード	ブレイク	貫通	射撃ビ	対カガク
-	-	X	O	X	X	X

フィールド上の障害物を浮かせ、そのまま敵にぶつけてダメージを与える。障害物ひとつで150ダメージ。

攻撃範囲

チップを使うと、フィールドにあるすべての障害物が浮き上がり、敵めがけて飛んでいく。どの敵が狙われるかは、ランダムで決まる。障害物の多い戦闘エリアでは効果絶大だ。

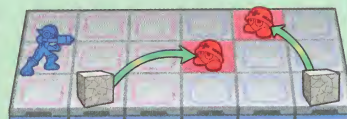

ドリームオーラ

77 MB ドリームビット、ドリームメラル、ドリームラピア、ドリームポルト、ドリームモス、BT

レア度 ★★★★★ 攻撃力 - ヒット効果 -

耐久力	ステータス異常	ソード	ブレイク	貫通	射撃ビ	対カガク
-	-	X	X	X	X	X

ダメージ200未満の攻撃を無効化するオーラでロックマンを守る。オーラは一定時間で消滅する。



フルカスタム

10 MB 店(ウラスクエア)、BT

レア度 ★★★☆☆ 攻撃力 - ヒット効果 -

耐久力	ステータス異常	ソード	ブレイク	貫通	射撃ビ	対カガク
-	-	X	X	X	X	X

一瞬でカスタムゲージが満タンになる。間を置かずにチップ攻撃をくり出したいときに便利。



アタック+30

50 MB

* 店(シークレットエリア2)、BT

レア度	☆☆☆	攻撃力	-			ヒット効果	-	
耐久力	-	ステータス異常	ソード	ブレイク	貫通	射インビ	射ユガタ	
			×	×	×	×	×	

攻撃用チップのあとに選ぶと、そのチップの攻撃力が30アップする。ナビチップにも使用可能。



ナビ+40

60 MB

* BT、クイズ(クリア後)

レア度	☆☆☆	攻撃力	-			ヒット効果	-	
耐久力	-	ステータス異常	ソード	ブレイク	貫通	射インビ	射ユガタ	
			×	×	×	×	×	

ナビチップのあとに選ぶと、攻撃力が40プラス。ブラザースタイルのときにフォルダに入れたい1枚。



ロール

10 MB

CS2、BT

レア度	☆☆☆	攻撃力	20	ヒット効果	C
耐久力	-	ステータス異常	ソード	ブレイク	貫通
			×	×	×
			射インビ	射ユガタ	
			×	×	

ロールが現われ、いちばん手前にいる敵1体を攻撃したあと、ロックマンのHPを30回復してくれる。

攻撃範囲

攻撃対象は、いちばん手前にいる敵1体。ロールは敵の目の前に移動し、攻撃を当てたあと、ロックマンのHPを回復させる。ただし、障害物があるパネルには移動できない。



ロールV2

22 MB

CS2、BT

レア度	☆☆☆☆	攻撃力	30	ヒット効果	C
耐久力	-	ステータス異常	ソード	ブレイク	貫通
			×	×	×
			射インビ	射ユガタ	
			×	×	

ロールの強化版チップ。敵に与えるダメージがすごしだけアップして、HPの回復量が50になっている。



ロールV3

34 MB

BT

レア度	☆☆☆☆☆	攻撃力	40	ヒット効果	C
耐久力	-	ステータス異常	ソード	ブレイク	貫通
			×	×	×
			射インビ	射ユガタ	
			×	×	

ロールV2がさらに強化されている、攻撃&回復用ナビチップ。ロックマンのHPを80回復してくれる。



ガッツマン

15 MB

ガッツマン、ガッツマンV3、CS2、BT

レア度	☆☆☆	攻撃力	50	ヒット効果	C
耐久力	-	ステータス異常	ソード	ブレイク	貫通
			×	×	○
			射インビ	射ユガタ	
			×	○	

ガッツマンが地面を叩いて衝撃波を起こし、前方を攻撃する。衝撃波は貫通し、パネルを半壊させる。

攻撃範囲

ロックマンがいる場所にガッツマンが現われ、衝撃波で前方のヨコ3列を攻撃する。衝撃波はダメージを与えるだけでなく、パネルを半壊させ、敵の移動を封じることできる。





★ **ガッツマンV2**

41 MB

● ガッツマンV2、ガッツマンV3、CS2、BT

レア度	☆☆☆☆	攻撃力	70	ヒット効果	C
耐久力	-	ステータス異常	-	ソード	ブレイク
				貫通	炎インジ
				対コカガ	

衝撃波の威力が増し、攻撃力アップ。最前列で使えば、敵エリアのパネルだけを半壊状態にできる。



★ **ガッツマンV3**

57 MB

● ガッツマンV3、BT

レア度	☆☆☆☆☆	攻撃力	90	ヒット効果	C
耐久力	-	ステータス異常	-	ソード	ブレイク
				貫通	炎インジ
				対コカガ	

攻撃力のみアップしたガッツマン。地面を動き回る敵に対して使えば、移動を封じることもできる。



★ **ガッツマンV4**

63 MB

● ガッツマンV3[※]、BT

レア度	☆☆☆☆☆	攻撃力	100	ヒット効果	C
耐久力	-	ステータス異常	-	ソード	ブレイク
				貫通	炎インジ
				対コカガ	

ガッツマンがさらにパワーアップ。前方のヨコ3列に衝撃波を飛ばし、ヒットした敵に100ダメージ。



★ **ブルース**

68 MB

● ブルース、ブルースV3、BT

レア度	☆☆☆☆	攻撃力	160	ヒット効果	C
耐久力	-	ステータス異常	-	ソード	ブレイク
				貫通	炎インジ
				対コカガ	

ブルースが登場し、すべての敵にソード攻撃を行なう。攻撃力が高く、信頼して使える数少ないチップだ。

ブルースは敵の左側のパネルに移動し、1体ずつソードで斬りつけてまわる。そのため、移動する位置に障害物や全壊パネルがあるときは敵を攻撃することはできないので注意。



攻撃範囲



★ **ブルースV2**

76 MB

● ブルースV2、ブルースV3、BT

レア度	☆☆☆☆☆	攻撃力	180	ヒット効果	C
耐久力	-	ステータス異常	-	ソード	ブレイク
				貫通	炎インジ
				対コカガ	

ブルースの強化版チップ。攻撃力が上がったほかはおなじ。敵の位置を確認してから使うように。



★ **ブルースV3**

82 MB

● ブルースV3、BT

レア度	☆☆☆☆☆	攻撃力	200	ヒット効果	C
耐久力	-	ステータス異常	-	ソード	ブレイク
				貫通	炎インジ
				対コカガ	

ブルースがさらにパワーアップして、攻撃力が200に。ジゴク島にいる炎山を倒して手に入れよう。



★ **ブルースV4**

90 MB

● ブルースV3[※]、BT

レア度	☆☆☆☆☆	攻撃力	220	ヒット効果	C
耐久力	-	ステータス異常	-	ソード	ブレイク
				貫通	炎インジ
				対コカガ	

ブルースV3の強化版チップ。ブルースを呼び出すまえに、ジャマな障害物を取り除いておくといい。





★ フラッシュマン

39 MB

▶ フラッシュマンV2、フラッシュマンV3、CS2、BT

レア度	☆☆☆	攻撃力	50	ヒット効果	A
耐久力	—	ステータス異常	マ(小)	ソード	ブレイク
			X	貫通	対インビ
			○	対ユガタ	対ユガタ
			X	○	X

フラッシュマンが現われ、すべての敵にフラッシュ攻撃。電気属性のダメージを与えるのち、マヒさせる。

攻撃範囲

フラッシュマンが現われて閃光を放ち、フィールド上の敵すべてにダメージを与える。敵はマヒ状態になり、しばらくのあいだ動けなくなる。そのスキにつぎの攻撃をくり出そう。



★ フラッシュマンV2

59 MB

▶ フラッシュマンV3、CS2、BT

レア度	☆☆☆☆	攻撃力	70	ヒット効果	A
耐久力	—	ステータス異常	マ(中)	ソード	ブレイク
			X	貫通	対インビ
			○	対ユガタ	対ユガタ
			X	○	X

フラッシュ攻撃の威力が上がり、敵1体に与えるダメージが70に。相手をマヒさせる時間も延びている。



★ フラッシュマンV3

69 MB

▶ フラッシュマンV3、BT

レア度	☆☆☆☆☆	攻撃力	90	ヒット効果	A
耐久力	—	ステータス異常	マ(大)	ソード	ブレイク
			X	貫通	対インビ
			○	対ユガタ	対ユガタ
			X	○	X

フラッシュマンV2の強化版。攻撃力がアップし、マヒさせている時間がV2より長くなっている。



★ フラッシュマンV4

79 MB

▶ フラッシュマンV3[※]、BT

レア度	☆☆☆☆☆	攻撃力	120	ヒット効果	A
耐久力	—	ステータス異常	マ(大)	ソード	ブレイク
			X	貫通	対インビ
			○	対ユガタ	対ユガタ
			X	○	X

フラッシュマンV3がより強化された。マヒさせている時間はV3と変わらず、攻撃力のみがアップ。



★ ビーストマン

38 MB

▶ ビーストマンV2、ビーストマンV3、CS2、BT

レア度	☆☆☆	攻撃力	40	ヒット効果	C
耐久力	—	ステータス異常	—	ソード	ブレイク
			—	貫通	対インビ
			X	対ユガタ	対ユガタ
			○	X	X

ビーストマンが現われ、3マス前方を集中攻撃。ツメやキバを飛ばし、3ヒットで計120ダメージを与える。

攻撃範囲

ビーストマンは、敵エリアの3方向からツメとキバを飛ばして攻撃する。ツメ、キバともに貫通効果を持ち、3マス右側にいる敵にはすべての攻撃がヒットし、120ダメージを与える。



★ ビーストマンV2

60 MB

▶ ビーストマンV3、CS2、BT

レア度	☆☆☆☆	攻撃力	50	ヒット効果	C
耐久力	—	ステータス異常	—	ソード	ブレイク
			—	貫通	対インビ
			X	対ユガタ	対ユガタ
			○	X	X

ビーストマンの強化版ナビチップ。1ヒットあたりのダメージ量がアップしている。



★ **ビーストマンV3** **68 MB** ■ ビーストマンV3、BT

レア度 ★★★★★ 攻撃力 **60** ヒット効果 **C**

耐久力	ステータス異常	ソード	ブレイク	貫通	対イビジ	対ユカタ
-	-	○	×	○	×	×

ビーストマンがより強化されている。なるべく多くの敵に当てるため、相手の位置を見て使おう。



★ **ビーストマンV4** **76 MB** ■ ビーストマンV3*2、BT

レア度 ★★★★★ 攻撃力 **70** ヒット効果 **C**

耐久力	ステータス異常	ソード	ブレイク	貫通	対イビジ	対ユカタ
-	-	○	×	○	×	×

ビーストマンV3がより強化された。ビーストマンのツメとキバは、ソード性能を持っている。



★ **バブルマン** **50 MB** ■ バブルマンV2、バブルマンV3、CS2、BT

レア度 ★★★ 攻撃力 **20** ヒット効果 **C**

耐久力	ステータス異常	ソード	ブレイク	貫通	対イビジ	対ユカタ
-	-	×	×	×	×	×

バブルマンが登場し、前方ヨコ1列にアクアシュートを連射。敵1体に最高で6ヒット、120ダメージ与える。

攻撃範囲

ロックマンがいる場所にバブルマンが登場し、前方にアクアシュートを連射する。攻撃は貫通しないが、正面の敵につぎつぎと命中し、複数ヒットで大きなダメージを与える。

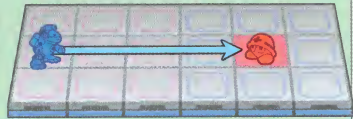

★ **バブルマンV2** **62 MB** ■ バブルマンV3、CS2、BT

レア度 ★★★ 攻撃力 **20** ヒット効果 **C**

耐久力	ステータス異常	ソード	ブレイク	貫通	対イビジ	対ユカタ
-	-	×	×	×	×	×

バブルマンの強化版チップ。攻撃力は変わらず、アクアシュートを7連射できるようになった。



★ **バブルマンV3** **74 MB** ■ バブルマンV3、BT

レア度 ★★★★★ 攻撃力 **20** ヒット効果 **C**

耐久力	ステータス異常	ソード	ブレイク	貫通	対イビジ	対ユカタ
-	-	×	×	×	×	×

バブルマンがアクアシュートを8連射する。炎属性の相手には1ヒットで40ダメージを与える。



★ **バブルマンV4** **80 MB** ■ バブルマンV3*2、BT

レア度 ★★★★★ 攻撃力 **20** ヒット効果 **C**

耐久力	ステータス異常	ソード	ブレイク	貫通	対イビジ	対ユカタ
-	-	×	×	×	×	×

バブルマンV3がより強化されている。攻撃回数がさらに1回増え、9発のアクアシュートを前方に放つ。

ナビチップを使うと……

画面が暗転してネットナビが登場すると、バトルフィールドの時間がストップする。攻撃が終わるまで敵は動かないため、よけられることなくダメージを与えられる。



チップを使ったあとは、ネットナビの攻撃が終わるまで動けない。



★ デザートマン

38 MB

▫ デザートマンV2、デザートマンV3、CS2、BT

レア度	☆☆☆	攻撃力	120	ヒット効果	C
耐久力	-	ステータス異常	ソード X	ブレイク X	貫通 O
				対インビ X	対エカガ X

デザートマンが現われ、大きな両ウデを前に飛ばして攻撃する。ウデが通ったあとはサンドパネルになる。

攻撃範囲

デザートマンの本体がロックマンの位置、左右のウデがその上下ナナメ右側に登場。ウデの出現位置が全壊パネルでないよう注意すること。敵や障害物を貫通するので安心だ。



★ デザートマンV2

52 MB

▫ デザートマンV3、CS2、BT

レア度	☆☆☆☆	攻撃力	140	ヒット効果	C
耐久力	-	ステータス異常	ソード X	ブレイク X	貫通 O
				対インビ X	対エカガ X

デザートマンの強化版。ウデの攻撃中は障害物のほか、全壊パネルがあっても消えることはない。



★ デザートマンV3

64 MB

▫ デザートマンV3、BT

レア度	☆☆☆☆☆	攻撃力	160	ヒット効果	C
耐久力	-	ステータス異常	ソード X	ブレイク X	貫通 O
				対インビ X	対エカガ X

デザートマンがさらに強化され、攻撃力がアップしている。敵が上下の列に集まったときに狙って使う。



★ デザートマンV4

72 MB

▫ デザートマンV3⁴⁺、BT

レア度	☆☆☆☆☆	攻撃力	180	ヒット効果	C
耐久力	-	ステータス異常	ソード X	ブレイク X	貫通 O
				対インビ X	対エカガ X

デザートマンV3がより強化されている。残ったサンドパネルは、トップウを使って攻撃しよう。



★ プラントマン

60 MB

▫ プラントマンV2、プラントマンV3、CS2、BT

レア度	☆☆☆	攻撃力	20	ヒット効果	B
耐久力	-	ステータス異常	ソード X	ブレイク O	貫通 X
		ツ(小)		対インビ X	対エカガ X

プラントマンが登場し、敵エリアにいるものにツタとしめつけの複合攻撃。計150ダメージを与える。

攻撃範囲

表示されている30ダメージのツタ攻撃を3回行なったあと、その後30ダメージのしめつけを2回行なう。V2、V3になるとツタ攻撃の威力が増し、しめつけ攻撃の回数が増えていく。



★ プラントマンV2

65 MB

▫ プラントマンV3、CS2、BT

レア度	☆☆☆☆	攻撃力	30	ヒット効果	B
耐久力	-	ステータス異常	ソード X	ブレイク O	貫通 X
		ツ(中)		対インビ X	対エカガ X

プラントマンの強化版チップ。ツタ攻撃としめつけ(どちらも攻撃力30)を3回ずつヒットさせる。



★ ドリルマン

66 MB

▷ ドリルマンV2、ドリルマンV3、CS2、BT

レア度 ★★★ 攻撃力 70 ヒット効果 C

耐久力	ステータス異常	ソード	ブレイク	貫通	対インビ	対ユカガタ
-	-	X	O	O	X	O

ドリルマンが現われ、ヨコからや下から3種類の攻撃を行なう。モモグロンなど、ユカシタ中の敵にも有効だ。

第1段階

画面左端から各列にドリルが飛んできて、ヨコ3列を貫通攻撃する。ドリルはブレイク効果を持ち、敵のガードを破壊できる。

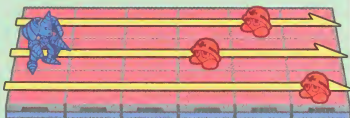

第2段階

攻撃範囲

敵エリアの下からドリルが現われ、ランダムで3パネルを攻撃。敵がいるパネルは半壊し、なにもないパネルには穴が開く。



第3段階

最後に、敵エリアに3つの岩が落下し、ランダムで3パネルを攻撃する。落下地点に敵がいれば、ダメージを与えることができる。

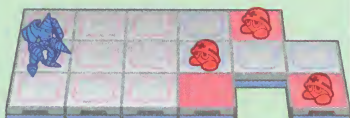

★ ドリルマンV2

70 MB

▷ ドリルマンV3、CS2、BT

レア度 ★★★ 攻撃力 90 ヒット効果 C

耐久力	ステータス異常	ソード	ブレイク	貫通	対インビ	対ユカガタ
-	-	X	O	O	X	O

ドリルマンがパワーアップし、1ヒットのダメージが増えている。攻撃方法の順番は変わらない。



★ ドリルマンV3

74 MB

▷ ドリルマンV3、BT

レア度 ★★★★★ 攻撃力 110 ヒット効果 C

耐久力	ステータス異常	ソード	ブレイク	貫通	対インビ	対ユカガタ
-	-	X	O	O	X	O

ドリルマンがさらにパワーアップ。パネルを奪って敵エリアを狭めれば、攻撃が当たりやすくなる。



★ ドリルマンV4

78 MB

▷ ドリルマンV3⁴²、BT

レア度 ★★★★★ 攻撃力 130 ヒット効果 C

耐久力	ステータス異常	ソード	ブレイク	貫通	対インビ	対ユカガタ
-	-	X	O	O	X	O

攻撃力が上がったほかは変化なし。3種類の攻撃がすべてヒットすれば、390ダメージ与えられる。

フォルダについて

新しいエリアに進むまえには、そこにどんな敵が出現するかを本書で調べてフォルダを編成しよう。通信対戦に限らず、相手に合わせてフォルダを変えることは重要だ。



ネットナビと戦うまえには、有効な属性のチップを多く用意したい。



★ メタルマン

40 MB

M メタルマン、メタルマンV3、CS2、BT

レア度 ★★★ 攻撃力 100 ヒット効果 C

耐久力	ステータス異常	ソード	ブレイク	貫通	炎バジ	対コガタ
-	-	X	O	X	X	O

メタルマンが出現し、目の前のパネルに鋼鉄のパンチ！ 敵にはダメージを与え、パネルを半壊させる。

攻撃範囲

下で紹介しているコマンドを使わなければ、メタルマンは目の前の1パネルを攻撃する。敵がいる場合はパネルを半壊させ、なにもないパネルだと全壊させる。

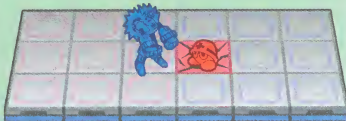

コマンド入力での変化

メタルマンを動かす

メタルマンがコブシを振り上げるまでのあいだに、Aボタンを押しながら十字ボタンを動かすことでメタルマンを移動させることができる。すばやく十字ボタンを入力すれば2マス以上の移動もできるので、自エリアのいちばんうしろから敵エリアの最後列を攻撃することも可能。敵がいるパネル以外なら、どこにでも動かすことができるぞ。



メタルマンを移動させるだけで、障害物が破壊できる。



★ メタルマンV2

60 MB

M メタルマンV2、メタルマンV3、CS2、BT

レア度 ★★★★★ 攻撃力 130 ヒット効果 C

耐久力	ステータス異常	ソード	ブレイク	貫通	炎バジ	対コガタ
-	-	X	O	X	X	O

メタルマンの強化版チップ。パンチはブレイク性能を持つので、ガード状態の敵もうち碎ける。



★ メタルマンV3

70 MB

M メタルマンV3、BT

レア度 ★★★★★ 攻撃力 160 ヒット効果 C

耐久力	ステータス異常	ソード	ブレイク	貫通	炎バジ	対コガタ
-	-	X	O	X	X	O

メタルマンV2がより強化されているナビチップ。パンチの破壊力がさらにアップしている。



★ メタルマンV4

80 MB

M メタルマンV3、BT

レア度 ★★★★★ 攻撃力 190 ヒット効果 C

耐久力	ステータス異常	ソード	ブレイク	貫通	炎バジ	対コガタ
-	-	X	O	X	X	O

メタルマンV3の強化版で、パンチ1発の攻撃力が190にアップ。一発の攻撃力の高さが魅力。

フォルダについて②

一度に多くのチップを選択するためにも、チップはなるべく*が同コードでまとめた。そうすれば、スイコマードソードのような連続技も決めやすくなるのだ。



複数のチップを同時に選択することで、デリート時間も短縮できる。



★ キングマン

36 MB

※ キングマンV2、キングマンV3、CS2、BT

レア度 ★★★ 攻撃力 140 ヒット効果 C

耐久力	ステータス異常	ソード	ブレイク	貫通	対インビ	対カガタ
-	-	×	×	×	×	×

キングマンが敵エリアへジャンプし、着地の衝撃で落下地点の上下左右の敵にダメージを与える。

攻撃範囲

キングマンの出現位置はロックマンがいた場所。そこから3マス前方へジャンプするのだが、着地点のパネルに敵や障害物があると、キングマンはなにもせず消えてしまう。

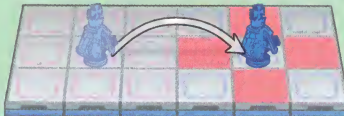

★ キングマンV2

48 MB

※ キングマンV3、CS2、BT

レア度 ★★★ 攻撃力 170 ヒット効果 C

耐久力	ステータス異常	ソード	ブレイク	貫通	対インビ	対カガタ
-	-	×	×	×	×	×

キングマンの強化版。攻撃力は上がっているが、キングマンがジャンプする距離や攻撃範囲は変わらない。



★ キングマンV3

60 MB

※ キングマンV3、BT

レア度 ★★★★★ 攻撃力 200 ヒット効果 C

耐久力	ステータス異常	ソード	ブレイク	貫通	対インビ	対カガタ
-	-	×	×	×	×	×

キングマンがさらに強化され、攻撃力が200になっている。敵をうまく誘導してチップを使おう。



★ キングマンV4

72 MB

※ キングマンV3[※]、BT

レア度 ★★★★★ 攻撃力 240 ヒット効果 C

耐久力	ステータス異常	ソード	ブレイク	貫通	対インビ	対カガタ
-	-	×	×	×	×	×

攻撃力がキングマンV3よりさらに上がり240に。トップクラスの一撃のダメージ量を誇る。



★ ミストマン

68 MB

※ ミストマンV2、ミストマンV3

レア度 ★★★ 攻撃力 90 ヒット効果 C

耐久力	ステータス異常	ソード	ブレイク	貫通	対インビ	対カガタ
-	-	×	×	×	×	×

敵の前後にマジンが現われてパンチで攻撃。敵の前後に障害物があると攻撃力が半減するので注意。

攻撃範囲

ロックマンのいた位置にランプが、敵の前後にマジンが出現する。マジンは敵エリア内のあいているパネルにしか現れないので、敵の位置を確認してチップを使うこと。



★ ミストマンV2

71 MB

※ ミストマンV3

レア度 ★★★★★ 攻撃力 110 ヒット効果 C

耐久力	ステータス異常	ソード	ブレイク	貫通	対インビ	対カガタ
-	-	×	×	×	×	×

マジンのパンチ1発で与えるダメージがアップ。敵の前後のパネルがあくのを待ってからチップを使おう。



★ ミストマンV3

74 MB

■ ミストマンV3

レア度	★★★★★	攻撃力	130	ヒット効果	C
耐久力	—	ステータス異常	—	貫通	対インジ 対カガタ
		ソード	×	ブレイク	×
		貫通	×	対インジ	×
		貫通	×	対カガタ	×

ミストマンV2の強化版チップで、パンチ1発の威力がさらに大きくなっている。



★ ミストマンV4

77 MB

■ ミストマンV3^{※2}

レア度	★★★★★	攻撃力	150	ヒット効果	C
耐久力	—	ステータス異常	—	貫通	対インジ 対カガタ
		ソード	×	ブレイク	×
		貫通	×	対インジ	×
		貫通	×	対カガタ	×

ミストマンV3の強化版。敵の前後にマジンを2体出現させれば、300ダメージ与えることができる。



★ ダークマン

72 MB

■ ダークマンV2、ダークマンV3、BT

レア度	★★★	攻撃力	30	ヒット効果	C
耐久力	—	ステータス異常	—	貫通	対インジ 対カガタ
		ソード	×	ブレイク	×
		貫通	×	対インジ	×
		貫通	×	対カガタ	×

ダークマンが敵エリアの上端に3つの洞窟を出現させ、そこから計16匹のクウモリを出して敵にぶつける。

攻撃範囲

チップを使うと敵エリアの上端3カ所に洞窟が出現し、中からクウモリが飛び出してくる。クウモリはまっすぐ下に移動し、途中で敵や障害物にぶつかると30ダメージ与えて消滅する。クウモリの総数は種類によって決まっているが、どの列から何匹クウモリが現われるかはまったくのランダムだ。攻撃後は、ロックマンの目の前にムラサキ色のダークホールが出現する。これは"闇のチップ"を使うときに必要となるカギなのだ。



敵エリアを狭めれば、1列に出るクウモリの数が増える。



★ ダークマンV2

76 MB

■ ダークマンV3、BT

レア度	★★★★	攻撃力	30	ヒット効果	C
耐久力	—	ステータス異常	—	貫通	対インジ 対カガタ
		ソード	×	ブレイク	×
		貫通	×	対インジ	×
		貫通	×	対カガタ	×

クウモリ1匹あたりのダメージは変わらず、洞窟から出てくる数が18匹に増加している。



★ ダークマンV3

80 MB

■ ダークマンV3、BT

レア度	★★★★★	攻撃力	30	ヒット効果	C
耐久力	—	ステータス異常	—	貫通	対インジ 対カガタ
		ソード	×	ブレイク	×
		貫通	×	対インジ	×
		貫通	×	対カガタ	×

クウモリ数が20匹に増えている。敵エリアを狭くすれば、敵1体に多くのクウモリが当たりやすくなる。



★ ダークマンV4

84 MB

■ ダークマンV3^{※2}、BT

レア度	★★★★★	攻撃力	30	ヒット効果	C
耐久力	—	ステータス異常	—	貫通	対インジ 対カガタ
		ソード	×	ブレイク	×
		貫通	×	対インジ	×
		貫通	×	対カガタ	×

出現するクウモリがさらに増え、22匹になっている。ダークホールが消えるまでに、闇のチップを使い！



★ ヤマトマン

82 MB

▼ ヤマトマンV2、ヤマトマンV3、BT

レア度 ★★★ 攻撃力 40 ヒット効果 A

耐久力	ステータス異常	ソード	ブレイク	貫通	対インビ	対ユカシタ
-	-	0	X	X	X	X

ヤマトマンが現われ、前方を槍で連続攻撃する。2マス前の敵には4ヒットで160ダメージ。

第1段階

まずはスピアで2マス前方のタテ1列を攻撃。目の前に障害物があってもスピアは貫通し、敵に3ヒットぶんのダメージを与える。



攻撃範囲

第2段階

第1段階のあと、さらにスピアで2マス前方のヨコ3パネルを攻撃する。この攻撃も貫通するので、障害物の奥の敵にもダメージ。



★ ヤマトマンV2

85 MB

▼ ヤマトマンV3、BT

レア度 ★★★ 攻撃力 45 ヒット効果 C

耐久力	ステータス異常	ソード	ブレイク	貫通	対インビ	対ユカシタ
-	-	0	X	X	X	X

ヤマトマンの強化版。攻撃範囲は変わらず、1ヒットあたりのダメージが増加。敵がうまく並んだ瞬間を狙おう。



★ ヤマトマンV3

88 MB

▼ ヤマトマンV3、BT

レア度 ★★★★★ 攻撃力 50 ヒット効果 C

耐久力	ステータス異常	ソード	ブレイク	貫通	対インビ	対ユカシタ
-	-	0	X	X	X	X

ヤマトマンV2の強化版で、槍1発のダメージが50にアップ。最初のタテ列を当てれば、HPを大きく減らせるぞ。



★ ヤマトマンV4

91 MB

▼ ヤマトマンV3[※]、BT

レア度 ★★★★★ 攻撃力 55 ヒット効果 C

耐久力	ステータス異常	ソード	ブレイク	貫通	対インビ	対ユカシタ
-	-	0	X	X	X	X

ヤマトマンがさらにパワーアップ。槍の威力が上がり、1ヒットで55ダメージ与えられる。

ギガクロスチャージ



★ ナビサイコロ

50 MB

* パ(ウライインターネット2)

レア度 ★★★★★ 攻撃力 - ヒット効果 -

耐久力	ステータス異常	ソード	ブレイク	貫通	対インビ	対ユカシタ
-	-	X	X	X	X	X

そのバトルで最後に召喚したネットナビを再度呼び出し、もう一度おなじ攻撃をすることができる。



★ フォルテ

98 MB × フォルテGS

レア度 ★★★★★	攻撃力 90	ヒット効果 C
耐久力 -	ステータス異常 -	ソード ブレイク 貫通 対インジ 対カガタ
-	×	×

ダークホールが開いたときしか使えない、闇のチップ。フォルテを呼び出しエアバーストで攻撃する。

フォルテはエアバーストを右側のすべての列に合計20発以上発射する。エアバースト1発のダメージは90。敵や障害物に当たると消えるが、全壊パネルは通過する。

攻撃範囲



★ セレナード

97 MB = タイムアタックモードをクリアする

レア度 ★★★★★	攻撃力 100	ヒット効果 C
耐久力 -	ステータス異常 -	ソード ブレイク 貫通 対インジ 対カガタ
-	×	×

フォルテとおなじ、闇のチップのひとつ。セレナードが現われ、ホーリーパワーで敵エアア全体を攻撃。

1ヒット100ダメージの攻撃を敵エアア全体に何発も放ち、何枚かのパネルを半壊させる。

1パネルにつき2~3発ヒットするため、すべての敵に大ダメージを与えることが可能。

攻撃範囲



闇のチップを発動させるには

"闇のチップ"であるフォルテとセレナードは、そのままでは使用しても攻撃は発動しない。闇の世界に通じているという"ダークホール"が開いていないと、フォルテやセレナードが登場しないのだ。ダークホールを出現させる方法はふたつ。まず、スタンダードチップのダークホールを使うと、ロックマンの目の前に闇の穴が現われる。また、ナビチップでダークマンを呼び出すと、攻撃終了後にダークホールがパネル上に残る。あとは下の写真で解説しているように、ダークホールが開いているあいだに闇のチップを使えばOK。フォルテやセレナードの強力な攻撃が炸裂し、敵を一掃できるぞ。

ダークホールを発生させるチップ

- ダークホール
- ダークマン
- ダークマンV2
- ダークマンV3
- ダークマンV4

ダークホールがなければ効果のないチップ

- フォルテ
- セレナード



ダークホールかダークマンを使うと穴が出現。場所はどこでもいいが、穴がないと闇のチップは使えない。



約5秒ほど経過すると、穴が大きく開く。すぐに閉じてしまうので、そのまえに闇のチップを使うのだ。



穴が開いているあいだのみ、フォルテ(セレナード)が登場する。発動に手間はかかるが、破壊力はバツグンだ。

ゼータストレート

攻撃力 **100** ヒット効果 **D**

耐久力	ステータス異常	ソード	ブレイク	貫通	対インビジ	対コカシタ
-	-	X	X	X	X	X

5秒間、ガッツストレートを使い放題。
そのあいだインビジブル状態で、コマンド技も使用可能。

組み合わせ

ガッツストレートO・P・Q
ガッツストレートP・Q・R
ガッツストレートQ・R・S

ゼータインパクト

攻撃力 **160** ヒット効果 **D**

耐久力	ステータス異常	ソード	ブレイク	貫通	対インビジ	対コカシタ
-	マ(小)	X	X	X	X	X

5秒間、ガッツインパクトを何発でも使える。そのあいだロックマンはインビジブル状態で、1発の攻撃力は160。

組み合わせ

ガッツインパクトG・H・I
ガッツインパクトH・I・J
ガッツインパクトI・J・K

ゼータバリアブル

攻撃力 **160** ヒット効果 **C**

耐久力	ステータス異常	ソード	ブレイク	貫通	対インビジ	対コカシタ
-	-	O	X	X	X	X

5秒間インビジブル状態となり、攻撃力160のバリアブルソードが何度でも使える。7種類のコマンド技も使用可能。

組み合わせ

バリアブルソードB・C・D
バリアブルソードC・D・E
バリアブルソードD・E・F

ゼータヨーヨー1

攻撃力 **40** ヒット効果 **B**

耐久力	ステータス異常	ソード	ブレイク	貫通	対インビジ	対コカシタ
-	-	O	X	O	X	X

5秒間、ヨーヨー1が何回も使える。1ヒットの攻撃力は40。そのあいだはインビジブル状態となる。

組み合わせ

ヨーヨー1C・D・E
ヨーヨー1D・E・F
ヨーヨー1E・F・G

ゼータヨーヨー2

攻撃力 **50** ヒット効果 **B**

耐久力	ステータス異常	ソード	ブレイク	貫通	対インビジ	対コカシタ
-	-	O	X	O	X	X

5秒間インビジブル状態となって、ヨーヨー2が使い放題となる。1ヒットの攻撃力は50。

組み合わせ

ヨーヨー2H・I・J
ヨーヨー2I・J・K
ヨーヨー2J・K・L

ゼータヨーヨー3

攻撃力 **60** ヒット効果 **B**

耐久力	ステータス異常	ソード	ブレイク	貫通	対インビジ	対コカシタ
-	-	O	X	O	X	X

5秒間、ヨーヨー3が何回でも使える。1ヒットの攻撃力は60。そのあいだロックマンはインビジブル状態。

組み合わせ

ヨーヨー3M・N・O
ヨーヨー3N・O・P
ヨーヨー3O・P・Q

ゼータヨコ31

攻撃力 **130** ヒット効果 **C**

5秒間インビジブル状態となり、1発の攻撃力が130のフミコミザンが何回でも使えるようになる。

耐久力	ステータス異常	ソード	ブレイク	貫通	対インビジ	対ユカシタ
-	-	O	X	X	X	X

組み合わせ

フミコミザンL・M・N
フミコミザンM・N・O
フミコミザンN・O・P

ゼータヨコ32

攻撃力 **130** ヒット効果 **C**

5秒間、フミコミクロスを何回でも使える。そのあいだロックマンはインビジブル状態で、1発の攻撃力は130。

耐久力	ステータス異常	ソード	ブレイク	貫通	対インビジ	対ユカシタ
-	-	O	X	X	X	X

組み合わせ

フミコミクロスP・Q・R
フミコミクロスQ・R・S
フミコミクロスR・S・T

バブルスプレッド

攻撃力 **300** ヒット効果 **A**

水属性を持つスプレッドガンで、広範囲に泡の誘爆を発生させる。攻撃力はショット、誘爆ともに300。

耐久力	ステータス異常	ソード	ブレイク	貫通	対インビジ	対ユカシタ
-	-	X	X	X	X	X

組み合わせ

バブルショットC・D・E
バブルブイD・E・F
バブルサイドE・F・G
バブルショットE・バブルブイE・バブルサイドE

攻撃範囲

攻撃範囲はロックマンの前方、ヨコ1列。敵や障害物に命中すると、隣接するすべてのパネル上に泡の誘爆が発生する。炎属性の敵が多いエリアで発動させたい。

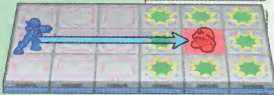

ヒートスプレッド

攻撃力 **300** ヒット効果 **A**

炎属性のスプレッドガン。最大で8パネルに誘爆を起こす爆風を発生させる。攻撃力はショット、誘爆ともに300。

耐久力	ステータス異常	ソード	ブレイク	貫通	対インビジ	対ユカシタ
-	-	X	X	X	X	X

組み合わせ

ヒートショットH・I・J
ヒートブイJ・K
ヒートサイドJ・K・L
ヒートショットJ・ヒートブイJ・ヒートサイドJ

ハイパーバースト

攻撃力 **100** ヒット効果 **A**

広範囲に誘爆を起こすショットを放つ。ショット、誘爆とも攻撃力は100で、誘爆は敵1体に2~5回ヒットする。

耐久力	ステータス異常	ソード	ブレイク	貫通	対インビジ	対ユカシタ
-	-	X	X	X	X	X

組み合わせ

スプレッドガンM・N・O
スプレッドガンN・O・P
スプレッドガンO・P・Q

攻撃範囲

攻撃範囲はロックマンの前方、ヨコ1列。ショットが命中すると周囲に誘爆が発生し、パネル上で何度か爆発をくり返す。巻きこまれた敵にも200以上のダメージを与える。

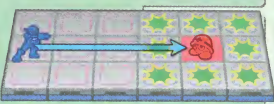

フルムード

攻撃力 **400** ヒット効果 **C**

巨大なソードで目の前を斬りつける。
攻撃力は400。威力が大きいわりには発動させやすく、使い勝手がいい。

耐久力	ステータス異常	ソード	ブレイク	貫通	対インビジ	対ユカシタ
-	-	○	×	×	×	×

組み合わせ

ソードE・ワイドソードE・ロングソードE
ソードL・ワイドソードL・ロングソードL
ソードY・ワイドソードY・ロングソードY

攻撃範囲

ロックマンの前方、ヨコ2パネル×タテ3パネルが攻撃範囲。
中央のラインで発動させれば、計6パネルを同時に攻撃できる。敵を近くにおびき寄せ、確実にヒットさせよう。

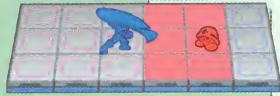

エレキソード



攻撃力 **150** ヒット効果 **B**

炎・水・電気・木の4つの属性の剣で攻撃する。1ヒットの攻撃力は150で、すべて当たれば600ダメージ。

耐久力	ステータス異常	ソード	ブレイク	貫通	対インビジ	対ユカシタ
-	混乱(小)	○	×	×	×	×

組み合わせ

フレイムソードN・アクアソードN・エレキソードN・バンブーソードN
フレイムソードP・アクアソードP・エレキソードP・バンブーソードP

攻撃範囲

ロックマンが4回連続でワイドソードを振り、目の前のパネルとその上下を攻撃する。ソードの属性は炎、水、電気、木の順番で変化し、斬りつけた相手を一瞬だけ混乱させる。



フレックスザン

攻撃力 **150** ヒット効果 **B**

攻撃範囲の異なる3種類のソードで敵を斬る。1ヒットの攻撃力は150。最高で敵1体に600ダメージを与える。

耐久力	ステータス異常	ソード	ブレイク	貫通	対インビジ	対ユカシタ
-	-	○	×	×	×	×

組み合わせ

フミコミザンP・パラディンソードP・フミコミクロスP

【第1段階】

まずはフミコミザン。P.A発動と同時にロックマンが2マス前方に瞬間移動し、目の前とその上下を斬りつける。

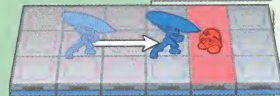

攻撃範囲

【第2段階】

つづいてパラディンソードで前方のヨコ3パネルを攻撃。敵をのけぞらせるため、連続して攻撃を当てることが可能。



【第3、4段階】

最後にフミコミクロスでナメ3パネルを2回斬りつける。ロックマンの目の前にいる敵には2回ヒットする。



ハイパーラットロ

攻撃力 **500** ヒット効果 **C**

攻撃力が500の巨大なラットンを飛ばす。ラットンは1回だけ進路を変え、敵に向かっていく。

耐久力	ステータス異常	ソード	ブレイク	貫通	対インビジ	対ユカシタ
-	-	×	×	×	×	×

組み合わせ

ラットン1A・ラットン2A・ラットン3A
ラットン1C・ラットン2C・ラットン3C
ラットン1F・ラットン2F・ラットン3F

攻撃範囲

ラットンの動きはラットン系チップとおなじ。いちばん手前にいる敵にねらいをつけ、突進していく。進路上に障害物や穴があると消えてしまうので、発動させる場所に注意。



ギガカウントボム

攻撃力 **500** ヒット効果 **C**

攻撃力500の時限爆弾を敵エリアに置く。ギガカウントボムは200以上のダメージを受けると壊れてしまう。

耐久力	ステータス異常	ソード	ブレイク	貫通	対インビジ	対ユカシタ
200	-	×	×	×	×	×

組み合わせ

カウントボムJ・K・L
カウントボムK・L・M
カウントボムL・M・N

攻撃範囲

攻撃範囲は敵エリア全体。爆弾は敵エリアの最前列に設置され、カウントがゼロになると爆発する。インビジブルやユカシタ使用中の敵にはダメージを与えられない。



レイニングゼリー

攻撃力 **150** ヒット効果 **C**

敵エリアにスチールゼリーを落とし、パネルを何枚も奪う。ゼリーが敵を直接撃つと150ダメージを与える。

耐久力	ステータス異常	ソード	ブレイク	貫通	対インビジ	対ユカシタ
-	-	×	×	×	×	×

組み合わせ

スチールゼリー1B・C・D
スチールゼリー2E・F・G
スチールゼリー3S・T・U

攻撃範囲

スチールゼリーは全部で6体落下し、敵エリアの左上から順番にパネルを塗り替えていく。最前列に敵がいるとき発動させれば、600以上のダメージを与えることも可能。

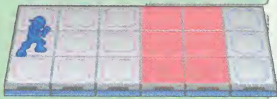

エアドレスカーズ

攻撃力 **100** ヒット効果 **A**

敵の攻撃をガードするとカーズが敵に襲いかかり、相手を全滅させるまで攻撃し続ける。

耐久力	ステータス異常	ソード	ブレイク	貫通	対インビジ	対ユカシタ
-	-	×	×	×	×	×

組み合わせ

カーズシールド1C・カーズシールド2C・カーズシールド3C
カーズシールド1L・カーズシールド2L・カーズシールド3L

攻撃範囲

Aボタンで盾をかまえて敵の攻撃を防ぐと、前方にカーズが飛んでいく。これを敵に命中させれば成功。敵の目の前にカーズが現われ、何度も攻撃をくり返す。

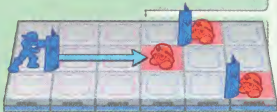

マザーズクエイク

攻撃力 **200** ヒット効果 **C**

耐久力	ステータス異常	ソード	ブレイク	貫通	対インビジ	対ユカクタ
-	-	X	X	X	X	X

地面を揺らし、敵エリアに無数の岩を落とす。岩ひとつの攻撃力は200。敵エリアがせまいと、ヒットする確率が増す。

組み合わせ

ストーンキューブ*・ストーンキューブ*・ゴッドストーンS

攻撃範囲

敵エリア全体が攻撃範囲。岩の落下場所はランダムだが、平均して1枚のパネル上に2~3個落ちる。使用中は、相手は移動できないが攻撃はできるので油断は禁物。

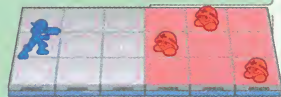

ポイズンファラオ

攻撃力 **?** ヒット効果 **A**

耐久力	ステータス異常	ソード	ブレイク	貫通	対インビジ	対ユカクタ
300	-	X	O	X	O	X

敵エリアに毒を発生させ、敵のHPを勢いよく減らしていく。像の耐久力は300で、壊されるまで攻撃を続ける。

組み合わせ

ポイズンマスクA・ポイズンフェイスA・ポイズンヌビスA

攻撃範囲

ファラオ像はロックマンの目の前に現われ、敵エリア全体を毒で攻撃する。通信対戦で相手にこの技を使われたら、急いでファラオ像を破壊すること。



ボディガード

攻撃力 **100** ヒット効果 **B**

耐久力	ステータス異常	ソード	ブレイク	貫通	対インビジ	対ユカクタ
-	-	O	X	X	X	O

姿を見せない暗殺者が、攻撃力100の手裏剣ですべての敵を攻撃する。すばやく移動する敵には当てづらい。

組み合わせ

カフリミM・ナビスカウトM・ムラマサブレッドM

攻撃範囲

手裏剣は正確に敵を狙って何発も放たれ、自エリア内に侵入した敵も攻撃対象になる。デスマッチ2などで移動を封じておけば、確実にダメージを与えることができる。

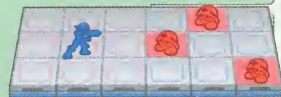

500バリア

攻撃力 - ヒット効果 -

耐久力	ステータス異常	ソード	ブレイク	貫通	対インビジ	対ユカクタ
500	-	X	X	X	X	X

Aボタンを押すと、バリアに包まれるようになる。500ぶんのダメージを受けるまで攻撃を防いでくれる。

組み合わせ

バリアE・100バリアE・200バリアE
バリアR・100バリアR・200バリアR

ビッグハート

攻撃力 **50** ヒット効果 **C**

ロールが現われ、敵を攻撃したあと、ロックマンのHPを300回復してくれる。ロールの攻撃は9回行なわれる。

耐久力	ステータス異常	ソード	ブレイク	貫通	対インビジ	対ユカシタ
-	-	×	×	×	×	×

組み合わせ

ホーリーバネルR・リカバリ-300R・ロールR
ホーリーバネルR・リカバリ-300R・ロールV2R
ホーリーバネルR・リカバリ-300R・ロールV3R

攻撃範囲

ロールはいちばん手前にいる敵の正面に移動し、計450のダメージを与えたあと、HPを回復してくれる。敵の左側に障害物があると、攻撃できないので注意しよう。



ガッツシュート

攻撃力 **300** ヒット効果 **C**

ガッツマンが現われ、ロックマンを持ち上げたあと、前方に放り投げる。敵に当たると300ダメージを与える。

耐久力	ステータス異常	ソード	ブレイク	貫通	対インビジ	対ユカシタ
-	-	×	×	×	×	×

組み合わせ

メットガード*・ダッシュアタックG・ガッツマンG
メットガード*・ダッシュアタックG・ガッツマンV2G
メットガード*・ダッシュアタックG・ガッツマンV3G
メットガード*・ダッシュアタックG・ガッツマンV4G

攻撃範囲

ロックマンの前方、ヨコ1列が攻撃範囲。敵が正面にきたら攻撃を開始しよう。敵や障害物は貫通できないが、全壊したパネルの上は通過できる。

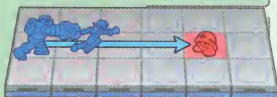

ダブルヒーロー

攻撃力 **70** ヒット効果 **C**

ロックマンとブルースが力をあわせ、敵エリア全体を攻撃。1ヒット70のダメージを、1パネルにつき7発発射する。

耐久力	ステータス異常	ソード	ブレイク	貫通	対インビジ	対ユカシタ
-	-	0	×	×	×	×

組み合わせ

カスタムソードB・バリアブルソードB・ブルースB
カスタムソードB・バリアブルソードB・ブルースV2B
カスタムソードB・バリアブルソードB・ブルースV3B
カスタムソードB・バリアブルソードB・ブルースV4B

攻撃範囲

敵エリア全体が攻撃範囲で、ロックマンはどこにいても問題ない。攻撃中は敵の動きが止まっているため、エリア内にいる敵には必ず攻撃が7ヒットする。

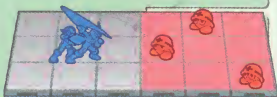

ダブルヒーロー(真)

攻撃力 **70** ヒット効果 **C**

ダブルヒーローの強化版で、攻撃を行なう回数が10にアップしている。まさに"真"のヒーロー同時攻撃だ!

耐久力	ステータス異常	ソード	ブレイク	貫通	対インビジ	対ユカシタ
-	-	0	×	×	×	×

組み合わせ

アイフォームB・カスタムソードB・バリアブルソードB・ブルースB
アイフォームB・カスタムソードB・バリアブルソードB・ブルースV2B
アイフォームB・カスタムソードB・バリアブルソードB・ブルースV3B
アイフォームB・カスタムソードB・バリアブルソードB・ブルースV4B

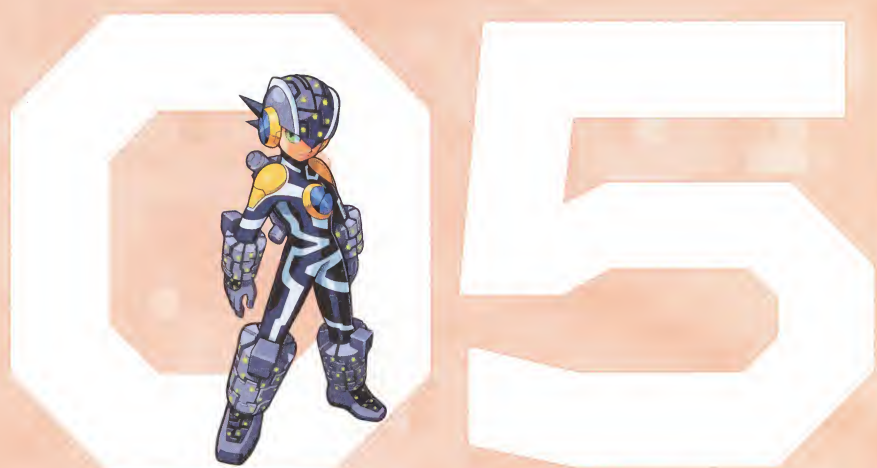

ウイルス・ネットナビデータ編

ウィルス・ネットナビデータ

ここからは、ウィルスとネットナビについて、パラメータや攻略法を解説しよう。
 バスティングレベルを上げる手助けとして活用してほしい。

ウィルス・ネットナビデータの見かた

1 敵の種類とグラフィック

おなじグラフィックの敵は、基本的に行動パターンや攻略法がおなじなので、まとめて紹介している。

2 攻撃パターン&攻略法

敵の動きや攻撃方法、注意点などを解説している。図で使われている記号については以下を参照。

- 移動しない敵、または地上を移動する敵。地を
はう攻撃が当たる。
- 宙に浮かんだ状態の敵。ショックウェーブな
ど、地をはう攻撃が当たらない。
- パネルの上を移動する敵のルート。移動中
でも攻撃が当たる。
- ワープなどを使って、不規則に移動する敵のル
ート。移動中は攻撃が当たらない。

3 HP

4 属性

本体に設定されている属性で、それぞれ は無属性、 は炎属性、 は水属性、 は電気属性、 は木属性を表
わす。チップの属性によっては2倍のダメージを与えられる。

5 移動

通常とフロートの2種類。フロートの敵は、半壊したパ
ネル上を通過しても全壊せず、マグマやごおり、サンドの各
パネルの影響も受けない。ただし、どくめパネルではダ
メージを受ける。

6 エア

○になっている敵は空中を移動する敵。宙に浮いている
ため、全壊したパネル上でも移動できる。

7 所持サポート

バトル中に使用していくチップの種類と枚数。

8 使う攻撃/属性/攻撃力/特殊効果

敵の使う攻撃名と能力。特殊効果のあるものについて
はそれも表記している。くわしくは下参照。() 内のものは
特殊効果の継続時間で、大がもっとも長く、小が短い。

- B プレイク性能あり
- イ インジブル無効
- 地 対ユカシタ性能あり
- ソ ソード性能あり
- 混 一定時間混乱してしまう
- マ 一定時間マヒしてしまう
- ツ 一定時間ツタにからまれ行動不可
- 不 一定時間移動不可

9 入手チップ、ゼニー、エネルギー

倒したときに入手できるチップの種類、ゼニーやエネル
ギーの量。

10 出現エリア

その敵が出現するエリア。オイルボディ、アムフィッ
シュなどをナビカスに組み込まないと、なかなか出会え
ない敵もいるので注意。SPのついた敵についてはイベ
ントでの戦闘であるため、状況もふくめて記載している。



メットール系

攻撃パターン&攻略法

上下に移動し、ロックマンとおなじ列に並ぶと攻撃する。2以降は、攻撃待機時にはガード状態になる。

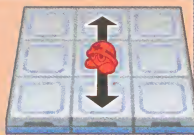

メットール	HP	40	属性	□	移動	通常	エア	-	所持サポート	-
使う攻撃/属性/攻撃力/特殊効果		ショックウェーブ/□/10								
入手チップ		ショックウェーブ(HJL)・メットガード(*)		入手ゼニー		30~300		入手エネルギー		30~80
出現エリア	秋原エリア1・2・3/メイルのHP/テカオのHP/たま子のHP/校長ノートのPCの電腦1・2/どうぶつえんの電腦1・2/イヌこやの電腦/ブラックボードの電腦/学校サーバーの電腦/けんばいぎの電腦/ふるいテレビの電腦/ヨロイの電腦/ポップの電腦/ひじょうべルの電腦/ドアセンサーの電腦/秋原エリア1(飼育ウイルス)									



メットール2	HP	60	属性	□	移動	通常	エア	-	所持サポート	-
使う攻撃/属性/攻撃力/特殊効果		ソニックウェーブ/□/40								
入手チップ		ソニックウェーブ(GMW)・メットガード(*)		入手ゼニー		30~400		入手エネルギー		60~180
出現エリア	よかよかエリア1・2/ビーチエリア2/メイルのHP/どうぶつえんの電腦1・2・3・4/びょういんの電腦1・2・3・4・5/へんしゅうさいの電腦/コンピュータの電腦/ネット(トルマンの電腦/TV局コンパネの電腦/けんばいぎの電腦/ふるいテレビの電腦/ヨロイの電腦/ポップの電腦/ひじょうべルの電腦/秋原エリア1(飼育ウイルス)									



メットール3	HP	120	属性	□	移動	通常	エア	-	所持サポート	-
使う攻撃/属性/攻撃力/特殊効果		ダイナウェーブ/□/80								
入手チップ		グレートウェーブ(MY)・ダイナウェーブ(EN)・メットガード(*)		入手ゼニー		30~500		入手エネルギー		100~MAX
出現エリア	ウインターネット4・5・6・7/シークレットエリア1・2/WWWの電腦4/TV局コンパネの電腦/ふるいテレビの電腦/秋原エリア1(飼育ウイルス)									



メットールSP	HP	160	属性	□	移動	通常	エア	-	所持サポート	-
使う攻撃/属性/攻撃力/特殊効果		グレートウェーブ/□/150/地								
入手チップ		-		入手ゼニー		1000		入手エネルギー		-
出現エリア	ウインターネット3(ランキング争い)/ブラックボードの電腦(飼育ウイルス)									

キャノードム系

攻撃パターン&攻略法

移動はせず、ロックマンを正面にとらえると前方にターゲットを出し、ロックオン後にキャノン攻撃をする。



キャノードム	HP	60	属性	□	移動	通常	エア	-	所持サポート	-
使う攻撃/属性/攻撃力/特殊効果		キャノン/□/10								
入手チップ		キャノン(ABC*)		入手ゼニー		30~300		入手エネルギー		-
出現エリア	秋原エリア1・2・3/科学省エリア1・2/メイルのHP/テカオのHP/やいとのHP/たま子のHP/校長ノートのPCの電腦1・2/イヌこやの電腦/ブラックボードの電腦/コンピュータの電腦/学校サーバーの電腦/ひじょうべルの電腦/ドアセンサーの電腦									



キャノードム2	HP	90	属性	□	移動	通常	エア	-	所持サポート	-
使う攻撃/属性/攻撃力/特殊効果		ハイキャノン/□/50								
入手チップ		ハイキャノン(HIJL)		入手ゼニー		30~400		入手エネルギー		-
出現エリア	よかよかエリア1/ジゴク島エリア/ウインターネット2・7/やいとのHP/びょういんの電腦1・2・3・4・5/ベッドの電腦/けんばいぎの電腦									



キャノードム3	HP	130	属性	□	移動	通常	エア	-	所持サポート	-
使う攻撃/属性/攻撃力/特殊効果		メガキャノン/□/100								
入手チップ		メガキャノン(OQRS)		入手ゼニー		30~500		入手エネルギー		-
出現エリア	WWWの電腦1/WWWの電腦2/WWWの電腦3/むじんせんしゃの電腦									



キャノードムSP	HP	180	属性	□	移動	通常	エア	-	所持サポート	-
使う攻撃/属性/攻撃力/特殊効果		キャノン/□/200								
入手チップ		-		入手ゼニー		1000		入手エネルギー		-
出現エリア	ウインターネット3(ランキング争い)/ウインターネット1(ランキング争い)									

スウォーディン系

攻撃パターン&攻略法

ワイドソードとロングソードを使う。
最後列にいても、エアスチールを
使って近づいてくるので注意。



	スウォーディン	HP 90	属性 □	移動 フロート	エア -	所持サポート エアスチール2枚
使う攻撃/属性/攻撃力/特殊効果		ロングソード/□/30/ソ・ワイドソード/□/30/ソ				
入手チツス		ロングソード(ELRY)	入手ゼニー 30~350		入手エネルギー -	
出現エリア 科学省エリア1・2/どうぶつえんの電脳2・3・4/ネットバトルマシンの電脳/ウラインターネット1(飼育ウイルス)						

	スワードラ	HP 140	属性 炎	移動 フロート	エア -	所持サポート エアスチール2枚
使う攻撃/属性/攻撃力/特殊効果		ロングソード/炎/60/ソ・ワイドソード/炎/60/ソ				
入手チツス		フレムソード(FNPU)	入手ゼニー 30~450		入手エネルギー -	
出現エリア ビーチエリア1/びょういんの電脳3・4・5/ネットバトルマシンの電脳/ウラインターネット3/ウラインターネット1(飼育ウイルス)						

	スウォータル	HP 220	属性 水	移動 フロート	エア -	所持サポート エアスチール2枚
使う攻撃/属性/攻撃力/特殊効果		ロングソード/水/100/ソ・ワイドソード/水/100/ソ				
入手チツス		アクアソード(AHNPT)	入手ゼニー 30~550		入手エネルギー -	
出現エリア よかよかエリア1/ウラインターネット2/シークレットエリア1・3/アクマぞうの電脳/ウラインターネット1(飼育ウイルス)						

	スウォーディンSP	HP 320	属性 □	移動 フロート	エア -	所持サポート エアスチール2枚
使う攻撃/属性/攻撃力/特殊効果		ロングソード/□/200/ソ・ワイドソード/□/200/ソ				
入手チツス		-	入手ゼニー 1000		入手エネルギー -	
出現エリア ウラインターネット3(ランキング争い)/ひじょうベルの電脳(飼育ウイルス)						

チュートン系

攻撃パターン&攻略法

エリア内を不規則に動き回る。あまり近づかず、ネズミ型ミサイルを
かわして遠くから攻撃しよう。



	チュートン	HP 40	属性 □	移動 通常	エア -	所持サポート -
使う攻撃/属性/攻撃力/特殊効果		ラットン/□/20				
入手チツス		ラットン1(ACHJ)	入手ゼニー 30~350		入手エネルギー 60~150	
出現エリア 科学省エリア2/ビーチエリア1/どうぶつえんの電脳1・2・3・4/せつめいマシンの電脳/コンパネの電脳/デンラの電脳/がんばいんの電脳/ふるいテレビの電脳/ポップの電脳						

	チュートン2	HP 100	属性 □	移動 通常	エア -	所持サポート -
使う攻撃/属性/攻撃力/特殊効果		ラットン/□/50				
入手チツス		ラットン2(ACNO)	入手ゼニー 30~450		入手エネルギー 80~180	
出現エリア ウラインターネット4・5・7/コンパネの電脳/ちゅうげいしゃの電脳						

	チュートン3	HP 160	属性 □	移動 通常	エア -	所持サポート -
使う攻撃/属性/攻撃力/特殊効果		ラットン/□/80				
入手チツス		ラットン3(ACRS)	入手ゼニー 30~550		入手エネルギー 100~MAX	
出現エリア シークレットエリア1						

	チュートンSP	HP 230	属性 □	移動 通常	エア -	所持サポート -
使う攻撃/属性/攻撃力/特殊効果		ラットン/□/150				
入手チツス		-	入手ゼニー 1000		入手エネルギー -	
出現エリア ウラインターネット2(ランキング争い)						



攻撃バターン&攻略法

移動はせず、一定間隔でクチを開けて
ハウガンを放つ。クチを閉じて
いるあいだはガード状態。



	ハードボルズ	HP 80	属性	移動	通常	エア	-	所持サポート	-
使う攻撃/属性/攻撃力/特殊効果		ハウガン/□/60/B地							
入手チツス		ハウガン(DL)	入手ゼニー		30~400	入手エネルギー		-	
出現エリア		たま子のHP/びょういんの電腦1・2・3・4・5/WWWの電腦1/ヨロイの電腦							

	コルドボルズ	HP 120	属性	移動	通常	エア	-	所持サポート	-
使う攻撃/属性/攻撃力/特殊効果		コオリハウガン/△/100/B地							
入手チツス		コオリハウガン(M*)	入手ゼニー		30	入手エネルギー		-	
出現エリア		ジゴク屋エリア/シークレットエリア1							

	マグラボルズ	HP 200	属性	移動	通常	エア	-	所持サポート	-
使う攻撃/属性/攻撃力/特殊効果		ヨウガンハウガン/◇/100/B地							
入手チツス		ヨウガンハウガン(BH*)	入手ゼニー		30~500	入手エネルギー		-	
出現エリア		ドアセンサーの電腦							

	ハードボルズSP	HP 300	属性	移動	通常	エア	-	所持サポート	-
使う攻撃/属性/攻撃力/特殊効果		ハウガン/□/200/B地							
入手チツス		-	入手ゼニー		1000	入手エネルギー		-	
出現エリア		依頼「あの あおいナビの ゆうしが見た!」の戦闘							

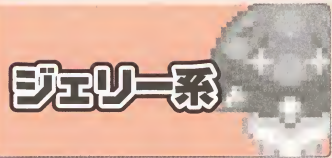

攻撃バターン&攻略法

おなじパネルをユラユラと揺れなが
ら、ヨコ3列にツナミ攻撃。高く浮い
たときは、攻撃をかわされてしまう。



	ジェリー	HP 170	属性	移動	フロート	エア	-	所持サポート	-
使う攻撃/属性/攻撃力/特殊効果		ツナミ/△/50							
入手チツス		ツナミ(ST)	入手ゼニー		30~550	入手エネルギー		100~MAX	
出現エリア		ウラインターネット2/WWWの電腦2/がいへきの電腦/ビーチエリア2(飼育ウイルス)							

	ジェリーヒート	HP 220	属性	移動	フロート	エア	-	所持サポート	-
使う攻撃/属性/攻撃力/特殊効果		アカツナミ/◇/100							
入手チツス		アカツナミ(BU)	入手ゼニー		30~650	入手エネルギー		200~MAX	
出現エリア		ウラインターネット7/WWWの電腦3/ビーチエリア2(飼育ウイルス)							

	ジェリーアース	HP 270	属性	移動	フロート	エア	-	所持サポート	-
使う攻撃/属性/攻撃力/特殊効果		ドロツナミ/◇/150							
入手チツス		ドロツナミ(GZ)	入手ゼニー		30~700	入手エネルギー		200~MAX	
出現エリア		シークレットエリア2/ビーチエリア2(飼育ウイルス)							

	ジェリーSP	HP 370	属性	移動	フロート	エア	-	所持サポート	-
使う攻撃/属性/攻撃力/特殊効果		ツナミ/△/200							
入手チツス		-	入手ゼニー		1000	入手エネルギー		-	
出現エリア		依頼「ゆいごんのナゾを といてください」の戦闘/おんせんライオンの電腦(飼育ウイルス)							

ガルー系

攻撃パターン&攻略法

エリア内を不規則に移動したあと、ロックマンの正面に来て炎を吐く。誘爆の場所は種類によって異なる。

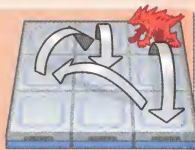

ガルー	HP 90	属性	🔥	移動	通常	エア	-	所持サポート	-
使う攻撃/属性/攻撃力/特殊効果	ヒートショット/🔥/30								
入手チツス	ヒートショット(BHIJ)	入手ゼニー	30~350	入手エネルギー	60~150				
出現エリア	ジゴク島エリア/デカオのHP/どうぶつえんの電脳1・2・3・4/せつめいマシンの電脳/おんせんライオンの電脳/イヌこやの電脳/コンパネの電脳/むじんせんしゃの電脳/ひじょうベルの電脳/ドアセンサーの電脳/アクマぞうの電脳(飼育ウイルス)								



ガルーバー	HP 140	属性	🔥	移動	通常	エア	-	所持サポート	-
使う攻撃/属性/攻撃力/特殊効果	ヒートファイ/🔥/60								
入手チツス	ヒートファイ(FJKV)	入手ゼニー	30~450	入手エネルギー	80~200				
出現エリア	ジゴク島エリア/ウラインターネット1・2・3/どうぶつえんの電脳4/おんせんライオンの電脳/へんしゅうざいの電脳/イヌこやの電脳/むじんせんしゃの電脳/ドアセンサーの電脳/アクマぞうの電脳(飼育ウイルス)								



ガルーダン	HP 190	属性	🔥	移動	通常	エア	-	所持サポート	-
使う攻撃/属性/攻撃力/特殊効果	ヒートサイド/🔥/90								
入手チツス	ヒートサイド(JKLT)	入手ゼニー	30~550	入手エネルギー	100~MAX				
出現エリア	ジゴク島エリア/ウラインターネット1・2・3・7/シークレットエリア2・3/WWWの電脳3/イヌこやの電脳/むじんせんしゃの電脳/アクマぞうの電脳(飼育ウイルス)								



ガルーSP	HP 260	属性	🔥	移動	通常	エア	-	所持サポート	-
使う攻撃/属性/攻撃力/特殊効果	ヒートショット/🔥/150								
入手チツス	-	入手ゼニー	1000	入手エネルギー	-				
出現エリア	ウラインターネット2(ランキング争い)/どうぶつえんの電脳2(飼育ウイルス)								

エビロン系

攻撃パターン&攻略法

誘爆効果を持つ泡で前方を攻撃する。障害物が多いときは、誘爆に巻きこまれないよう気をつけよう。



エビロン	HP 100	属性	💧	移動	フロート	エア	-	所持サポート	-
使う攻撃/属性/攻撃力/特殊効果	バブルショット/💧/30								
入手チツス	バブルショット(ACDE)	入手ゼニー	30~400	入手エネルギー	50~150				
出現エリア	よかよかエリア1・2/ジゴク島エリア/じはんきの電脳(科学省)/デンワの電脳/ポップの電脳								



エビテル	HP 130	属性	💧	移動	フロート	エア	-	所持サポート	-
使う攻撃/属性/攻撃力/特殊効果	バブルファイ/💧/60								
入手チツス	バブルファイ(DEFS)	入手ゼニー	30~500	入手エネルギー	80~200				
出現エリア	ビーチエリア1/ジゴク島エリア/ウラインターネット1・2/へんしゅうざいの電脳								



エビサイド	HP 160	属性	💧	移動	フロート	エア	-	所持サポート	-
使う攻撃/属性/攻撃力/特殊効果	バブルサイド/💧/90								
入手チツス	バブルサイド(EFGR)	入手ゼニー	30~600	入手エネルギー	100~MAX				
出現エリア	ジゴク島エリア/ウラインターネット1・2・7/シークレットエリア3								



エビロンSP	HP 200	属性	💧	移動	フロート	エア	-	所持サポート	-
使う攻撃/属性/攻撃力/特殊効果	バブルショット/💧/150								
入手チツス	-	入手ゼニー	1000	入手エネルギー	-				
出現エリア	ウラインターネット3(ランキング争い)								

ラビリー系



攻撃パターン&攻略法

ぜんげう
前方にラビリングを飛ばし、ロック
マンをマヒさせる。停止したら攻撃
の合図なので、かわして反撃しよう。

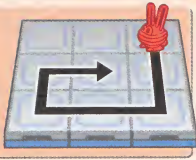

	ラビリー	HP 40	属性	移動 通常	エア -	所持サポート -
使う攻撃/属性/攻撃力/特殊効果		ラビリング/ /15/マ				
入手チツス		ラビリング1 (AMPQ)	入手ゼニー 30~300		入手エネルギー 20~100	
出現エリア	秋原エリア2・3/メイルのHP/やいとのHP/校長ノートPCの電腦1・2/じはんきの電腦(科学省)/デンワの電腦					

	ハイラビリー	HP 100	属性	移動 通常	エア -	所持サポート -
使う攻撃/属性/攻撃力/特殊効果		ラビリング/ / /60/マ				
入手チツス		ラビリング2 (GNRW)	入手ゼニー 30~400		入手エネルギー 60~150	
出現エリア	ウインターネット2/ウインターネット6/TV局コンパネの電腦					

	メガラビリー	HP 160	属性	移動 通常	エア -	所持サポート -
使う攻撃/属性/攻撃力/特殊効果		ラビリング/ / /90/マ				
入手チツス		ラビリング3 (CEOZ)	入手ゼニー 30~500		入手エネルギー 100~MAX	
出現エリア	WWWの電腦1・2・3・4/じはんきの電腦(びょういん)					

	ラビリーSP	HP 220	属性	移動 通常	エア -	所持サポート -
使う攻撃/属性/攻撃力/特殊効果		ラビリング/ / /150/マ				
入手チツス		-	入手ゼニー 1000		入手エネルギー -	
出現エリア	ウインターネット1・2(ランキン争い)/ベッドの電腦(飼育ウイルス)					

ウインドボックス系

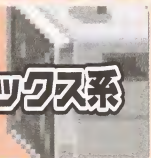

攻撃パターン&攻略法

みづか
自ら攻撃はせず、トップウやスイコミ
で仲間のサポートをする。追い詰め
られないようまっさきに倒したい。



	ウインドボックス	HP 100	属性	移動 通常	エア -	所持サポート -
使う攻撃/属性/攻撃力/特殊効果		トップウ/ □/0				
入手チツス		トップウ(*)	入手ゼニー 30		入手エネルギー -	
出現エリア	よかよかエリア1/たま子のHP/アクマそうの電腦/テレビの電腦					

	バキュームファン	HP 100	属性	移動 通常	エア -	所持サポート -
使う攻撃/属性/攻撃力/特殊効果		スイコミ/ □/0				
入手チツス		スイコミ(*)	入手ゼニー 30~500		入手エネルギー -	
出現エリア	シークレットエリア1/アクマそうの電腦					

	ストームボックス	HP 300	属性	移動 通常	エア -	所持サポート -
使う攻撃/属性/攻撃力/特殊効果		トップウ/ □/0				
入手チツス		-	入手ゼニー 500		入手エネルギー -	
出現エリア	ビーチエリア2 (WWWの悪ナビ戦)					



	ウインドSP	HP 500	属性	移動 通常	エア -	所持サポート -
使う攻撃/属性/攻撃力/特殊効果		スイコミ/ □/0				
入手チツス		-	入手ゼニー 1000		入手エネルギー -	
出現エリア	シークレットエリア1(モノリス連続バトル)					



バジリコ系

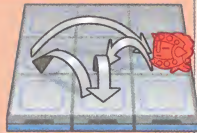

攻撃パターン&攻略法



最前列まで移動したあと、目の前にガード効果を持った仮面を1パネルぶん出してその周囲を毒で攻撃する。



	バジリコ	HP 120	属性 	移動 通常	エア -	所持サポート エリアスチール2枚
使う攻撃/属性/攻撃力/特殊効果		マスクを突き出す/毒ガス/2秒で15/Bイ				
入手グッズ		ポイズンマスク (ANQ*)	入手ゼニー	30~400	入手エネルギー	-
出現エリア		びょういんの電腦4・5				

	アポリコ	HP 220	属性 	移動 通常	エア -	所持サポート エリアスチール2枚
使う攻撃/属性/攻撃力/特殊効果		マスクを突き出す/毒ガス/1秒で10/Bイ				
入手グッズ		ポイズンフェイス (ANQ*)	入手ゼニー	30~600	入手エネルギー	-
出現エリア		ウインターネット7/びょういんの電腦3				

	ナタリコ	HP 280	属性 	移動 通常	エア -	所持サポート エリアスチール2枚
使う攻撃/属性/攻撃力/特殊効果		マスクを突き出す/毒ガス/1秒で15/Bイ				
入手グッズ		-	入手ゼニー	500	入手エネルギー	-
出現エリア		依頼「おうえん もとむし」の戦闘				



	バジリコSP	HP 400	属性 	移動 通常	エア -	所持サポート エリアスチール2枚
使う攻撃/属性/攻撃力/特殊効果		マスクを突き出す/毒ガス/1秒で30/Bイ				
入手グッズ		-	入手ゼニー	1000	入手エネルギー	-
出現エリア		依頼「リハビリティにつきあってくれ」の戦闘				



チャマッシュ系

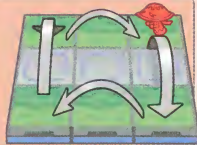

攻撃パターン&攻略法



ロックマンの近くに現われて孢子攻撃。草むらパネル上しか移動できないので、炎攻撃で焼き払うといい。



	チャマッシュ	HP 50	属性 	移動 フロート	エア -	所持サポート -
使う攻撃/属性/攻撃力/特殊効果		バッドスパイス/50/混				
入手グッズ		バッドスパイス1 (DSZ*)	入手ゼニー	30~400	入手エネルギー	-
出現エリア		びょういんの電腦1・2・3/ベッドの電腦/科学省エリア2 (飼育ウイルス)				

	キマッシュ	HP 100	属性 	移動 フロート	エア -	所持サポート -
使う攻撃/属性/攻撃力/特殊効果		バッドスパイス/80/混				
入手グッズ		バッドスパイス2 (FIKR)	入手ゼニー	30~500	入手エネルギー	-
出現エリア		せつめいマシンの電腦/ベッドの電腦/科学省エリア2 (飼育ウイルス)				

	クロマッシュ	HP 160	属性 	移動 フロート	エア -	所持サポート クサムラステージ1枚
使う攻撃/属性/攻撃力/特殊効果		バッドスパイス/120/混				
入手グッズ		バッドスパイス3 (DFJQ)	入手ゼニー	30~600	入手エネルギー	-
出現エリア		どうぶつえんの電腦3/科学省エリア2 (飼育ウイルス)				

	チャマッシュSP	HP 200	属性 	移動 フロート	エア -	所持サポート クサムラステージ1枚
使う攻撃/属性/攻撃力/特殊効果		バッドスパイス/200/混				
入手グッズ		-	入手ゼニー	1000	入手エネルギー	-
出現エリア		依頼「ゆいさんのナツを といてください」の戦闘/びょういんの電腦4 (飼育ウイルス)				

カーズ系



攻撃パターン&攻略法

ほかの敵を攻撃しようとする姿を
現わし、仲間を付ったあとロックマ
ンにかみつく。一歩下がって反撃だ。

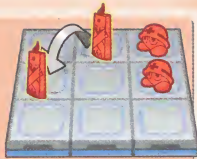

	カーズ	HP 100	属性	<input checked="" type="checkbox"/>	移動	フロート	エア	<input type="checkbox"/>	所持サポート	-	
	使う攻撃/属性/攻撃力/特殊効果									噛み付き/□/50	
	入手チツス	カーズシールド1 (CLP*)			入手ゼニー	30~500	入手エネルギー	-			
出現エリア											ウラインターネット4・5

	カーズナ	HP 170	属性	<input checked="" type="checkbox"/>	移動	フロート	エア	<input type="checkbox"/>	所持サポート	-	
	使う攻撃/属性/攻撃力/特殊効果									噛み付き/□/100	
	入手チツス	カーズシールド2 (CLT)			入手ゼニー	30~550	入手エネルギー	-			
出現エリア											ウラインターネット6/がいへきの電腦

	カーズド	HP 220	属性	<input checked="" type="checkbox"/>	移動	フロート	エア	<input type="checkbox"/>	所持サポート	デスマッチ1,1枚	
	使う攻撃/属性/攻撃力/特殊効果									噛み付き/□/150	
	入手チツス	カーズシールド3 (LR)			入手ゼニー	30~600	入手エネルギー	-			
出現エリア											シークレットエリア3

	カーズSP	HP 300	属性	<input checked="" type="checkbox"/>	移動	フロート	エア	<input type="checkbox"/>	所持サポート	デスマッチ1,1枚	
	使う攻撃/属性/攻撃力/特殊効果									噛み付き/□/200	
	入手チツス	-			入手ゼニー	1000	入手エネルギー	-			
出現エリア											ウラインターネット1 (ランキング争い)

ヨーヨット系



攻撃パターン&攻略法

上下に移動し、ロックマンと並ぶと
ヨーヨーを飛ばす。そのスキをねら
って飛び道具をぶつけよう。



	ヨーヨット	HP 120	属性	<input checked="" type="checkbox"/>	移動	フロート	エア	<input type="checkbox"/>	所持サポート	-	
	使う攻撃/属性/攻撃力/特殊効果									ヨーヨー/□/20/ソ	
	入手チツス	ヨーヨー1 (CEFG)			入手ゼニー	30~50	入手エネルギー	-			
出現エリア											ピーチエリア1・2/ジゴク島エリア

	ヨーシップ	HP 160	属性	<input checked="" type="checkbox"/>	移動	フロート	エア	<input type="checkbox"/>	所持サポート	-	
	使う攻撃/属性/攻撃力/特殊効果									ヨーヨー/□/40/ソ	
	入手チツス	ヨーヨー2 (HIJL)			入手ゼニー	30~450	入手エネルギー	-			
出現エリア											ジゴク島エリア/ウラインターネット3

	ヨーランド	HP 210	属性	<input checked="" type="checkbox"/>	移動	フロート	エア	<input type="checkbox"/>	所持サポート	-	
	使う攻撃/属性/攻撃力/特殊効果									ヨーヨー/□/60/ソ	
	入手チツス	ヨーヨー3 (MNOP)			入手ゼニー	30~600	入手エネルギー	-			
出現エリア											シークレットエリア1

	ヨーヨットSP	HP 420	属性	<input checked="" type="checkbox"/>	移動	フロート	エア	<input type="checkbox"/>	所持サポート	-	
	使う攻撃/属性/攻撃力/特殊効果									ヨーヨー/□/80/ソ	
	入手チツス	-			入手ゼニー	1000	入手エネルギー	-			
出現エリア											ウラインターネット1 (ランキング争い)

ダークシャドー系

攻撃パターン&攻略法

武器に姿を変えてロックマンを攻撃する。ソード系の攻撃でしかダメージを与えられないので要注意。

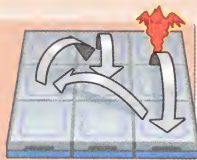

ダークシャドー HP 130 属性 移動 通常 エア - 所持サポート -

使う攻撃/属性/攻撃力/特殊効果 ダークウェポン/□/50/ノ

入手チツス カゲブンシン(HJU*) 入手ゼニー 30~500 入手エネルギー -

出現エリア ウラインターネット6/シークレットエリア2

レッドデビル HP 170 属性 移動 通常 エア - 所持サポート -

使う攻撃/属性/攻撃力/特殊効果 ダークウェポン/□/100/ノ

入手チツス - 入手ゼニー 500 入手エネルギー -

出現エリア シークレットエリア2(モノリス連続バトル)

ブルーデーモン HP 210 属性 移動 通常 エア - 所持サポート -

使う攻撃/属性/攻撃力/特殊効果 ダークウェポン/□/150/ノ

入手チツス - 入手ゼニー 500 入手エネルギー -

出現エリア シークレットエリア3(モノリス連続バトル)

ダークシャドーSP HP 250 属性 移動 通常 エア - 所持サポート -

使う攻撃/属性/攻撃力/特殊効果 ダークウェポン/□/200/ノ

入手チツス - 入手ゼニー 1000 入手エネルギー -

出現エリア シークレットエリア3(モノリス連続バトル)

フデロー系

攻撃パターン&攻略法

攻撃はせず、敵エリアのパネルをホーリーパネルに、自エリアのパネルをどくやすパネルに塗り替える。

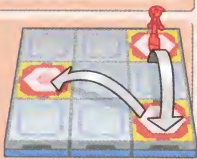

フデロー HP 120 属性 移動 フロート エア - 所持サポート -

使う攻撃/属性/攻撃力/特殊効果 接触/□/50

入手チツス ホーリーパネル(LRU*) 入手ゼニー 30~600 入手エネルギー -

出現エリア ウラインターネット4・5

フデロー-2 HP 170 属性 移動 フロート エア - 所持サポート -

使う攻撃/属性/攻撃力/特殊効果 接触/□/100

入手チツス - 入手ゼニー 500 入手エネルギー -

出現エリア シークレットエリア1(モノリス連続バトル)

フデロー-3 HP 220 属性 移動 フロート エア - 所持サポート -

使う攻撃/属性/攻撃力/特殊効果 接触/□/150

入手チツス - 入手ゼニー 500 入手エネルギー -

出現エリア シークレットエリア1(モノリス連続バトル)

フデローSP HP 300 属性 移動 フロート エア - 所持サポート -

使う攻撃/属性/攻撃力/特殊効果 接触/□/200

入手チツス - 入手ゼニー 1000 入手エネルギー -

出現エリア シークレットエリア2(モノリス連続バトル)

ドリームビット系

攻撃パターン&攻略法

ほんたいに
こまごま
表示されている
数値以上
の攻撃でオーラを
消してからでない
と、ダメージを
与えられないぞ。



ドリームメラル	HP 300	属性	🔥	移動	通常	エア	-	所持サポート	-
使う攻撃/属性/攻撃力/特殊効果		フライムタワー/🔥/200							
入手チツス	ドリームオーラ(D)	入手ゼニー	30~700	入手エネルギー	200~MAX				
出現エリア	シークレットエリア3、シークレットエリア1(飼育ウイルス)								



ドリームラピア	HP 300	属性	💧	移動	通常	エア	-	所持サポート	-
使う攻撃/属性/攻撃力/特殊効果		アイスキューブ/💧/200/B							
入手チツス	ドリームオーラ(D)	入手ゼニー	30~700	入手エネルギー	200~MAX				
出現エリア	シークレットエリア3、シークレットエリア1(飼育ウイルス)								



ドリームボルト	HP 300	属性	⚡	移動	通常	エア	-	所持サポート	-
使う攻撃/属性/攻撃力/特殊効果		落雷/⚡/200							
入手チツス	ドリームオーラ(D)	入手ゼニー	30~700	入手エネルギー	200~MAX				
出現エリア	シークレットエリア3、シークレットエリア1(飼育ウイルス)								



ドリームモス	HP 200	属性	🌿	移動	通常	エア	-	所持サポート	-
使う攻撃/属性/攻撃力/特殊効果		グリーンローフ/🌿/200/B地ツ							
入手チツス	ドリームオーラ(D)	入手ゼニー	30~700	入手エネルギー	200~MAX				
出現エリア	シークレットエリア3、シークレットエリア3(飼育ウイルス)								



ドリームビット	HP 300	属性	🔲	移動	通常	エア	-	所持サポート	-
使う攻撃/属性/攻撃力/特殊効果		レーザー/🔲/200							
入手チツス	ドリームオーラ(D)	入手ゼニー	30~700	入手エネルギー	200~MAX				
出現エリア	シークレットエリア3/シークレットエリア3(飼育ウイルス)								



ドリームビットSP	HP 400	属性	🔲	移動	通常	エア	-	所持サポート	-
使う攻撃/属性/攻撃力/特殊効果		レーザー/🔲/300							
入手チツス	-	入手ゼニー	1000	入手エネルギー	-				
出現エリア	シークレットエリア3(モノリス連続バトル)/がいへきの電脳(飼育ウイルス)								

メテマージ系

攻撃パターン&攻略法

しばらく動き回ったあと、隕石を数個落とす。隕石の落下する場所はパネルが光るので、よく見てかわそう。

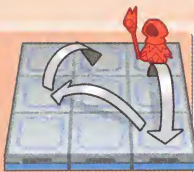

メテマージ	HP 150	属性	🔥	移動	通常	エア	-	所持サポート	-
使う攻撃/属性/攻撃力/特殊効果	メテオ/🔥/40/地								
入手チツス	ランダムメテオ (ESVZ)	入手ゼニー	30~550	入手エネルギー	100~300				
出現エリア	ウラインターネット1・2・3								



メテロード	HP 200	属性	🔥	移動	通常	エア	-	所持サポート	エアスチール1枚
使う攻撃/属性/攻撃力/特殊効果	メテオ/🔥/80/地								
入手チツス	ホールメテオ (CHJN)	入手ゼニー	30~650	入手エネルギー	300~500				
出現エリア	WWWの電腦3								



メテフレア	HP 250	属性	🔥	移動	通常	エア	-	所持サポート	エアスチール2枚
使う攻撃/属性/攻撃力/特殊効果	メテオ/🔥/120/地								
入手チツス	シュートメテオ (AFY)	入手ゼニー	30~700	入手エネルギー	400~MAX				
出現エリア	シークレットエリア1・2								



メテマージSP	HP 300	属性	🔥	移動	通常	エア	-	所持サポート	エアスチール3枚
使う攻撃/属性/攻撃力/特殊効果	メテオ/🔥/200/地								
入手チツス	-	入手ゼニー	1000	入手エネルギー	-				
出現エリア	ウラインターネット2(ランキング争い)								

スーンハーク系

攻撃パターン&攻略法

ロックマンを事前に吸い寄せたあと、竜巻を飛ばす。竜巻はロックマンの位置をサーチし、一度だけ曲がる。

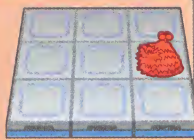

スーンハーク	HP 100	属性	🟩	移動	通常	エア	-	所持サポート	-
使う攻撃/属性/攻撃力/特殊効果	スイコミ/🟩/0・ハークストーム/🟩/30								
入手チツス	エアストーム1 (HOS)	入手ゼニー	30~350	入手エネルギー	100~200				
出現エリア	ビーチエリア1・2								



ビューハーク	HP 140	属性	🟩	移動	通常	エア	-	所持サポート	-
使う攻撃/属性/攻撃力/特殊効果	スイコミ/🟩/0・ハークストーム/🟩/60								
入手チツス	エアストーム2 (CMW)	入手ゼニー	30~450	入手エネルギー	150~300				
出現エリア	ウラインターネット6/アクマぞうの電腦								



ゴーハーク	HP 180	属性	🟩	移動	通常	エア	-	所持サポート	-
使う攻撃/属性/攻撃力/特殊効果	スイコミ/🟩/0・ハークストーム/🟩/90								
入手チツス	エアストーム3 (AGV)	入手ゼニー	30~600	入手エネルギー	200~400				
出現エリア	シークレットエリア2								



スーンハークSP	HP 300	属性	🟩	移動	通常	エア	-	所持サポート	-
使う攻撃/属性/攻撃力/特殊効果	スイコミ/🟩/0・ハークストーム/🟩/120								
入手チツス	-	入手ゼニー	1000	入手エネルギー	-				
出現エリア	ジゴクエリア(ランキング争い)								

キラーズアイ系

攻撃ボタン&攻略法

前方にセンサーを出し、ロックマンが触れるとビームを発射。センサーの向きはヨコカナナメのどちらか。



キラーズアイ	HP 140	属性	炎	移動	フロート	エア	-	所持サポート	-
使う攻撃/属性/攻撃力/特殊効果	キラーズビーム/炎/50/ビマ								
入手チップ	キラーセンサー1 (KLP)	入手ゼニー	30~550	入手エネルギー	-				
出現エリア	ウラインターネット1・2/WWWの電脳1・2/プロト/学校サーバーの電脳/校長ノートPCの電脳1 (飼育ウイルス)								



デモンズアイ	HP 190	属性	炎	移動	フロート	エア	-	所持サポート	-
使う攻撃/属性/攻撃力/特殊効果	キラーズビーム/炎/100/ビマ								
入手チップ	キラーセンサー2 (ANS)	入手ゼニー	30~650	入手エネルギー	-				
出現エリア	ウラインターネット6/校長ノートPCの電脳1 (飼育ウイルス)								



ジョーカーズアイ	HP 240	属性	炎	移動	フロート	エア	-	所持サポート	-
使う攻撃/属性/攻撃力/特殊効果	キラーズビーム/炎/150/ビマ								
入手チップ	キラーセンサー3 (BOP)	入手ゼニー	30~600	入手エネルギー	-				
出現エリア	シークレットエリア1/校長ノートPCの電脳1 (飼育ウイルス)								



キラーズアイSP	HP 300	属性	炎	移動	フロート	エア	-	所持サポート	-
使う攻撃/属性/攻撃力/特殊効果	キラーズビーム/炎/200/ビマ								
入手チップ	-	入手ゼニー	1000	入手エネルギー	-				
出現エリア	依頼「ゆいごんのナゾを といてください」の戦闘/ドアセンサーの電脳 (飼育ウイルス)								

モモグラン系

攻撃ボタン&攻略法

地面に潜ったまま移動し、突然ロックマンの背後にわれて殴りつける。対ユカシタ性能のチップで攻撃だ。



モモグラン	HP 60	属性	氷	移動	通常	エア	-	所持サポート	-
使う攻撃/属性/攻撃力/特殊効果	モモアタック/氷/40								
入手チップ	ユカシタモグラ1 (DHJ*)	入手ゼニー	30~350	入手エネルギー	100~MAX				
出現エリア	ジゴク島エリア/WWWの電脳1/どうぶつえんの電脳4 (飼育ウイルス)								



モモグロ	HP 130	属性	氷	移動	通常	エア	-	所持サポート	-
使う攻撃/属性/攻撃力/特殊効果	モモアタック/氷/80								
入手チップ	ユカシタモグラ2 (BKR*)	入手ゼニー	30~450	入手エネルギー	150~MAX				
出現エリア	ジゴク島エリア/ウラインターネット7/WWWの電脳4/テレビの電脳/どうぶつえんの電脳4 (飼育ウイルス)								



モモグレオ	HP 180	属性	氷	移動	通常	エア	-	所持サポート	-
使う攻撃/属性/攻撃力/特殊効果	モモアタック/氷/120								
入手チップ	ユカシタモグラ3 (CMQ)	入手ゼニー	30~550	入手エネルギー	200~MAX				
出現エリア	シークレットエリア3/どうぶつえんの電脳4 (飼育ウイルス)								



モモグランSP	HP 250	属性	氷	移動	通常	エア	-	所持サポート	-
使う攻撃/属性/攻撃力/特殊効果	モモアタック/氷/200								
入手チップ	-	入手ゼニー	1000	入手エネルギー	-				
出現エリア	依頼「ゆいごんのナゾを といてください」の戦闘/よかよかエリア1 (飼育ウイルス)								



コリペン系







攻撃パターン&攻略法



ハラですべりながらエリア内を移動し、前方にアイスウェーブを放つ。こおりパネル上ではガード状態に。



	コリペン	HP 80	属性 	移動 通常	エア -	所持サポート -
使う攻撃/属性/攻撃力/特殊効果		アイスウェーブ/水/30				
入手チツス		アイスウェーブ1 (AMQ*)	入手ゼニー 30~400		入手エネルギー 50~150	
出現エリア		よかよかエリア1/びょういんの電腦5/じはんきの電腦(科学省)				

	コリペタン	HP 100	属性 	移動 通常	エア -	所持サポート -
使う攻撃/属性/攻撃力/特殊効果		アイスウェーブ/水/60				
入手チツス		アイスウェーブ2 (HLR*)	入手ゼニー 30~500		入手エネルギー 100~300	
出現エリア		じはんきの電腦(科学省) /じはんきの電腦(びょういん)				

	コリペタロー	HP 130	属性 	移動 通常	エア -	所持サポート アイスステージ1枚
使う攻撃/属性/攻撃力/特殊効果		アイスウェーブ/水/90/				
入手チツス		アイスウェーブ3 (CRV)	入手ゼニー 30~700		入手エネルギー 200~MAX	
出現エリア		びょういんの電腦5				

	コリペンSP	HP 260	属性 	移動 通常	エア -	所持サポート アイスステージ2枚
使う攻撃/属性/攻撃力/特殊効果		アイスウェーブ/水/150				
入手チツス		-	入手ゼニー 1000		入手エネルギー -	
出現エリア		依頼「ゆいごんのナゾをといてください」の戦闘				



アゾマータ系







攻撃パターン&攻略法



移動せず、自エリアにツタを出して攻撃する。倒すには、ツタを攻撃するか、炎攻撃の攻撃が必要だ。



	アゾマータ	HP 120	属性 	移動 通常	エア -	所持サポート -
使う攻撃/属性/攻撃力/特殊効果		グリーンロープ/炎/60/B地ツ				
入手チツス		グリーンロープ1 (JMO*)	入手ゼニー 30~500		入手エネルギー 100~200	
出現エリア		どうぶつえんの電腦3/びょういんの電腦2・3・4・5				

	アゾマートル	HP 160	属性 	移動 通常	エア -	所持サポート -
使う攻撃/属性/攻撃力/特殊効果		グリーンロープ/炎/100/B地ツ				
入手チツス		グリーンロープ2 (EOT)	入手ゼニー 30~650		入手エネルギー 200~400	
出現エリア		ウインターネット6/WWWの電腦1				

	アゾマディガ	HP 200	属性 	移動 通常	エア -	所持サポート -
使う攻撃/属性/攻撃力/特殊効果		グリーンロープ/炎/120/B地ツ				
入手チツス		グリーンロープ3 (ITV)	入手ゼニー 30~700		入手エネルギー 300~500	
出現エリア		WWWの電腦1				

	アゾマータSP	HP 300	属性 	移動 通常	エア -	所持サポート -
使う攻撃/属性/攻撃力/特殊効果		グリーンロープ/炎/200/B地ツ				
入手チツス		-	入手ゼニー 1000		入手エネルギー -	
出現エリア		依頼「リハビリにつきあってくれ」の戦闘				

ジェライム系

攻撃パターン&攻略法

ゆっくりと近づいてきて、踏んだパネルを敵エリアに塗り替える。自エリアを確保するため早めに倒したい。



ジェライム HP 90 属性 移動 通常 エア - 所持サポート -

使う攻撃/属性/攻撃力/特殊効果 タイアタリ/△/30

入手チップ スチールゼリー1 (BCDY) 入手ゼニー 30~200 入手エネルギー 50~100

出現エリア よかよかエリア1・2

ヌライム HP 150 属性 移動 通常 エア - 所持サポート -

使う攻撃/属性/攻撃力/特殊効果 タイアタリ/△/60

入手チップ スチールゼリー2 (EFGPS) 入手ゼニー 30~450 入手エネルギー 100~200

出現エリア ウラインターネット1・7/びょういんの電腦5/WWWの電腦2/プロト/じはんきの電腦(びょういん)/がしへきの電腦

ネハリム HP 220 属性 移動 通常 エア - 所持サポート -

使う攻撃/属性/攻撃力/特殊効果 タイアタリ/△/90

入手チップ スチールゼリー3 (STU) 入手ゼニー 30~600 入手エネルギー 200~400

出現エリア ウラインターネット7

ジェライムSP HP 300 属性 移動 通常 エア - 所持サポート -

使う攻撃/属性/攻撃力/特殊効果 タイアタリ/△/150

入手チップ - 入手ゼニー 1000 入手エネルギー -

出現エリア 依頼「ゆいごんのナゾを といてください」の戦闘

スパークビー系

攻撃パターン&攻略法

ワープでエリア内を動き回ったあと、自エリアに現われて体当たり攻撃をする。アイフォームが効果的だ。

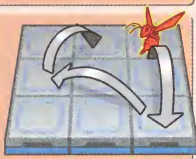

スパークビー HP 90 属性 移動 フロート エア ○ 所持サポート -

使う攻撃/属性/攻撃力/特殊効果 ビアロー/△/30

入手チップ ビアロー1 (BMQT) 入手ゼニー 30~550 入手エネルギー 200~400

出現エリア WWWの電腦1・2

スパークイグル HP 130 属性 移動 フロート エア ○ 所持サポート -

使う攻撃/属性/攻撃力/特殊効果 ビアロー/△/60

入手チップ ビアロー2 (FRUZ) 入手ゼニー 30~600 入手エネルギー 300~500

出現エリア シークレットエリア2

スパークレイ HP 170 属性 移動 フロート エア ○ 所持サポート -

使う攻撃/属性/攻撃力/特殊効果 ビアロー/△/90

入手チップ ビアロー3 (AJNP) 入手ゼニー 30~600 入手エネルギー 300~500

出現エリア 学校サーバーの電腦

スパークビーSP HP 230 属性 移動 フロート エア ○ 所持サポート -

使う攻撃/属性/攻撃力/特殊効果 ビアロー/△/150

入手チップ - 入手ゼニー 1000 入手エネルギー -

出現エリア 依頼「ゆいごんのナゾを といてください」の戦闘

ニードキャスト系

攻撃ボタン&攻略法

移動せず、左と上下の3方向にニードルを連射する。ときどき自エリアに入ってくることもある。

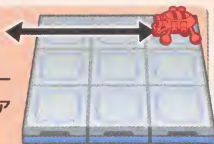

ニードキャスト HP 90 属性 □ 移動 通常 エア - 所持サポート -

使う攻撃/属性/攻撃力/特殊効果 ニードル/□/30

入手チップ ニードルマシン1 (MS) 入手ゼニー 30~400 入手エネルギー -

出現エリア びょういんの電腦1・2・3・4・5/ベッドの電腦



ニードキャリアー HP 140 属性 □ 移動 通常 エア - 所持サポート -

使う攻撃/属性/攻撃力/特殊効果 ニードル/□/60

入手チップ ニードルマシン2 (FV) 入手ゼニー 30~550 入手エネルギー -

出現エリア WWWの電腦1・2・3/むじんせんしゃの電腦



ニードローラー HP 200 属性 □ 移動 通常 エア - 所持サポート -

使う攻撃/属性/攻撃力/特殊効果 ニードル/□/100

入手チップ ニードルマシン3 (LOU) 入手ゼニー 30~700 入手エネルギー -

出現エリア シークレットエリア3



ニードキャストSP HP 400 属性 □ 移動 通常 エア - 所持サポート -

使う攻撃/属性/攻撃力/特殊効果 ニードル/□/200

入手チップ - 入手ゼニー 1000 入手エネルギー -

出現エリア 依頼「ゆいごんのナゾをといてください」の戦闘

ララパッパ系

攻撃ボタン&攻略法

最後列で演奏し、仲間を無敵にしたリロックマンを混乱させたりする。バンブーランスなどで早めに倒そう。



ララパッパ HP 90 属性 □ 移動 通常 エア - 所持サポート -

使う攻撃/属性/攻撃力/特殊効果 オウエンカ/□/0

入手チップ オウエンカ (CLY*) 入手ゼニー 30~350 入手エネルギー -

出現エリア ビーチエリア1・2/へんしゅうきざいの電腦/ポップの電腦



ララチューバ HP 150 属性 □ 移動 通常 エア - 所持サポート -

使う攻撃/属性/攻撃力/特殊効果 ディスコード/□/0/Bイ地混

入手チップ ディスコード (FTZ*) 入手ゼニー 30~550 入手エネルギー -

出現エリア ウラインターネット6・7



ララパーン HP 200 属性 □ 移動 通常 エア - 所持サポート -

使う攻撃/属性/攻撃力/特殊効果 ティンパニ/□/0/Bイ地不

入手チップ ティンパニー (ANW*) 入手ゼニー 30~600 入手エネルギー -

出現エリア シークレットエリア3/がいへきの電腦



ララパッパSP HP 300 属性 □ 移動 通常 エア - 所持サポート -

使う攻撃/属性/攻撃力/特殊効果 オウエンカ/□/0

入手チップ - 入手ゼニー 1000 入手エネルギー -

出現エリア どうぶつえんの電腦2/依頼「おうえん もとむ!」の戦闘/ウラインターネットランカー戦(第7話)

プロトバグ系

攻撃バターン&攻略法

ロックマンに飛びかかり、しがみつ
いてダメージを与える。HPは回復
するので一撃で倒したい。



	????	HP 100	属性	<input type="checkbox"/>	移動	通常	エア	-	所持サポート	-
使う攻撃/属性/攻撃力/特殊効果		アビタイト/□/50+1秒で30/Bマ								
入手チツス		なし	入手ゼニー		30~500	入手エネルギー		-		
出現エリア		おんせんライオンの電脳/アクマそうの電脳								

	????	HP 140	属性	<input type="checkbox"/>	移動	通常	エア	-	所持サポート	-
使う攻撃/属性/攻撃力/特殊効果		アビタイト/□/70+1秒で60/Bマ								
入手チツス		なし	入手ゼニー		30~600	入手エネルギー		-		
出現エリア		むじんせんしゃの電脳(8話)								

	プロトバグ	HP 180	属性	<input type="checkbox"/>	移動	通常	エア	-	所持サポート	-
使う攻撃/属性/攻撃力/特殊効果		アビタイト/□/90+1秒で60/Bマ								
入手チツス		なし	入手ゼニー		30~700	入手エネルギー		-		
出現エリア		プロト								

	プロトバグSP	HP 300	属性	<input type="checkbox"/>	移動	通常	エア	-	所持サポート	-
使う攻撃/属性/攻撃力/特殊効果		アビタイト/□/150+1秒で60/Bマ								
入手チツス		-	入手ゼニー		1000	入手エネルギー		-		
出現エリア		シークレットエリア3(モノリス連続バトル)								

クエイカー系

攻撃バターン&攻略法

ジャンプでロックマンと同列に落
下、衝撃波を出して攻撃する。落下
直後の震動中は動けない。



	クエイカー	HP 80	属性	<input type="checkbox"/>	移動	通常	エア	-	所持サポート	-
使う攻撃/属性/攻撃力/特殊効果		ショックウェーブ/□/15/不								
入手チツス		ストーンアーム1(DJP*)	入手ゼニー		30~350	入手エネルギー		-		
出現エリア		科学省エリア1・2/ふるいテレビの電脳								

	クエイクドム	HP 140	属性	<input type="checkbox"/>	移動	通常	エア	-	所持サポート	-
使う攻撃/属性/攻撃力/特殊効果		ショックウェーブ/□/40/不								
入手チツス		ストーンアーム2(GPS*)	入手ゼニー		30~600	入手エネルギー		-		
出現エリア		ビーチエリア1/ウラインターネット5・7/ちゅうけいしゃの電脳								

	クエイクダバ	HP 240	属性	<input type="checkbox"/>	移動	通常	エア	-	所持サポート	-
使う攻撃/属性/攻撃力/特殊効果		ショックウェーブ/□/80/不								
入手チツス		ストーンアーム3(CTZ)	入手ゼニー		30~700	入手エネルギー		-		
出現エリア		シークレットエリア3/ちゅうけいしゃの電脳								

	クエイカーSP	HP 360	属性	<input type="checkbox"/>	移動	通常	エア	-	所持サポート	-
使う攻撃/属性/攻撃力/特殊効果		ショックウェーブ/□/150/不								
入手チツス		-	入手ゼニー		1000	入手エネルギー		-		
出現エリア		依頼「リハビリにつきあってくれ」の戦闘								

N.O系



攻撃パターン&攻略法

ロックマンと同列に並ぶと、前方にビームを放つ。HPを減らしてもすぐに回復するので、一撃必殺の攻撃を。



	N.O	HP 120	属性	移動	フロート	エア	所持サポート	-	
使う攻撃/属性/攻撃力/特殊効果		NOビーム/ロ/50/マ							
入手チップ		noビーム1 (CGW)	入手ゼニー		30~400	入手エネルギー			-
出現エリア		テレビの電脳							

	N.O-2	HP 160	属性	移動	フロート	エア	所持サポート	-	
使う攻撃/属性/攻撃力/特殊効果		NOビーム/ロ/80/マ							
入手チップ		noビーム2 (ESU)	入手ゼニー		30~600	入手エネルギー			-
出現エリア		シークレットエリア2							

	N.O-3	HP 200	属性	移動	フロート	エア	所持サポート	-	
使う攻撃/属性/攻撃力/特殊効果		NOビーム/ロ/120/マ							
入手チップ		noビーム3 (HVZ)	入手ゼニー		30~600	入手エネルギー			-
出現エリア		シークレットエリア3							

	N.O-SP	HP 300	属性	移動	フロート	エア	所持サポート	-	
使う攻撃/属性/攻撃力/特殊効果		NOビーム/ロ/200/マ							
入手チップ		-	入手ゼニー		1000	入手エネルギー			-
出現エリア		依頼「ゆいごんのナゾを といてください」の戦闘							

パラボール系



攻撃パターン&攻略法

エリア間を自在に行き来し、周囲に電気を発生させて攻撃する。近づいてきたところをソードで斬るのだ。



	パラボール	HP 80	属性	移動	フロート	エア	所持サポート	-	
使う攻撃/属性/攻撃力/特殊効果		プラズマボール/マ/20							
入手チップ		プラズマボール1 (BJT)	入手ゼニー		30~300	入手エネルギー			-
出現エリア		秋原エリア2/校長ノートPCの電脳2/コンパネの電脳							

	パラライカ	HP 150	属性	移動	フロート	エア	所持サポート	-	
使う攻撃/属性/攻撃力/特殊効果		プラズマボール/マ/50							
入手チップ		プラズマボール2 (GKM)	入手ゼニー		30~650	入手エネルギー			-
出現エリア		WWWの電脳1							

	バラクローサー	HP 200	属性	移動	フロート	エア	所持サポート	-	
使う攻撃/属性/攻撃力/特殊効果		プラズマボール/マ/80							
入手チップ		プラズマボール3 (FNP)	入手ゼニー		30~700	入手エネルギー			-
出現エリア		シークレットエリア1							

	パラボールSP	HP 220	属性	移動	フロート	エア	所持サポート	-	
使う攻撃/属性/攻撃力/特殊効果		プラズマボール/マ/160							
入手チップ		-	入手ゼニー		1000	入手エネルギー			-
出現エリア		依頼「リハビリにつきあってくれ」の戦闘							

ボルカノ系

攻撃パターン&攻略法

左右(種類によっては上下)に移動し、
ロックマンめがけて火山弾を投げる。
着弾後、パネルに残る火に注意。



ボルカノ	HP 130	属性	🔥	移動	通常	エア	-	所持サポート	-
使う攻撃/属性/攻撃力/特殊効果	火山弾&その残り火/🔥/40								
入手チツス	ボルカノキャノン(Y)・マグマキャノン1(AGST)	入手ゼニー	30~550	入手エネルギー	100~300				
出現エリア	ウラインターネット3/シークレットエリア2・3								



ボルカノドン	HP 180	属性	🔥	移動	通常	エア	-	所持サポート	-
使う攻撃/属性/攻撃力/特殊効果	火山弾&その残り火/🔥/80								
入手チツス	ボルカノキャノン(G)・マグマキャノン2(DFMD)	入手ゼニー	30~700	入手エネルギー	200~500				
出現エリア	シークレットエリア2・3								



ボルカノギレン	HP 230	属性	🔥	移動	通常	エア	-	所持サポート	-
使う攻撃/属性/攻撃力/特殊効果	火山弾&その残り火/🔥/120								
入手チツス	ボルカノキャノン(A)・マグマキャノン3(EHFW)	入手ゼニー	30~700	入手エネルギー	300~MAX				
出現エリア	シークレットエリア3								



ボルカノSP	HP 330	属性	🔥	移動	通常	エア	-	所持サポート	-
使う攻撃/属性/攻撃力/特殊効果	火山弾&その残り火/🔥/200								
入手チツス	-	入手ゼニー	1000	入手エネルギー	-				
出現エリア	依頼「ゆいごんのナゾを といてください」の戦闘								

トトポール系

攻撃パターン&攻略法

炎を吐いて前方3パネルを攻撃する。
のけぞる攻撃を受けたときは後ろを
向いて、仲間にリカバリーを使う。



トトポール	HP 100	属性	🔥	移動	通常	エア	-	所持サポート	リカ/リ-150, 3枚
使う攻撃/属性/攻撃力/特殊効果	ボールズファイア/🔥/50								
入手チツス	トテム1(GHMOV)	入手ゼニー	30	入手エネルギー	-				
出現エリア	びょういんの電腦1・2・3・4・5/アクマぞうの電腦/ベッドの電腦/ふるいてレボの電腦								



トリンポール	HP 160	属性	🔥	移動	通常	エア	-	所持サポート	リカ/リ-200, 3枚
使う攻撃/属性/攻撃力/特殊効果	ボールズファイア/🔥/100								
入手チツス	トテム2(ACETZ)	入手ゼニー	30~650	入手エネルギー	-				
出現エリア	ウラインターネット6・7/びょういんの電腦3								



トンガポール	HP 250	属性	🔥	移動	通常	エア	-	所持サポート	リカ/リ-300, 3枚
使う攻撃/属性/攻撃力/特殊効果	ボールズファイア/🔥/150								
入手チツス	トテム3(DIKNQ)	入手ゼニー	30~600	入手エネルギー	-				
出現エリア	シークレットエリア1								



トトポールSP	HP 300	属性	🔥	移動	通常	エア	-	所持サポート	リカ/リ-300, 3枚
使う攻撃/属性/攻撃力/特殊効果	ボールズファイア/🔥/200								
入手チツス	-	入手ゼニー	1000	入手エネルギー	-				
出現エリア	依頼「ゆいごんのナゾを といてください」の戦闘								

攻撃パターン&攻略法

ツインズ系



必ずセットで登場し、自エリアにターゲットを出して攻撃。2体を同時に倒さなければ復活してしまう。

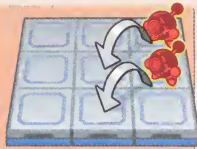

	ツインズ	HP 100	属性	<input checked="" type="checkbox"/>	移動	フロート	エア	<input type="checkbox"/>	所持サポート	-
使う攻撃/属性/攻撃力/特殊効果		アイパワー/□/40								
入手チツス		ブラザーフード1(ET*)・ブラザーフード2(SL*)	入手ゼニー		30~300	入手エネルギー		-		
出現エリア		へんしゅうきざいの電脳								

	ツインザー	HP 150	属性	<input checked="" type="checkbox"/>	移動	フロート	エア	<input type="checkbox"/>	所持サポート	-
使う攻撃/属性/攻撃力/特殊効果		アイパワー/□/70								
入手チツス		-	入手ゼニー		500	入手エネルギー		-		
出現エリア		依頼「はやいものがち! レアチップが このやすさ」の戦闘								

	ツインゼット	HP 200	属性	<input checked="" type="checkbox"/>	移動	フロート	エア	<input type="checkbox"/>	所持サポート	-
使う攻撃/属性/攻撃力/特殊効果		アイパワー/□/100								
入手チツス		-	入手ゼニー		500	入手エネルギー		-		
出現エリア		依頼「でんせつの こもんじょ」の戦闘								

	ツインズSP	HP 300	属性	<input checked="" type="checkbox"/>	移動	フロート	エア	<input type="checkbox"/>	所持サポート	-
使う攻撃/属性/攻撃力/特殊効果		アイパワー/□/200								
入手チツス		-	入手ゼニー		1000	入手エネルギー		-		
出現エリア		依頼「ゆいごんのナゾを といてください」の戦闘								

ラウンダ系

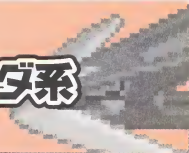

攻撃パターン&攻略法

上下移動をくり返し、バトルフィールドの外周を飛ぶブーメランを投げる。ブーメラン装着時はガード状態。



	ラウンダ	HP 70	属性	<input checked="" type="checkbox"/>	移動	フロート	エア	<input type="checkbox"/>	所持サポート	-
使う攻撃/属性/攻撃力/特殊効果		ブーメラン/●/30								
入手チツス		ブーメラン1(FJM*)	入手ゼニー		30~350	入手エネルギー		60~150		
出現エリア		秋原エリア2/科学省エリア1・2/たま子のHP/どうぶつえんの電脳1・2・3・4/学校サーバーの電脳/けんいぎきの電脳								

	ラウンドラウ	HP 140	属性	<input checked="" type="checkbox"/>	移動	フロート	エア	<input type="checkbox"/>	所持サポート	パネルスチール1枚
使う攻撃/属性/攻撃力/特殊効果		ブーメラン/●/60								
入手チツス		ブーメラン2(EIV*)	入手ゼニー		30~600	入手エネルギー		200~MAX		
出現エリア		ウラインターネット4・5・7/WWWの電脳4								

	ラウンドバー	HP 180	属性	<input checked="" type="checkbox"/>	移動	フロート	エア	<input type="checkbox"/>	所持サポート	パネルスチール2枚
使う攻撃/属性/攻撃力/特殊効果		ブーメラン/●/90								
入手チツス		ブーメラン3(LOPZ)	入手ゼニー		30~700	入手エネルギー		400~MAX		
出現エリア		シークレットエリア1・2								

	ラウンドSP	HP 320	属性	<input checked="" type="checkbox"/>	移動	フロート	エア	<input type="checkbox"/>	所持サポート	パネルスチール2枚
使う攻撃/属性/攻撃力/特殊効果		ブーメラン/●/150								
入手チツス		-	入手ゼニー		1000	入手エネルギー		-		
出現エリア		?								

ナンバーズ系

攻撃パターン&攻略法

胸の数字の順番で攻撃しなければ
反撃を受け、さらに1発で倒す必要
がある。倒す方法はP118を参照。

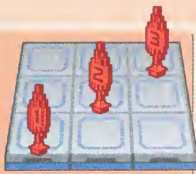

	ナンバーズ1	HP 250	属性	移動	通常	エア	-	所持サポート	-
	使う攻撃/属性/攻撃力/特殊効果		エラー&デリート/★/1000/BI地ソ						
	入手チップ	-	入手ゼニー	1000	入手エネルギー	-			
出現エリア		シークレットエリア1							
	ナンバーズ2	HP 250	属性	移動	通常	エア	-	所持サポート	-
	使う攻撃/属性/攻撃力/特殊効果		エラー&デリート/★/1000/BI地ソ						
	入手チップ	-	入手ゼニー	1000	入手エネルギー	-			
出現エリア		シークレットエリア1							
	ナンバーズ3	HP 250	属性	移動	通常	エア	-	所持サポート	-
	使う攻撃/属性/攻撃力/特殊効果		エラー&デリート/★/1000/BI地ソ						
	入手チップ	-	入手ゼニー	1000	入手エネルギー	-			
出現エリア		シークレットエリア1							
	メガナンバーズ1	HP 400	属性	移動	通常	エア	-	所持サポート	-
	使う攻撃/属性/攻撃力/特殊効果		エラー&デリート/★/1000/BI地ソ						
	入手チップ	-	入手ゼニー	1000	入手エネルギー	-			
出現エリア		シークレットエリア2・3							
	メガナンバーズ2	HP 400	属性	移動	通常	エア	-	所持サポート	-
	使う攻撃/属性/攻撃力/特殊効果		エラー&デリート/★/1000/BI地ソ						
	入手チップ	-	入手ゼニー	1000	入手エネルギー	-			
出現エリア		シークレットエリア2・3							
	メガナンバーズ3	HP 400	属性	移動	通常	エア	-	所持サポート	-
	使う攻撃/属性/攻撃力/特殊効果		エラー&デリート/★/1000/BI地ソ						
	入手チップ	-	入手ゼニー	1000	入手エネルギー	-			
出現エリア		シークレットエリア2・3							
	ギガナンバーズ1	HP 650	属性	移動	通常	エア	-	所持サポート	-
	使う攻撃/属性/攻撃力/特殊効果		エラー&デリート/★/1000/BI地ソ						
	入手チップ	-	入手ゼニー	1000	入手エネルギー	-			
出現エリア		シークレットエリア3							



フラッシュマン

WWWの団員、西古レイのネットナビ。照明機器などにプラグインして光を自在にあやつることができる。強烈な光をあげて人間を催眠状態にする"ヒプノシス・フラッシュ"という技を使って主人の仕事(催眠術師)を手伝っていた。

フラッシュマン	HP	300	属性	移動	通常	エア	-	所持サポート	-
使う攻撃/属性/攻撃力/特殊効果	ネオンライト/★/10 スパークアーム/★/15 フラッシュライト/★/0/B・イ・マ(小)/(耐久力:5)						入手チップ	なし	
出現エリア	校長ノートPCの電脳2(第1話)						入手ゼニー	1000	

フラッシュマンV2	HP	500	属性	移動	通常	エア	-	所持サポート	エアスチール1枚
使う攻撃/属性/攻撃力/特殊効果	ネオンライト/★/30 スパークアーム/★/45 フラッシュライト/★/0/B・イ・マ(小)/(耐久力:20)						入手チップ	フラッシュマン(F)	
出現エリア	秋原エリア3(第2話~)・WWWの電脳1(第8話)						入手ゼニー	-	

フラッシュマンV3	HP	700	属性	移動	通常	エア	-	所持サポート	エアスチール3枚
使う攻撃/属性/攻撃力/特殊効果	ネオンライト/★/60 スパークアーム/★/90 フラッシュライト/★/0/B・イ・マ(小)/(耐久力:40)						入手チップ	フラッシュマン(F) フラッシュマンV2(F) フラッシュマンV3(F) フラッシュマンV4(F)	
出現エリア	秋原エリア2						入手ゼニー	100~2000	

攻撃パターン&攻略法

やっかいなのは、敵が呼び出す2個の電球、フラッシュライト。出現してしばらくすると閃光を発生し、ロックマンがマヒしてしまう。電球を2個ともこわすのはむずかしいので、あきらめて本体を優先して攻撃したほうがいだろう。



スパークアームがきたらチャンス。最後列に下がり、貫通系が投げるタイプのチップで攻撃しよう。

この攻撃に注意

ネオンライト

ロックマンめがけて向かってくる、色とりどりの光の球。いちばん上の列と下の列を上下に大きく動かせばかわすことができる。

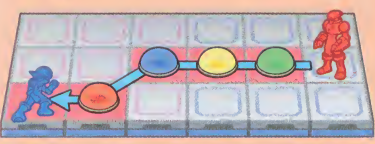

スパークアーム

手から電撃を発する。自エリア最後列ならかわないが、V2以降はエアスチールを使うので、こちらもスチール系のチップを用意したい。

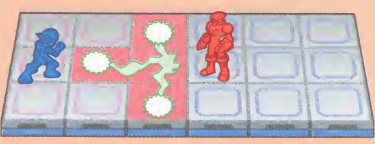



ビーストマン

WWWの団員、犬飼猛雄のネットナビで、動物園パニック事件の犯人。すばやい動きで圧倒し、強力な連続攻撃をくりだして敵をしとめる。野獣のような外見をしているが実際は頭がよく、相手をワナにはめるなどしたたかな面をもつ。

ビーストマン	HP 500	属性	移動	通常	エア	-	所持サポート	-
使う攻撃/属性/攻撃力/特殊効果	ビーストレイ/□/20/ソ ジャンピンググロー/□/20/ソ ワイルドラッシュ/□/20/ソ					入手チップ なし		
出現エリア	どうぶつえんの電腦4(第2話)					入手ゼニー 1500		

ビーストマンV2	HP 700	属性	移動	通常	エア	-	所持サポート	-
使う攻撃/属性/攻撃力/特殊効果	ビーストレイ/□/40/ソ ジャンピンググロー/□/40/ソ ワイルドラッシュ/□/40/ソ					入手チップ ビーストマン(B)		
出現エリア	科学省エリア1(第3話~)・ウラインターネット3(第7話)					入手ゼニー -		

ビーストマンV3	HP 900	属性	移動	通常	エア	-	所持サポート	-
使う攻撃/属性/攻撃力/特殊効果	ビーストレイ/□/60/ソ ジャンピンググロー/□/60/ソ ワイルドラッシュ/□/60/ソ					入手チップ ビーストマン(B) ビーストマンV2(B) ビーストマンV3(B) ビーストマンV4(B)		
出現エリア	イヌゴヤの電腦					入手ゼニー 100~2000		

攻撃パターン&攻略法

ビーストマンは動きまわったのちにビーストレイがジャンピンググローを使ってくる。前から2列めの上段か下段で待ち、敵が前から攻撃してきたら後ろに一步動いてかわそう。後ろから攻撃されたら前に一步動けばいい。

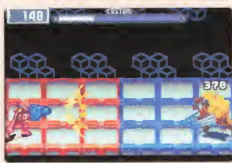

ビーストマンは攻撃後にもといた位置にもどるので、そこを狙えばダメージを与えられる。

この攻撃に注意

ビーストレイ

ナナム方向に向かって突進してくる。この攻撃は前後左右、どの方向でも一步動くだけで簡単にかわすことができる。



ワイルドラッシュ

HPがへるとしてくる。ナナム方向とヨコ方向の突進を交互にくりかえす攻撃。いちばん上と下の列を大きく動けばかわせる。

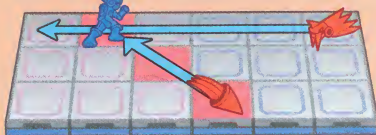



バブルマン

自動プログラムにしたがって単独で行動しているWWWのネットナビで、泡騒動事件の犯人。おくびようでひきょうな性格で、オペレーターをもたないためほかのナビにいじめられるのが悩み。手柄をたてて自分をいじめた連中を見返そうとしている。

バブルマン	HP 500	属性	移動	立ち:通常 泳ぎ:フロート	エア	-	所持サポート	-
使う攻撃/属性/攻撃力/特殊効果	バブルバレード/△/30 さかなミサイル/△/30 機雷/□(泡状態では△)/30(耐久力:40) シオマネキ/△/30(耐久力:10) アクアシュート/△/50					入手チップ なし		
出現エリア	よかよかエリア1(第3話)					入手ゼニー 2000		

バブルマンV2	HP 800	属性	移動	立ち:通常 泳ぎ:フロート	エア	-	所持サポート	-
使う攻撃/属性/攻撃力/特殊効果	バブルバレード/△/80 さかなミサイル/△/80 機雷/□(泡状態では△)/80(耐久力:40) シオマネキ/△/80(耐久力:20) アクアシュート/△/100					入手チップ バブルマン(B)		
出現エリア	よかよかエリア1(第4話)・WWWの電腦2(第8話)					入手ゼニー -		

バブルマンV3	HP 1200	属性	移動	立ち:通常 泳ぎ:フロート	エア	-	所持サポート	-
使う攻撃/属性/攻撃力/特殊効果	バブルバレード/△/120 さかなミサイル/△/120 機雷/□(泡状態では△)/120(耐久力:80) シオマネキ/△/120(耐久力:30) アクアシュート/△/150					入手チップ バブルマン(B) バブルマンV2(B) バブルマンV3(B) バブルマンV4(B)		
出現エリア	ビーチエリア1					入手ゼニー 100~2000		

攻撃パターン&攻略法

敵エリア中央の穴から発生しつづける泡は、ロックバスター1発で消える。つねにロックバスターを連射しつづ戦おう。バブルマンは最後列

をこちらとヨコ列が合わないよう動くので、シングルボムやヘビーシェイクなどタテ1列を攻撃するチップを使うとラクに戦えるだろう。

この攻撃に注意

シオマネキ

カニ型ミサイル。自エリア最前列に落ちてから前進、ロックマンのいる列で曲がる。曲がってから前もしくは後ろに動けばかわせる。

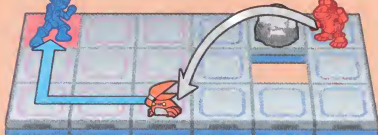

アクアシュート

HPが減ると泡をまとい、ヤリを連射する。ロックバスターで泡を消したら、正面で戦うのをさけ、タテ1列を攻撃するチップなどを使おう。



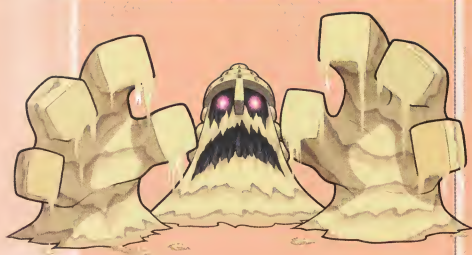

デザートマン

WWWがN1選手権に派遣したナゾのネットバトル、Qがもつナビ。その体は電脳砂でできており、自在に姿を変えることが可能だ。ふだんは一般ナビの姿をして、まわりをあざむいている。敵をよっしゃなく流砂に飲みこんでしまう残酷さをもつ。

デザートマン	HP 800	属性	移動	-	エア	-	所持サポート	-
使う攻撃/属性/攻撃力/特殊効果	アリジゴク/□/40/地 ライオンヘッド/□/40/B ヘビーサンド/□/60/B・地				入手チップ なし			
出現エリア	へんしゅうしつ(第4話)				入手セーニ 2500			

デザートマンV2	HP 1200	属性	移動	-	エア	-	所持サポート	-
使う攻撃/属性/攻撃力/特殊効果	アリジゴク/□/80/地 ライオンヘッド/□/80/B ヘビーサンド/□/120/B・地				入手チップ デザートマン(D)			
出現エリア	ビーチエリア1(第5話〜)・WWWの電脳2(第8話)				入手セーニ -			

デザートマンV3	HP 1600	属性	移動	-	エア	-	所持サポート	-
使う攻撃/属性/攻撃力/特殊効果	アリジゴク/□/120/地 ライオンヘッド/□/120/B ヘビーサンド/□/180/B・地				入手チップ デザートマン(D) デザートマンV2(D) デザートマンV3(D) デザートマンV4(D)			
出現エリア	ふるいテレビの電脳				入手セーニ 100~2000			

攻撃パターン&攻略法

デザートマン本体は動かない。ライオンヘッドをかわしつつ、ホウガンなどの投げるものかバブルショットなど広範囲を攻撃するチップを使う。なお、敵の右手をこわすと上の列が、左手をこわすと下の列がしばらく安全になる。



貴重能力のあるチップでライオンヘッドごとデザートマン本体を攻撃してしまうのも有効な手段だ。

この攻撃に注意

ライオンヘッド&アリジゴク

敵エリア最前列の手は、ヨコ列にロックマンをとらえようとライオンヘッドになって突っ込んでくる。アリジゴクは踏むとダメージをうける。

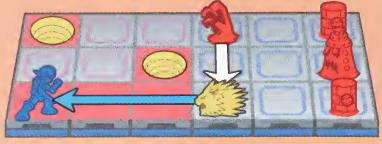

ヘビーサンド

ロックマンのいる場所に砂のかたまりが落ちてくる。落ちる直前に影が見えるので、すぐに動いてかわすようにすること。





プラントマン

WWW団員であるアネットのネットナビだが、彼女の指示ではなくWWWの命令によって行動し、アネットが自分たちの思い通りになるよう誘導している。ていねいな言葉づかいで物静か。感情をあらわすことがあまりない冷静なナビだ。

プラントマン	HP 1000	属性	移動	通常	エア	-	所持サポート	-
使う攻撃/属性/攻撃力/特殊効果	ローズニードル/ /50 プラントウィード/ /40/B・地・ツ(小)(耐久力:40) イエローフラワー/ /0/B・イ・マ(耐久力:80) レッドフラワー/ /0/B・イ・混(小)(耐久力:80)						入手チップ	なし
出現エリア	びょういんの電腦5(第5話)						入手ゼニー	3000

プラントマンV2	HP 1300	属性	移動	通常	エア	-	所持サポート	-
使う攻撃/属性/攻撃力/特殊効果	ローズニードル/ /80 プラントウィード/ /40/B・地・ツ(小)(耐久力:60) イエローフラワー/ /0/B・イ・マ(耐久力:100) レッドフラワー/ /0/B・イ・混(小)(耐久力:100)						入手チップ	プラントマン(P)
出現エリア	ウラインターネット4(第7話~)・WWWの電腦3(第8話)						入手ゼニー	なし

プラントマンV3	HP 1700	属性	移動	通常	エア	-	所持サポート	-
使う攻撃/属性/攻撃力/特殊効果	ローズニードル/ /120 プラントウィード/ /40/B・地・ツ(大)(耐久力:80) イエローフラワー/ /0/B・イ・マ(耐久力:120) レッドフラワー/ /0/B・イ・混(小)(耐久力:120)						入手チップ	プラントマン(P) プラントマンV2(P) プラントマンV3(P) プラントマンV4(P)
出現エリア	びょういんの電腦3						入手ゼニー	100~2000

攻撃パターン&攻略法

プラントマンは自分のエリアを動きまわりつつ、ローズニードルとプラントウィードで攻撃してくる。ヨコ列を攻撃するローズニードルは発射のまゝにスキがあるので、ロックマンとおなじ列にプラントマンが現われたら攻撃するチャンスとなる。



木の葉バリアは、攻撃を吸収してHPを回復する。チップは使わず、ロックバスターで消そう。

この攻撃に注意

プラントウィード

ツタが発生し、ロックマンを追う。動きがにぶくかわすのは簡単だが、つかまると危険。チャージショットで壊そう。

イエロー&レッドフラワー

花がふたつ自エリアに咲く。花粉をあげると黄はマヒに、赤は混乱してしまう。両方を破壊すると復活してしまうので、片方だけ壊そう。



フレイマン

WWWの団員、火野ケンイチ(ヒノケン)の3体目のネットナビで、科学省全滅事件の犯人。過去ヒノケンが使ってきたファイアマン、ヒートマンに比べ、さらに強力な火力をほこり、体から吹き出る炎はすべてのものを焼きつくすほどの威力をもつ。

フレイマン	HP 1000	属性	移動 通常	エア -	所持サポート -
使う攻撃/属性/攻撃力/特殊効果	カオスフレイム/炎/60 ファイアプレス/炎/60				入手チップ なし
出現エリア	ウインターネット3(第6話)				入手ゼニー 3500

フレイマンV2	HP 1400	属性	移動 通常	エア -	所持サポート -
使う攻撃/属性/攻撃力/特殊効果	カオスフレイム/炎/80 ファイアプレス/炎/80				入手チップ フレイマン(F)
出現エリア	ウインターネット5(第7話~)・WWWの電脳3(第8話)				入手ゼニー -

フレイマンV3	HP 1800	属性	移動 通常	エア -	所持サポート -
使う攻撃/属性/攻撃力/特殊効果	カオスフレイム/炎/150 ファイアプレス/炎/150				入手チップ フレイマン(F) フレイマンV2(F) フレイマンV3(F) フレイマンV4(F)
出現エリア	よかよかエリア1				入手ゼニー 100~2000

攻撃パターン&攻略法

敵エリアのロウソクに炎がともると、炎の色が赤なら敵HPが回復、緑ならフレイマンが無敵になり、黄なら自エリアに火の玉が発生する。ロウソクの炎はダメージを与えれば消えるので、チャージショットを用いて急いで消火したい。



ロウソクの耐久力は、フレイマン戦が8、V2戦が12、V3戦が16。壊すには貴通系のチップがいい。

この攻撃に注意

カオスフレイム

ロウソクに黄色の炎がともると、自エリア内をゆっくりと回る人魂がふたつ発生する。炎を消せば人魂は消える。



ファイアプレス

放射状に広がる炎はをかく。できるかぎり最前列で戦い、攻撃の準備をしているフレイマンの正面に立たないようにすればかわせる。





ガッツマン

熱斗の親友、大山デカオのネットナビ。大きなボディと強い力をほこるパワー型で、オペレーター
のデカオとおなじく勇気あふれる豪快な性格。ネットバトルの実力はかなりのものなのだが、熱斗&ロックマンに対してはかなり分が悪いようだ。

ガッツマン	HP 300	属性	移動	通常	エア	-	所持サポート	-	
使う攻撃/属性/攻撃力/特殊効果	ショックウェーブ/□/20 ガッツハンマー/□/20/地 ガッツパンチ/□/30				入手チップ				ガッツマン(G)
出現エリア	秋原町(第1話)				入手セニ				-

ガッツマンV2	HP 700	属性	移動	通常	エア	-	所持サポート	-	
使う攻撃/属性/攻撃力/特殊効果	ショックウェーブ/□/40 ガッツハンマー/□/40/地 ガッツパンチ/□/60				入手チップ				ガッツマンV2(G)
出現エリア	秋原町(第2話)・ムゲンジコク(第4話)				入手セニ				-

ガッツマンV3	HP 900	属性	移動	通常	エア	-	所持サポート	エアスチール1枚	
使う攻撃/属性/攻撃力/特殊効果	ショックウェーブ/□/100 ガッツハンマー/□/100/地 ロケットガッツパンチ/□/150 ゼータパンチ/□/150				入手チップ				ガッツマン(G) ガッツマンV2(G) ガッツマンV3(G) ガッツマンV4(G)
出現エリア	ワイリーじょう(第8話)				入手セニ				100~2000

攻撃パターン&攻略法

ガッツマンの攻撃はヨコ列が合わないよう
していればすべてくわれないが、ガッツハンマー
によってパネルにヒビを入られた場合は逃げ
場所がなくなることがある。パネルリターンで
壊れたパネルを直すなど対策をしておこう。



セットメタルを使えばパネルが壊れることはない。最前列で敵の攻撃をかわしつつ反撃しよう。

この攻撃に注意

ガッツパンチ

目前の敵にパンチする。射程は1パネルだが、V3になると射程がのびるロケットガッツパンチを使ってくことも。

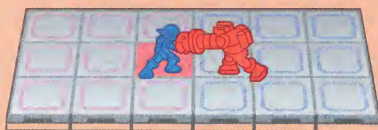

ガッツハンマー

目の前のパネルに腕をふりおろす。攻撃範囲はガッツマンの目の前1パネルだが、ロックマンのいるエリアすべてを半壊させる。





メタルマン

よかよか村の旅館でおみやげ屋をしている白泉たま子のネットナビ。無口でガンコ者だが、強きくじき弱きを助ける正義漢でもある。ネットバトルでは、圧倒的な破壊力をもつ拳とすどい切れ味の鋼の刃で相手を叩きのめす。

メタルマン	HP 500	属性	移動	フロート	エア	所持サポート
使う攻撃/属性/攻撃力/特殊効果	メタルホイール/□/20/ノ メタルミサイル/□/20/地				入手チップ	メタルマン(M)
出現エリア	りよかんまえ(第2~3話)				入手ゼニー	-

メタルマンV2	HP 800	属性	移動	フロート	エア	所持サポート
使う攻撃/属性/攻撃力/特殊効果	メタルホイール/□/40/ノ メタルミサイル/□/40/地 メタルフィスト/□/80/B・地				入手チップ	メタルマンV2(M)
出現エリア	TV局ロビー(第4話)四大ジゴク(第4話)りよかんまえ(第5~6話)				入手ゼニー	-

メタルマンV3	HP 1200	属性	移動	フロート	エア	所持サポート
使う攻撃/属性/攻撃力/特殊効果	メタルホイール/□/80/ノ メタルミサイル/□/80/地 メタルフィスト/□/160/B・地				入手チップ	メタルマン(M) メタルマンV2(M) メタルマンV3(M) メタルマンV4(M)
出現エリア	りよかんまえ(第7~8話)				入手ゼニー	100~2000

攻撃パターン&攻略法

メタルマン戦では、両者のエリアの中央の列に歯車が出現する。歯車はメタルホイールやメタルミサイルをかわすときにじゃまになるので、ブレイク能力のあるチップをレギュラーチップにしてバトル開始直後に破壊してしまおう。



ロックマンのいる場所を狙ってくる攻撃のメタルミサイルは、動き続けていれば当たらない。

この攻撃に注意

メタルホイール

フィールドの外周を回る円盤を発射する。メタルマンが敵エリア最後列の上段が下段に下がったら、攻撃がくる合図だ。



メタルフィスト

V2以降のメタルマンがする攻撃。ロックマンの目前に現われ、パネルを破壊するパンチをくりだす。攻撃後は振動で一瞬動けなくなる。

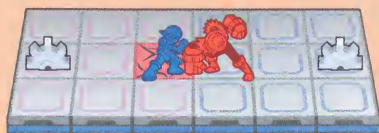



キングマン

アキンドシティからやってきたネットバトル、荒駒トラキチのナビ。何事にも動じない落ちついた性格で、ケンカっばやい主人をなだめることもしばしばだ。兵法や戦術にくわしく、ネットバトルにおいては戦況をみきわめて的確な作戦を実行する。

キングマン	HP 800	属性	移動	通常	エア	-	所持サポート	エアスチール3枚
使う攻撃/属性/攻撃力/特殊効果	ボーン/□/30/ノ ナイト/□/50/B チェックメイト直撃/□/50/B チェックメイト衝撃波/□/50						入手チップ	なし
出現エリア	TV局ロビー(第4話)						入手ゼニー	1000
キングマンV2	HP 1000	属性	移動	通常	エア	-	所持サポート	エアスチール3枚
使う攻撃/属性/攻撃力/特殊効果	ボーン/□/60/ノ ナイト/□/100/B・地 チェックメイト直撃/□/100/B チェックメイト衝撃波/□/100						入手チップ	キングマン(K)
出現エリア	TV局スタジオ(第4話) TV局ロビー(第5~7話)						入手ゼニー	-
キングマンV3	HP 1500	属性	移動	通常	エア	-	所持サポート	エアスチール3枚
使う攻撃/属性/攻撃力/特殊効果	ボーン/□/100/ノ ナイト/□/150/B・地 チェックメイト直撃/□/150/B チェックメイト衝撃波/□/150						入手チップ	キングマン(K) キングマンV2(K) キングマンV3(K) キングマンV4(K)
出現エリア	ワイリーじょう(第8話)						入手ゼニー	100~2000

攻撃パターン&攻略法

キングマンは基本的に敵エリア最後列を移動している。攻撃は最前列に置かれたボーンと自エリアを動き回るナイトによって行なわれるので、この攻撃をかいぐりつつ、投げるタイプのチップや貫通系のチップでダメージを与えていこう。



自エリア最後列にいと、自エリアをせばめるなどして、追い詰められてしまうこともある。

この攻撃に注意

ボーン&ナイト

ボーンはロングソードで、ナイトは踏みつけと衝撃波で攻撃してくる。これらの敵はブレイク能力のある攻撃で破壊することが可能だ。

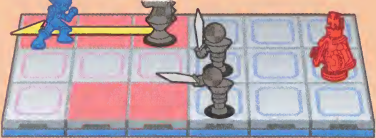

チェックメイト

ロックマンのHPが減った状態で、最後列にいるとしてくる攻撃。ボーンとナイトで逃げ場をなくし、キングマン自身が踏みつける。





ミストマン

ウラの世界でその実力を知られるナビで、オペレーターや出身地などは一切不明。ウランキング2位に位置し、豊富な知識とすさまじいパワーをあわせもつ。バトルでは力強いマジンを呼び出して戦うが、本体は小さなランプである。

ミストマン	HP 1000	属性	移動	通常	エア	-	所持サポート	-
使う攻撃/属性/攻撃力/特殊効果	マジンタックル/□/40 ミスティポイズンの霧/□/1秒で12/B・イ ミスティポイズンの殴り/□/40 ソウルゲンガー/□/20/不						入手チップ	なし
出現エリア	ネットバトルマシンの電脳(第7話)						入手ゼニー	2000
ミストマンV2	HP 1300	属性	移動	通常	エア	-	所持サポート	-
使う攻撃/属性/攻撃力/特殊効果	マジンタックル/□/80 ミスティポイズンの霧/□/1秒で15/B・イ ミスティポイズンの殴り/□/80 ソウルゲンガー/□/40/不						入手チップ	ミストマン(M)
出現エリア	ネットバトルマシンの電脳(第7話~)						入手ゼニー	-
ミストマンV3	HP 1600	属性	移動	通常	エア	-	所持サポート	-
使う攻撃/属性/攻撃力/特殊効果	マジンタックル/□/120 ミスティポイズンの霧/□/1秒で20/B・イ ミスティポイズンの殴り/□/120 ソウルゲンガー/□/80/不						入手チップ	ミストマン(M) ミストマンV2(M) ミストマンV3(M) ミストマンV4(M)
出現エリア	ネットバトルマシンの電脳(クリア後)						入手ゼニー	100~2000

攻撃パターン&攻略法

基本的に、ランプは敵エリアを動きまわりつつ、ロックマンとヨコ列が合ったときのみマジンタックルで攻撃してくる。ソニックウェーブやヨーヨーなどの貫通系のチップを使えば、マジンごとランプ本体を攻撃可能だ。



マジンタックル中は敵の動きがとまるので、シングルボムやフミコミザンなども有効となる。

この攻撃に注意

ミスティポイズン

ロックマンのいるエリアに毒の霧を発生させる。また、ロックマンの前後にある霧はマジンに姿を変え、パンチ攻撃をしてくる。

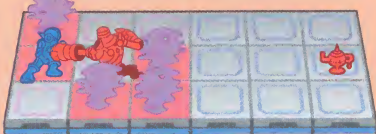

ソウルゲンガー

ミストマンのHPが減るとする攻撃。ロックマンのいるエリアに悪霊を呼び出す。悪霊と重なると、ロックマンが動けなくなってしまう。





ブルース

オフィシャルネットバトル、伊集院炎山のナビ。
 炎山によってすさまじいカスタマイズをうけてお
 り、その実力ははかりしれない。主人とおなじくク
 ールで冷静、どんなときでも正確な判断をくだす
 が、やさしさや思いやりに欠ける面もある。

ブルース	HP 1000	属性	移動	通常	エア	-	所持サポート	-
使う攻撃/属性/攻撃力/特殊効果	サブライズソード/□/100/ソ ソニックブーム/□/100/ソ ワイドソード/□/100/ソ ファイターソード/□/100/ソ					入手チップ ブルース(B)		
出現エリア	ムゲンジゴク(クリア後)					入手ゼニー -		

ブルースV2	HP 1300	属性	移動	通常	エア	-	所持サポート	エアスチール3枚
使う攻撃/属性/攻撃力/特殊効果	サブライズソード/□/150/ソ ソニックブーム/□/150/ソ ワイドソード/□/150/ソ ファイターソード/□/150/ソ デルタレイエッジ/□/150/ソ					入手チップ ブルースV2(B)		
出現エリア	ムゲンジゴク(ダークマンを倒したあと)					入手ゼニー -		

ブルースV3	HP 1600	属性	移動	通常	エア	-	所持サポート	エアスチール3枚
使う攻撃/属性/攻撃力/特殊効果	サブライズソード/□/200/ソ ソニックブーム/□/200/ソ ワイドソード/□/200/ソ ファイターソード/□/200/ソ デルタレイエッジ/□/200/ソ					ブルース(B) ブルースV2(B) ブルースV3(B) ブルースV4(B)		
出現エリア	ムゲンジゴク(ヤマトマンを倒したあと)					入手ゼニー 100~2000		

攻撃パターン&攻略法

ブルースは敵エリア内を動きまわったのち、ソニックブームがソード系の攻撃をする。これをかわしてから反撃、という戦いかたが基本とな

る。ただし、射撃系のチップによる攻撃やロックバスターは盾で防がれたのちに逆襲されることがあるので、さけたほうが無難だろう。

この攻撃に注意

ソニックブーム

タテ2マスぶんの攻撃範囲を持つ衝撃波。ブルースが上段から撃ってきた場合は下へ、下段から撃ってきた場合は上へかわそう。



ファイターソード

ヨコ3マスの攻撃範囲もつ剣。ほかにワイドソードも使ってくるので、剣攻撃をかわすなら後ろに1歩、上か下に1歩移動すると安全だ。





フォルテ

ウラインターネットにひそむネットナビ。オペレーターをもたずに単独で行動している。その力は非常に強大で、すでに従来のナビとはくらべものにならない。人間に対してはげしい憎しみをいだいているようだが、その理由は不明である。更なる力を求め電脳世界をさまよっている。

フォルテ	HP 1000	属性	移動	フロート	エア	-	所持サポート	-
使う攻撃/属性/攻撃力/特殊効果	エアバースト/□/100 エクスプロージョン/■/100 アースブレイカー/□/100/B・地					入手チップ なし		
出現エリア	プロト(第8話)					入手ゼニー 2000		

フォルテGS	HP 2000	属性	移動	フロート	エア	-	所持サポート	-
使う攻撃/属性/攻撃力/特殊効果	エアバースト/□/300 エクスプロージョン/■/300 アースブレイカー/□/450/B・地 シューティングクロウ/■/300/地・ソ ゴスベルキャノン/■/300 パニシングワールド/■/500/B・イ・地					入手チップ フォルテ(X)		
出現エリア	シークレットエリア3					入手ゼニー -		

攻撃パターン&攻略法

フォルテの体は100未満(GSは200未満)の攻撃をすべてはじくオーラに包まれているので、まずこのオーラを外さなくてはならない。さらに、バリアを外してもエクスプロージョンを使うとバリアが復活してしまう。エクスプロージョン中に相手がのけぞる攻撃を当てればバリアは復活しないので、まずはなんとかしてバリアを外したのちに、エクスプロージョン中のフォルテにダメージを加えていきたい。

なお、フォルテとフォルテGSは、HPが半分以下になると、エアバーストとエクスプロージョンのほかにアースブレイカーという攻撃をしってくる。この攻撃は1歩下がればかわせるうえ、アースブレイカー中はバリアが外れるので、攻撃のチャンスとなるのだ。まずはフォルテのHPを半分にするこを目標として戦おう。



バリアを外したのちに攻撃を当てるのが重要。チップコードがおなじものをたくさん用意したい。



メタルステージやプログラムのセットメタルを使えばアースブレイカーでパネルが壊れなくなる。



フォルテGSは格段にパワーアップ。攻撃の種類が増え、オーラの防御力が200になっている。

その攻撃に注意

エアバースト

2歩動いたのちにロックマンと同じヨコ列に出現し、光輝く弾を撃つ。上下に1歩でも動けばかわせる。発射後は少しだけスキがあるので、射撃系のチップなどで反撃してもいい。

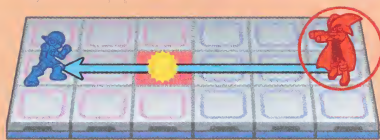

エクスプロージョン

エアバーストを3回撃ったのち、ヨコの列すべてに光速を連射するエクスプロージョンをしてくる。すべてかわすのはむずかしいが、攻撃モーション中のフォルテをのけぞらせれば中断できる。

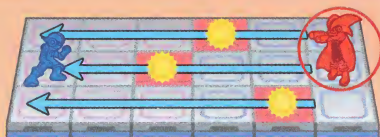

アースプレイカー

フォルテがジャンプし、上空からロックマンめがけておそいかかってくる。攻撃範囲はタテ1列で、攻撃したパネルを壊してしまう。着地後にスキがあるので、反撃するチャンスになる。



シューティングクロウ

自エリアに、当たるとパネルにヒビが入るツメがふたつ降ってくる。ツメはランダムに降るので、ロックマンのいるパネルが着弾点だったときのみ移動してかわすようにしよう。



ゴスペルキャノン

周囲を突で焼きはらう。自エリア最後列か、フォルテのナナム前に移動すればかわせる。ゴスペルの頭の部分にも攻撃判定があるので、自分の目前にフォルテが出現したらすぐ逃げること。

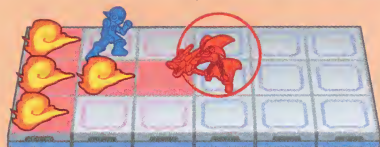

パニシングワールド

フォルテGSのHPが半分以下に減るとしてくる攻撃。ロックマンのいるエリアに広範囲の爆発を発生させる。非常に高い威力をもつうえ、攻撃範囲のパネルを破壊する効果もある。



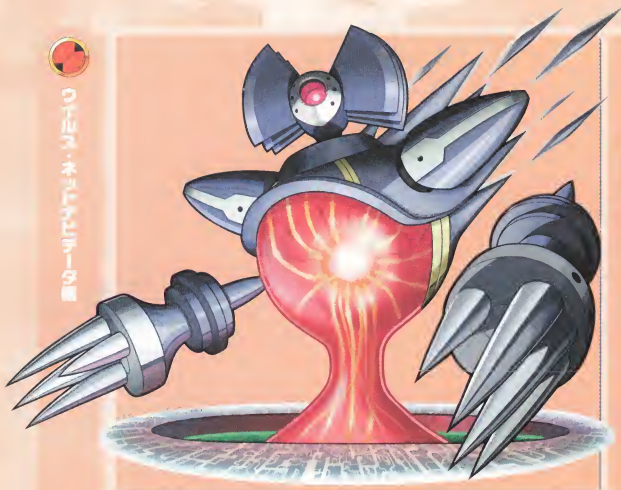

プロト

人類が電腦世界を創り出したときに生まれた最初のバグで、科学省の奥深くに封印されていた。意思はもたないが、ナビやウイルスといったすべての電腦世界の存在をとりこみ、果てしなく巨大化していく。ネット社会を崩壊へとみちびこうとするワイリーの手によって復活するが……。

フラッシュマン	HP 2000	属性 □	移動 -	エア -	所持サポート -
使う攻撃/属性/攻撃力/特殊効果	デビルハンド/□/50/ソ・B リバースバルカン/□/20 レッドアイズデリート直撃/□/80/B レッドアイズデリート衝撃波/□/80 プロトアームΣ/□/60(耐久力:500) プロトアームΩ直撃/□/100/B(耐久力:500) プロトアームΩ爆風/□/100			入手チップ なし	
出現エリア	WWWサーバールーム(第8話)			入手せにー	-

攻撃パターン&攻略法

プロト本体は敵エリアの中央から動くことがない。弱点はこの位置にあるプロトの胸の部分にあたる球状のコアだが、赤いカバーのようなものでおおわれている。ここに20ダメージ与えるとカバーがへこみ、さらに20ダメージ与えるとコアが露出する。コアの色が青であれば露出した証拠であるといえる。露出したコアに攻撃してはじめてHPにダメージを与えられるのだ。ただし、少しずつカバーはHPを回復しているので、たとえコアを露出させてもほうっておくとまたカバーにおおわれてしまう。いかにカバーを外し、回復されるまえにダメージを与えていくかがポイントとなるだろう。

敵の攻撃はデビルハンド6回のち、リバースバルカンもしくはレッドアイズデリートのくり返し。本体のHPが半分を切ると、デビルハンドのあとの攻撃にプロトアームΣとプロトアームΩの2種類が加わるようになる。



まずチャージショットを当て、何回かヒットするトルネードやダブルボムなどのチップで攻撃したい。

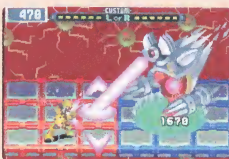

フォルテ戦とおなじく、セットメタルが有効になる。レッドアイズデリートでパネルが壊れない。



ランダムメテオは非常に効果的なチップ。杖は敵エリア最前列の上か下のパネルに置くといい。

この攻撃に注意

デビルハンド

左右の腕を交互に飛ばしてなぐりつける。腕はロックマンのいる列に出現するが、タテの列を攻撃してくる右手は前後に、横の列を攻撃してくる左手は上下に動けばかわせる。

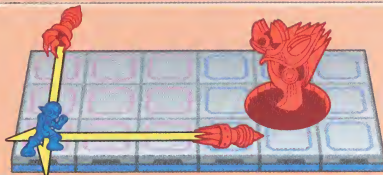

リバースバルカン

プロトが変形し、バルカン砲を撃ってくる。ロックマンのいる場所を狙って何度も攻撃してくるので、1カ所にとどまらず自エリア内を動きつづけてかわすようにすればいい。



レッドアイズデリート

強力なレーザーを発射する。レーザーは効果範囲のパネルにヒビを入れ、中央の列に衝撃波を発生させる。また、敵エリア最前列中段に何かものを置いていた場合、破壊されてしまう。



プロトアームΣ

プロトのHPが半分以下になるとしてくる攻撃。自エリアの上下のヨコ2列と中央のヨコ1列に、交互に電撃を発生させる。攻撃後はコアをおおうカバーが全回復状態になる。



プロトアームΩ

プロトのHPが半分以下になるとしてくる攻撃で、巨大なロケット弾を発射する。ロケット弾は画面外で爆発し、自エリアの後方2列に爆風を発生させる。ロケット弾直撃のほか、爆風に巻き込まれてもダメージを受けてしまう。攻撃後は、コアをおおうカバーが全回復状態になる。



プロトアーム中は相手に対する攻撃は無効になる。

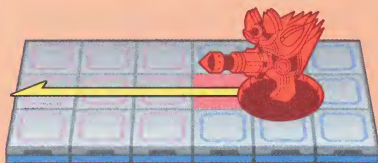



ダークマン

数々のナビをデリートしてきたヤミの殺し屋。一度敗れているセレナードへの挑戦をのぞんでいる。セレナードを狙ってくるナビ10000体をデリートしたら彼と戦うことを許されるため、シークレットエリアの番人として進入者をむかえうつ。

ダークマン	HP 1400	属性	移動	通常	エア	-	所持サポート	-
使う攻撃/属性/攻撃力/特殊効果	フレームタワー/炎/100 キラースビーム/光/100/B・イ・マ(小) アイスウェーブ/氷/100 ブラックウイング/暗/50 ダークシャドー/暗/100/ノ				入手チップ なし			
出現エリア	シークレットエリア1				入手せこー 5000			

ダークマンV2	HP 1600	属性	移動	通常	エア	-	所持サポート	-
使う攻撃/属性/攻撃力/特殊効果	フレームタワー/炎/150 キラースビーム/光/150/B・イ・マ(小) アイスウェーブ/氷/150 ブラックウイング/暗/75 ダークシャドー/暗/150/ノ				入手チップ ダークマン(D)			
出現エリア	シークレットエリア1				入手せこー -			

ダークマンV3	HP 1800	属性	移動	通常	エア	-	所持サポート	-
使う攻撃/属性/攻撃力/特殊効果	フレームタワー/炎/200 キラースビーム/光/200/B・イ・マ(小) アイスウェーブ/氷/200 ブラックウイング/暗/100 ダークシャドー/暗/200/ノ				入手チップ ダークマン(D) ダークマンV2(D) ダークマンV3(D) ダークマンV4(D)			
出現エリア	ウラインターネット6				入手せこー 100~2000			

攻撃パターン&攻略法

自エリアの上端3カ所に穴が出現し、そこからブラックウイングが飛んでくる。エリアスチールなどで敵エリアをうばい、その列に移動して、

ブラックウイングを回避しよう。本体の色は3色に変わり、それぞれちがう攻撃をするが、ヨコ列を合わせなければほとんどかわせる。

この攻撃に注意

ダークシャドー

ロックマンを追うオノが出現。オノの動きはおそいので怖くないが、回避も本体の攻撃にも注意すること。オノはソード系の攻撃で壊せる。

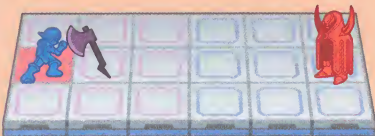

キラースビーム

ダークマン本体が黄色のときの攻撃。チップのキラースセンサーとおなじ攻撃。かわしづらいので、ヨコ列を合わせないようにしよう。





ヤマトマン

武士道を重んじ、電脳世界一のヤリ使いを自称するナビ。以前、ウラランキング1位のセレナードに挑戦したが敗れ、それ以後は彼のボディガードとして働く。セレナードに心服しており、忠誠を誓っているが、ダークマンとは犬猿の仲。

ヤマトマン	HP 1600	属性	移動	通常	エア	-	所持サポート	-
使う攻撃/属性/攻撃力/特殊効果	スピニングリフレクト/□/150 ストレートスピア/□/150/ソ サウザンドスピア/□/100/ソ アシガル/□/100(耐久力:3)/ソ						入手チツプ	なし
出現エリア	シークレットエリア2						入手セビー	5000

ヤマトマンV2	HP 1800	属性	移動	通常	エア	-	所持サポート	-
使う攻撃/属性/攻撃力/特殊効果	スピニングリフレクト/□/200 ストレートスピア/□/200/ソ サウザンドスピア/□/150/ソ アシガル/□/150(耐久力:4)/ソ						入手チツプ	ヤマトマン(Y)
出現エリア	シークレットエリア2						入手セビー	-

ヤマトマンV3	HP 2000	属性	移動	通常	エア	-	所持サポート	-
使う攻撃/属性/攻撃力/特殊効果	スピニングリフレクト/□/250 ストレートスピア/□/250/ソ サウザンドスピア/□/200/ソ アシガル/□/200(耐久力:5)/ソ						入手チツプ	ヤマトマン(Y) ヤマトマンV2(Y) ヤマトマンV3(Y) ヤマトマンV4(Y)
出現エリア	ヨロイの電脳						入手セビー	100~2000

攻撃パターン&攻略法

ヤマトマンは5回移動してからヨコ3マスを攻撃するストレートスピアかサウザンドスピアを使ってくる。バスターショットはスピニングリフレクトという技ではねかえされてしまうので、トップ中心の攻撃を使って戦うといい。



アシガルは全壊パネルをこえることができない。パネルアウト3を使えば安全。

この攻撃に注意

サウザンドバースト

ヤリでタテ3マスを攻撃する。自エリア最前列で待ち、敵がきたら最後列の上か下に動けば、ほかの攻撃もふくめてかわせる。



アシガルゾウエン

ヤマトマンのHPが減ると、敵エリア後方からアシガルが走ってくる。アシガルはヨコに進み、自エリア最前列のパネルを敵エリアにする。

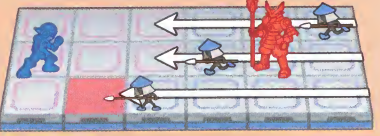



セレナード

ウラの王とよばれ、**電脳世界最強**とウサされるナゾのナビ。ウラランキングの**管理者**で、みからランキング1位に君臨している。穏やかな性格で、他者をいたわりいつくしむ心を説く。相手の攻撃をうけながし、はねかえすことを得意としている。

セレナード	HP 2000	属性	移動	通常	エア	-	所持サポート	-
使う攻撃/属性/攻撃力/特殊効果	ソニックブーム/□/100/ノ セントライト/□/100/イ ホーリーショック/□/100/地				入手チップ なし			
出現エリア	シークレットエリア3				入手せ二	5000		

攻撃パターン&攻略法

セレナードはすべての攻撃をはねかえしてくる強敵で、ダメージを与えるチャンスはホーリーショック中のみ。ただし、セレナードの上下のパネルを全壊させたり自エリアに変えようと、セレナードは攻撃をはねかえせなくなるのだ。



ホーリーショックをしてきたら、貫通系や投げるタイプのチップを使って確実に敵のHPをへらそう。

その攻撃に注意

セントライト

ゆっくりと上下に動きつつ進む光の球。中央の列で待ち、目前を通り過ぎたらすぐに1歩前に出ればかわすことができる。



ホーリーショック

突風を吹きつけつつ、パネルにヒビを入れる攻撃。攻撃前にパネルが光るので、自分のいる場所が光ったときは移動してかわそう。



設定原画集

攻略本スタッフがカプコン開発室から極秘裏に入手した設定画を、本邦初公開!
ここでは、とくに『ロックマン エグゼ3』で新登場のキャラクターたちにスポットを当ててみたぞ。

耳デカイ



チサオ

デカオの弟、チサオ。似ていないのに、弟といわれるとなぜか納得がいくのはデザインの勝利？

トラキチ

設定によって年齢が変わったように見えるトラキチ。左の初期デザインは決定稿よりオトコマエかも……。



はかせ



ロックマンシリーズのファンならよく知っているあのひとが、ついに「エグゼ」の世界にも登場？

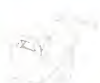

まもる

弱々しい表情と小さい体にボサボサ頭。
まもるのデザインは、病弱さと繊細さを感じさせる。

おかみさん

気合の入った美人女将の設定画。
まもるの母という設定だが、本編で確認することはできない。



たま子

たま子は右の初期設定段階の絵からは
ずいぶん変わったようだが、
涼しげな表情は相変わらず。



コサック

熱斗を何度も助けてくれたヒゲの紳士、コサック。
そのまなざしは、知性と力強さを感じさせる。



アネッタ

自然派少女のアネッタ。
本編中ではあまり披露することがなかった私服姿をご覧あれ。

Q

砂山の分身、ネットハトラーQの設定画。



父

本作で初登場、実は大富豪だった炎山の父。
炎山の髪の白いワンポイントは父親譲りかもしれない。

名人見習い

出番がほとんどない名人見習いにもなぜか原画が。
白衣をきているのだからバトルチップ研究者なのだろうか。

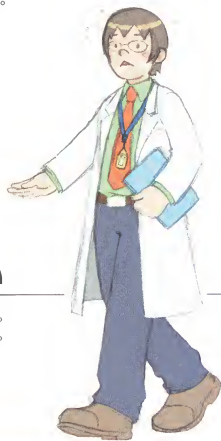

百機移動



N.O

ウイルスのN.Oの原画。
超強力技、noビームはことこまかなモーション設定が存在している。

NO



NOビームポーズ



メタルマン

メタルマンの設定原画。
鋭利で機械的なイメージは昔から変わらないようだ。
対比用のロックマンの脱力ぶりにも注目。



デザートマン

手と頭だけしかないので、全身のサイズは不明のデザートマン。
ロックマンもビックリの巨大さだ。

バブルマン

オペレーターをもたない自動ナビのかなしさか。
ひとりわびしく食事中のバブルマン。



フレイマン

ガイコツをほうふつとさせる、
おそろしい外見のフレイマン。
ヒノゲンの趣味がうかがえる秀逸なデザイン。



セレナード

ウランクの帝王「S」ことセレナード。
デザイナーさんの髪型へのこだわりはスゴイのひとこと。

セレナードの髪の特徴

<O>



前髪が立たなく時、ヘルメットに
当たってもへんはふんばって殆ど
動きません。

<X>



つまり、これは存分いいというコト。

さくいん

名称	種類	掲載ページ
【あ】		
アイスウェーブ1	バトルチップ	153
アイスウェーブ2	バトルチップ	153
アイスウェーブ3	バトルチップ	153
アイステージ	バトルチップ	179
IDデータA	キーアイテム	125
IDデータB	キーアイテム	125
IDデータC	キーアイテム	125
IDデータD	キーアイテム	126
AIMフィッシュ	プログラム	121
アカソナミ	バトルチップ	156
秋原エリア1	地名・電脳世界	035
秋原エリア2	地名・電脳世界	036
秋原エリア3	地名・電脳世界	037
秋原スクエア	地名・電脳世界	037
アクア+30	バトルチップ	181
アクアソード	バトルチップ	146
秋原町	地名・現実世界	030
アクマぞうの電脳	地名・電脳世界	073
アクレツザン	プログラムADVC	201
アノマータ	ウイルス	220
アノマータSP	ウイルス	220
アノマートル	ウイルス	220
アノマティガ	ウイルス	220
アタック+1	プログラム	122
アタック+10	バトルチップ	180
アタック+30	バトルチップ	186
アナタ	キャラクター	010
Aポリコ	ウイルス	212
綾小路やいと	キャラクター	007
アンダーシャツ	プログラム	120
アイフオーム	バトルチップ	148
伊集院火山	キャラクター	007
犬飼猛雄	キャラクター	010
犬小屋の電脳	地名・電脳世界	031
インビジブル	バトルチップ	173
ウイルス研究室	地名・現実世界	044
ウィンドSP	ウイルス	211
ウィンドボックス	ウイルス	211
ウエポンLV+1	プログラム	122
ウット+30	バトルチップ	181
うみのこもんじょ	キーアイテム	126
ウラ ランク1	キーアイテム	126
ウラ ランク2	キーアイテム	125
ウラ ランク3	キーアイテム	125
ウラ ランク4	キーアイテム	125
ウラ ランク7	キーアイテム	125
ウラ ランク8	キーアイテム	125
ウラ ランク9	キーアイテム	125
ウラ ランク10	キーアイテム	125
ウラインターネット1	地名・電脳世界	089
ウラインターネット2	地名・電脳世界	090
ウラインターネット3	地名・電脳世界	091
ウラインターネット4	地名・電脳世界	094
ウラインターネット5	地名・電脳世界	096
ウラインターネット6	地名・電脳世界	097
ウラインターネット7	地名・電脳世界	110

名称	種類	掲載ページ
ウラスクエア	地名・電脳世界	095
ウラのわりふ	キーアイテム	124
エアシューズ	プログラム	120
エアシューズ	バトルチップ	173
エアシュート1	バトルチップ	139
エアシュート2	バトルチップ	139
エアシュート3	バトルチップ	140
エアストーム1	バトルチップ	154
エアストーム2	バトルチップ	154
エアストーム3	バトルチップ	154
エナジーチェンジ	プログラム	120
N.O	ウイルス	224
N.O-2	ウイルス	224
N.O-3	ウイルス	224
N.O-SP	ウイルス	224
NOビーム1	バトルチップ	157
NOビーム2	バトルチップ	157
NOビーム3	バトルチップ	157
N1フォルダA	フォルダ	127
N1フォルダB	フォルダ	127
N1フォルダC	フォルダ	127
N1フォルダD	フォルダ	127
エビサイド	ウイルス	210
エビセント	ウイルス	210
エビロン	ウイルス	210
エビロンSP	ウイルス	210
エリオンサークル	バトルチップ	168
エリキ+30	バトルチップ	181
エリキソード	バトルチップ	146
エンペイトソード	プログラムADVC	201
エンドレスカース	プログラムADVC	202
オイルボティ	プログラム	121
オウエンカ	バトルチップ	170
大黒まり子	キャラクター	008
オーダーシステム	キーアイテム	124
大山デカオ	キャラクター	007
オーラ	バトルチップ	174
オールドウッド	バトルチップ	185
おやまのカバン	キーアイテム	124
オゾンウサン	バトルチップ	184
おぢや	キーアイテム	124
オアシシャルバス	キーアイテム	125
おまけフォルダ	フォルダ	127
オヤジのカメラ	キーアイテム	126
おつづ	キーアイテム	125
おんせんライオンの電脳	地名・電脳世界	051
【か】		
カース	ウイルス	213
カースSP	ウイルス	213
カースシールド1	バトルチップ	160
カースシールド2	バトルチップ	160
カースシールド3	バトルチップ	160
カースド	ウイルス	213
カースナ	ウイルス	213
カードキー	キーアイテム	125
ガイアソード	バトルチップ	183

名称	種類	掲載ページ
ガイアブレード	バトルチップ	183
かいぞくツール	キーアイテム	126
かいへきの電脳	地名・電脳世界	101
カウントボム	バトルチップ	166
科学省エリア1	地名・電脳世界	046
科学省エリア2	地名・電脳世界	047
科学省スクエア	地名・電脳世界	047
科学省ロビー	地名・現実世界	044
カゲパンシ	バトルチップ	173
カスタム1	プログラム	118
カスタム2	プログラム	118
カスタムソード	バトルチップ	146
かぞくのしゃしん	キーアイテム	126
学校サーバーの電脳	地名・電脳世界	039
ガッツパンバト	バトルチップ	151
ガッツシュート	プログラムADVC	204
ガッツストレート	バトルチップ	150
ガッツパンチ	バトルチップ	150
ガッツマン	ネットナビ	007, 229
ガッツマン〜V4	バトルチップ	186, 187
カモンズネーク	バトルチップ	167
ガルー	ウイルス	210
ガルー	バトルチップ	175
ガルーSP	ウイルス	210
ガルーダン	ウイルス	210
ガルーバー	ウイルス	210
カワリミ	バトルチップ	179
カンケツセン	バトルチップ	158
キーデータA、B、C	キーアイテム	123
キオルシン	ウイルス	216
キオルシンSP	ウイルス	216
ギガカウントボム	プログラムADVC	202
ギガナンバース1	ウイルス	227
ギガフォルダ1	プログラム	119
ギガフリーズ	キーアイテム	125
キマッシュ	ウイルス	212
きゃく室	地名・現実世界	050
キャッシュデータ	キーアイテム	126
キャノード	ウイルス	207
キャノードM2	ウイルス	207
キャノードM3	ウイルス	207
キャノードMSP	ウイルス	207
キャン	バトルチップ	139
教室まえろうか	地名・現実世界	038
キラスアイ	ウイルス	218
キラスアイ	バトルチップ	177
キラスアイSP	ウイルス	218
キラーセンサー1	バトルチップ	164
キラーセンサー2	バトルチップ	164
キラーセンサー3	バトルチップ	164
キングダム	ネットナビ	233
キングダム〜V4	バトルチップ	195
クイックゲージ	プログラム	120
クイックゲージ	バトルチップ	172
クエイター	ウイルス	223
クエイカーSP	ウイルス	223

名称	種類	掲載ページ
クエイグダバ	ウイルス	223
クエイグドム	ウイルス	223
クサムラステージ	バトルチップ	179
くものごもんじょ	キーアイテム	126
グライド	ネットナビ	007
グリーンロープ1	バトルチップ	158
グリーンロープ2	バトルチップ	158
グリーンロープ3	バトルチップ	158
グレートウェーブ	バトルチップ	149
グレートハンマー	キーアイテム	126
クロマッシュ	ウイルス	212
けんはいきの電脳	地名・電脳世界	049
5-A教室	地名・現実世界	038
5-B教室	地名・現実世界	038
校長ノートPCの電脳1	地名・電脳世界	040
校長ノートPCの電脳2	地名・電脳世界	041
校長室	地名・現実世界	039
ゴハーク	ウイルス	217
コオロホウガン	バトルチップ	144
ゴッドストーン	バトルチップ	184
コピーダメージ	バトルチップ	173
5000バリア	プログラムADVCIS	203
コリベン	ウイルス	220
コリベンSP	ウイルス	220
コリベンタロー	ウイルス	220
コリバンタン	ウイルス	220
コルドボルス	ウイルス	209
コレクターズアイ	プログラム	120
コンパネの電脳	地名・電脳世界	032
コンピートル	ウイルス	216
コンビュータの電脳	地名・電脳世界	045
[さ]		
西古レイ	キャラクター	009
サイドガン	バトルチップ	141
サイバトッチ	プログラム	119
桜井メイ	キャラクター	007
サブPET	キーアイテム	124
サラマンダー	バトルチップ	182
サンクチュアリ	バトルチップ	179
サンダーボルト	バトルチップ	183
サンズステージ	バトルチップ	179
シークレットエリア1	地名・電脳世界	111
シークレットエリア2	地名・電脳世界	112
シークレットエリア3	地名・電脳世界	113
シールド	プログラム	118
ジェラム	ウイルス	221
ジェラムSP	ウイルス	221
ジェラシー	バトルチップ	185
ジェリー	ウイルス	209
ジェリー	バトルチップ	176
ジェリーSP	ウイルス	209
ジェリーアース	ウイルス	209
ジェリーヒート	ウイルス	209
じおさいかいがん	地名・現実世界	078
ジゴクエリア	地名・現実世界	075
じごこのカギ	キーアイテム	124
ジゴクフォルダ	フォルダ	127
ジゴク島	地名・現実世界	073
シメダッシュ	プログラム	121
じはんさの電脳(科学省)	地名・電脳世界	045
じはんさの電脳(びょういん)	地名・電脳世界	079
ジャングルランド	プログラム	121

名称	種類	掲載ページ
シュートメテオ	バトルチップ	162
ジョーカーズアイ	ウイルス	218
職員室	地名・現実世界	039
職員室前ろうか	地名・現実世界	039
ショックウェーブ	バトルチップ	149
ショッパン	バトルチップ	141
シラノドリ	バトルチップ	180
しりょう室	地名・現実世界	045
シンドルボム	ウイルス	143
スイコミ	バトルチップ	170
スウォータル	ウイルス	208
スウォーティン	ウイルス	208
スウォーティン	バトルチップ	176
スウォーティンSP	ウイルス	208
スウォードラ	ウイルス	208
スーパーアーマー	プログラム	117
スーパーキタカゼ	バトルチップ	174
スーンハーク	ウイルス	217
スーンハークSP	ウイルス	217
スタンプカード	キーアイテム	126
スタンゼリ1	バトルチップ	164
スタンゼリ2	バトルチップ	165
スチールゼリ3	バトルチップ	165
スチールバニッシュ	バトルチップ	168
スチールリベンジ	バトルチップ	169
ステルスメイン	バトルチップ	166
ストームボックス	ウイルス	211
ストーンアーム1	バトルチップ	160
ストーンアーム2	バトルチップ	160
ストーンアーム3	バトルチップ	160
ストーンキューブ	バトルチップ	169
砂山レポル	キャラクター	008
スパークイグル	ウイルス	221
スパークビー	ウイルス	221
スパークビーSP	ウイルス	221
スパークレイ	ウイルス	221
スプレッドガン	バトルチップ	141
ステルスマンマー	バトルチップ	182
ゼータインパクト	プログラムADVCIS	199
ゼータキャノン1	プログラムADVCIS	198
ゼータキャノン2	プログラムADVCIS	198
ゼータキャノン3	プログラムADVCIS	198
ゼータストレイト	プログラムADVCIS	199
ゼータ(V)リアブル	プログラムADVCIS	199
ゼータバトチ	プログラムADVCIS	198
ゼータファミコミ1	プログラムADVCIS	200
ゼータファミコミ2	プログラムADVCIS	200
ゼータヨーヨー1	プログラムADVCIS	199
ゼータヨーヨー2	プログラムADVCIS	199
ゼータヨーヨー3	プログラムADVCIS	199
セットアイス	プログラム	117
セットグリーン	プログラム	117
セットサンド	プログラム	117
セットホーリー	プログラム	117
セットマダム	プログラム	117
セットメタル	プログラム	117
せつめいマシンの電脳	地名・電脳世界	052
セラード	バトルチップ	198
セラード	ネットナビ	246
ソード	バトルチップ	145
ソニックウェーブ	バトルチップ	149
そふのてがみ	キーアイテム	126

名称	種類	掲載ページ
[た]		
タークシャドー	ウイルス	214
タークシャドーSP	ウイルス	214
タークホール	バトルチップ	178
タークマン	ネットナビ	244
タークマンV4	バトルチップ	196
タークライセンス	プログラム	118
ダイナウェーブ	バトルチップ	149
ダイフンスイ	バトルチップ	182
ダッシュアタック	バトルチップ	151
ダッシュコンドル	バトルチップ	152
ダブルヒーロー	プログラムADVCIS	204
ダブルヒーロー(真)	プログラムADVCIS	204
ダブルボム	バトルチップ	144
たま子のHP	地名・現実世界	049
タンゴサポート	プログラム	119
ちかしつ	地名・現実世界	080
ちかしのカギ	キーアイテム	124
チカスミヤク	バトルチップ	182
ちぎのきればし	キーアイテム	124
チャーシュー1	プログラム	122
チャーシュー	ウイルス	212
チャマッシュ	バトルチップ	177
チャマッシュSP	ウイルス	212
ちゅびがいの電脳	地名・電脳世界	069
チュートン1	ウイルス	208
チュートン2	ウイルス	208
チュートン3	ウイルス	208
チュートンSP	ウイルス	208
ちんつうざい	キーアイテム	125
ツインザー	ウイルス	226
ツインズ	ウイルス	226
ツインズSP	ウイルス	226
ツインゼット	ウイルス	226
ツオミ	バトルチップ	155
ディスコード	バトルチップ	170
ティンバー	バトルチップ	170
データディスク	キーアイテム	124
デカオのHP	地名・電脳世界	034
デカオのペヤ	地名・現実世界	034
デザートマン	ネットナビ	234
デザートマンV4	バトルチップ	190
デスマッチ1	バトルチップ	172
デスマッチ2	バトルチップ	172
デスマッチ3	バトルチップ	172
デモンズアイ	ウイルス	218
テレビの電脳	地名・電脳世界	078
TV局1Fろうか	地名・現実世界	070
TV局2Fろうか	地名・現実世界	072
TV局コソバの電脳	地名・電脳世界	072
TV局スタジオ	地名・現実世界	071
TV局へんしゅう室	地名・現実世界	072
TV局ロビー	地名・現実世界	070
デンフの電脳	地名・電脳世界	034
ドアセンサーの電脳	地名・電脳世界	044
どうぶつえん1	地名・現実世界	052
どうぶつえん2	地名・現実世界	053
どうぶつえんの電脳1	地名・電脳世界	054
どうぶつえんの電脳2	地名・電脳世界	055
どうぶつえんの電脳3	地名・電脳世界	056
どうぶつえんの電脳4	地名・電脳世界	057
どうぶつえんまえ	地名・現実世界	048

名称	種類	掲載ページ
トーテム1	バトルチップ	163
トーテム2	バトルチップ	163
トーテム3	バトルチップ	163
ドガビーン	ウイルス	219
ドギョウ	ウイルス	219
ドゴーン	ウイルス	219
ドゴーンSP	ウイルス	219
トウク	バトルチップ	169
トボール	ウイルス	225
トボールSP	ウイルス	225
ドリームオーラ	バトルチップ	185
ドリームソード	プログラムアドビス	201
ドリームビット	ウイルス	215
ドリームビット	バトルチップ	178
ドリームビットSP	ウイルス	215
ドリームボルト	ウイルス	215
ドリームメラル	ウイルス	215
ドリームモス	ウイルス	215
ドリームラビア	ウイルス	215
ドリパルボム	バトルチップ	144
ドリルマン	ネットナビ	239
ドリルマン〜V4	バトルチップ	192
ドリンボール	ウイルス	225
トルネード	バトルチップ	156
ドロツナミ	バトルチップ	156
トンガボール	ウイルス	225
ドンベートル	ウイルス	216
【お】		
ナイト	バトルチップ	165
ナタロコ	ウイルス	212
ナビ+20	バトルチップ	181
ナビ+40	バトルチップ	186
ナビスカウト	バトルチップ	180
ナビサイクリル	バトルチップ	197
ナンバース1	ウイルス	227
ナンバース2	ウイルス	227
ナンバース3	ウイルス	227
ナンバーマン	ネットナビ	008
ニードルマシン1	バトルチップ	163
ニードルマシン2	バトルチップ	163
ニードルマシン3	バトルチップ	163
ニドキャスター	ウイルス	222
ニドキャスターSP	ウイルス	222
ニドキャリアー	ウイルス	222
ニードラー	ウイルス	222
2000VIA	バトルチップ	174
ヌラム	ウイルス	221
熱斗HP	地名・電脳世界	032
熱斗のへや	地名・現実世界	032
熱斗のリビング	地名・現実世界	032
ネットワイルマンの電脳	地名・電脳世界	071
ネバリュム	ウイルス	221
【は】		
バーニングクロス	バトルチップ	152
バーニングボディ	バトルチップ	151
ハイキャノン	バトルチップ	139
ハイパーバースト	プログラムアドビス	200
ハイパーラットン	プログラムアドビス	202
ハイラビリー	ウイルス	211
ハキョームファン	ウイルス	211
バグスタパー	プログラム	118
バジロコ	ウイルス	212

名称	種類	掲載ページ
バジロコSP	ウイルス	212
バスターMAX	プログラム	119
バスタードA、B、C	キーアイテム	123
キータ	キーアイテム	123
バツテリモード	プログラム	121
バッドバイス1	バトルチップ	156
バッドバイス2	バトルチップ	156
バッドバイス3	バトルチップ	156
バッドメティン	バトルチップ	180
バドラフト	ウイルス	216
バニクームード	バトルチップ	172
バトルアウト1	バトルチップ	167
バトルアウト3	バトルチップ	168
バトルスチール	バトルチップ	168
バトルリスターン	バトルチップ	171
ババのてがみ	キーアイテム	125
ババの研究室	地名・現実世界	045
ババリアル	バトルチップ	142
ババリアルショット	バトルチップ	142
バトルスプレッド	プログラムアドビス	200
ババリアル	バトルチップ	142
ババリアル	ネットナビ	232
ババリアル〜V4	バトルチップ	189
バスクロッサー	ウイルス	224
バスケンソード	バトルチップ	181
バラボール	ウイルス	224
バラボールSP	ウイルス	224
バラライカ	ウイルス	224
バリア	バトルチップ	174
バリアアブルソード	バトルチップ	147
バリ山ジゴク	地名・現実世界	074
バルドボルス	ウイルス	209
バルドボルスSP	ウイルス	209
バンプソード	バトルチップ	146
バンプラン	バトルチップ	167
ビーアロー1	バトルチップ	154
ビーアロー2	バトルチップ	154
ビーアロー3	バトルチップ	154
ビーストマン	ネットナビ	231
ビーストマン〜V4	バトルチップ	188, 189
ビーチエリア1	地名・電脳世界	068
ビーチエリア2	地名・電脳世界	066
ビーチスクエア	地名・電脳世界	067
ビーチストリート	地名・現実世界	069
ビートル	バトルチップ	143
ビートルレポート	プログラム	119
ビートショット	バトルチップ	142
ビーススプレッド	プログラムアドビス	200
ビートデータ	キーアイテム	124
ビートパイ	バトルチップ	143
日傘	キーアイテム	123
光熱斗	キャラクター	006
光はる香	キャラクター	006
光祐一郎	キャラクター	006
ビクトリーデータ	キーアイテム	124
日暮龍太郎	キャラクター	008
ヒグレヤ	地名・現実世界	063
ひじょうベルの電脳	地名・電脳世界	053
ビッグハート	プログラムアドビス	204
HP+100	プログラム	121
HP+200	プログラム	121
HP+300	プログラム	121

名称	種類	掲載ページ
HP+500	プログラム	122
火野ケンイチ	キャラクター	010
ひみつこのどくつ	地名・現実世界	095
100/VIA	バトルチップ	174
ビューハーク	ウイルス	217
びょういん2Fろうか	地名・現実世界	079
びょういん3Fろうか	地名・現実世界	080
びょういんの電脳1	地名・電脳世界	081
びょういんの電脳2	地名・電脳世界	082
びょういんの電脳3	地名・電脳世界	083
びょういんの電脳4	地名・電脳世界	084
びょういんの電脳5	地名・電脳世界	085
びょういんロビー	地名・現実世界	078
びょうしつ	地名・現実世界	079
ファイア+30	バトルチップ	180
ファイアデータ	キーアイテム	124
ファイガン	バトルチップ	141
フアツケン	バトルチップ	148
ブーメラン1	バトルチップ	159
ブーメラン2	バトルチップ	159
ブーメラン3	バトルチップ	159
フォルテ	バトルチップ	198
フォルテ	ネットナビ	240
フデロー	ウイルス	214
フデロー2	ウイルス	214
フデロー3	ウイルス	214
フデローSP	ウイルス	214
フミミクロス	バトルチップ	148
フミコミザン	バトルチップ	148
ブラザーフット1	バトルチップ	166
ブラザーフット2	バトルチップ	166
ブラズマボール1	バトルチップ	161
ブラズマボール2	バトルチップ	162
ブラズマボール3	バトルチップ	162
ブラックボードの電脳	地名・電脳世界	038
ブラックボム1	バトルチップ	144
ブラックボム2	バトルチップ	145
ブラックボム3	バトルチップ	145
ブラックボムM	バトルチップ	145
ブラックマインド	プログラム	120
フラッシュマン	ネットナビ	228
フラッシュマン〜V4	バトルチップ	188
ブラトマン	ネットナビ	235
ブラトマン〜V4	バトルチップ	190, 191
ブルイズム	バトルチップ	169
ふるほけたテレビの電脳	地名・電脳世界	051
ブルース	ネットナビ	007, 237
ブルース〜V4	バトルチップ	187
ブルーデーモン	ウイルス	214
ブルスタム	バトルチップ	185
ふるほけたスバネ	キーアイテム	126
ブレイクチャーージ	プログラム	117
ブレイクニードル	キーアイテム	124
ブレイクバスター	プログラム	117
ブレイクハンマー	バトルチップ	158
フレムソード	バトルチップ	146
フレムデータ	キーアイテム	125
フレムマン	ネットナビ	236
フレムマン〜V4	バトルチップ	191
プレステータ	キーアイテム	124
プレスプログラム	プログラム	120
ブロック	プログラム	118
プロト	ネットナビ	242

名称	種類	掲載ページ
プロト	地名・電脳世界	107
プロトスコープ	プログラム	120
プロトバグ	ウイルス	223
プロトバグSP	ウイルス	223
プロミネンス	バトルチップ	182
PET	キーアイテム	123
PETケース	キーアイテム	124
ベッドの電脳	地名・電脳世界	079
ヘビーアレイ	ウイルス	219
ヘビーアレイSP	ウイルス	219
ヘビーアレイD	ウイルス	219
ヘビーゲージ	バトルチップ	171
ヘビーシェイク1	バトルチップ	157
ヘビーシェイク2	バトルチップ	157
ヘビーシェイク3	バトルチップ	157
ヘルコンドル	ウイルス	216
へんしゅきざいの電脳	地名・電脳世界	072
ボイズアナビス	バトルチップ	184
ボイズファンアラオ	プログラムアドビス	203
ボイズフェイス	バトルチップ	159
ボイズマスク	バトルチップ	159
ホウガン	バトルチップ	144
ホーリーパネル	バトルチップ	178
ホールメテオ	バトルチップ	162
ボーン	バトルチップ	165
ほげんデータ	キーアイテム	124
ポップの電脳	地名・電脳世界	063
ボディガード	プログラムアドビス	203
ポルカノ	ウイルス	225
ポルカノSP	ウイルス	225
ポルカノキャン	バトルチップ	140
ポルカノギレン	ウイルス	225
ポルカノカド	ウイルス	225
ポルターガイスト	バトルチップ	185
ポロにんぎょう	キーアイテム	126
ポンピートル	ウイルス	216
ポンピートルSP	ウイルス	216
【ま】		
マグナム1	バトルチップ	161
マグナム2	バトルチップ	161
マグナム3	バトルチップ	161
マグマキャン1	バトルチップ	140
マグマキャン2	バトルチップ	140
マグマキャン3	バトルチップ	140
マグマステージ	バトルチップ	179
マグラボルス	ウイルス	209
マザーズクエイク	プログラムアドビス	203
○データ	キーアイテム	123
ミストマン	ネットナビ	238
ミスマン〜V4	バトルチップ	195, 196
みならいフォルダ	フォルダ	127
ミニボム	バトルチップ	143
ムゲンジゴク	地名・現実世界	074
むしんでんしゃの電脳	地名・電脳世界	100
ムラマサブレード	バトルチップ	181
名人フォルダ	フォルダ	127
メイルのHP	地名・電脳世界	033
メイルのへや	地名・現実世界	033
メイルのリビング	地名・現実世界	033
メガキャン	バトルチップ	139
メガナンバース1	ウイルス	227

名称	種類	掲載ページ
メガナンバース2	ウイルス	227
メガナンバース3	ウイルス	227
メガソフト1	プログラム	118
メガフォルダ2	プログラム	118
メガソビリー	ウイルス	211
メタリストージ	バトルチップ	179
メタルマン	ネットナビ	230
メタルマン〜V4	バトルチップ	193
メットール	ウイルス	207
メットール	バトルチップ	174
メットール2	ウイルス	207
メットール3	ウイルス	207
メットールSP	ウイルス	207
メットガード	バトルチップ	167
メテスレア	ウイルス	217
メテマージ	ウイルス	217
メテマージSP	ウイルス	217
メテロード	ウイルス	217
メトロ秋原駅	地名・現実世界	031
メトロ科学館駅	地名・現実世界	044
メトロビチ駅	地名・現実世界	069
メトロよかよか駅	地名・現実世界	048
モニタールーム	地名・現実世界	101
モモラン	ウイルス	218
モモラン	バトルチップ	177
モモランSP	ウイルス	218
モモソール	ウイルス	218
モモソロー	ウイルス	218
【や】		
やいとのHP	地名・電脳世界	034
やいとのへや	地名・現実世界	034
ヤマトマン	ネットナビ	245
ヤマトマン〜V4	バトルチップ	197
やまごこもんじょ	キーアイテム	126
ゆいごんじょう	キーアイテム	126
ユーモアセンス	プログラム	120
ユカシタモグラ1	バトルチップ	173
ユカシタモグラ2	バトルチップ	173
ユカシタモグラ3	バトルチップ	173
ヨウガンホウガン	バトルチップ	144
ヨージップ	ウイルス	213
ヨージョー1	バトルチップ	153
ヨージョー2	バトルチップ	153
ヨージョー3	バトルチップ	153
ヨージョット	ウイルス	213
ヨージョットSP	ウイルス	213
ヨージョランド	ウイルス	213
よかよかエリア1	地名・電脳世界	062
よかよかエリア2	地名・電脳世界	061
よかよかスカエア	地名・電脳世界	060
ヨセソフォルダ	フォルダ	127
ヨロイの電脳	地名・電脳世界	050
四だジゴク	地名・現実世界	074
【さ】		
サイニンギ	バトルチップ	183
ラウンダ	ウイルス	226
ラウンダSP	ウイルス	226
ラウンダパー	ウイルス	226
ラウンダラウ	ウイルス	226
ラッシュサボット	プログラム	119
ラットン1	バトルチップ	155
ラットン2	バトルチップ	155

名称	種類	掲載ページ
ラットン3	バトルチップ	155
ラットパナビ	バトルチップ	155
ラビッド+1	プログラム	122
ラビリー	ウイルス	211
ラビリー	バトルチップ	175
ラビリーSP	ウイルス	211
ラビリング1	バトルチップ	152
ラビリング2	バトルチップ	152
ラビリング3	バトルチップ	152
ララチューバ	ウイルス	222
ララパッパ	ウイルス	222
ララソットSP	ウイルス	222
ララボーン	ウイルス	222
ランダムメテオ	バトルチップ	162
リカワリー10	バトルチップ	170
リカワリー120	バトルチップ	171
リカワリー150	バトルチップ	171
リカワリー200	バトルチップ	171
リカワリー30	バトルチップ	170
リカワリー300	バトルチップ	171
リカワリー50	バトルチップ	171
リカワリー80	バトルチップ	171
リフレクト	プログラム	118
リュウセイギン	バトルチップ	184
りよかんまえ	地名・現実世界	049
りよかんロビリー	地名・現実世界	050
ルーク	バトルチップ	165
レイニンギゼリー	プログラムアドビス	202
レギュラー+5	プログラム	122
レッドデビル	ウイルス	214
ろくが	地名・現実世界	050
ロール	ネットナビ	007
ロール〜V4	バトルチップ	186
ロククマン	ネットナビ	006
ろてんぶろ	地名・現実世界	051
ログソート	バトルチップ	145
【わ】		
WWW-ID	キーアイテム	126
WWWサーバルーム	地名・現実世界	107
WWWの電脳1	地名・電脳世界	103
WWWの電脳2	地名・電脳世界	104
WWWの電脳3	地名・電脳世界	105
WWWの電脳4	地名・電脳世界	106
ワイドソード	バトルチップ	146
ワイリー	キャラクター	010
ワイリー〜じょう	地名・現実世界	100
ワイリー研究所	地名・現実世界	102
ワイリー研究所ろくが	地名・現実世界	102
わたるろくが	地名・現実世界	038



バトルネットワーク ロックマン エグゼ3 公式ガイドブック

2003年1月27日 初版発行

発行人 辻本春弘
編集人 浜村弘一
副編集人 野田 稔
編集長 坂本武郎
副編集長 鈴木弘明
業務部 高橋敦子
印刷 図書印刷株式会社

編集 松村英彦(ファミ通書籍編集部)
執筆 浜田勝巳
新岡優哉
編集協力 古田英之

本文デザイン 真々田稔(rocka graphica)
図版制作 佐和健治
装丁・デザイン監修 中村 豪(ファミ通書籍編集部)
制作協力 高島ヒロキ

製作・発売 株式会社エンターブレイン
〒154-8528
東京都世田谷区若林1-18-10
TEL:03-5433-7850(営業局)

発行 株式会社カブコン
〒540-0037
大阪府大阪市中央区内平野町3-1-3

©CAPCOM CO., LTD. 2002 ALL RIGHTS RESERVED.
©2003 ENTERBRAIN, INC.

GAMEBOY ADVANCE ゲームボーイ アドバンス は任天堂の登録商標です。

- 本書は著作権法上の保護を受けています。本書の一部あるいは全部について(ソフトウェアおよびプログラムを含む)、株式会社エンターブレインからの文書による承諾を得ずに、いかなる方法においても無断で複製、複製することを禁じます。
- 本書の内容につきましてのご質問は、メールアドレスsupport@ml.enterbrain.co.jpで受け付けています。また、祝祭日を除く毎週月曜日から金曜日までの午後12時から17時のあいだに、カスタマーサポート部(電話03-5433-7868)でも受け付けます。いずれの場合も、ご返答までにお時間をいただく場合がございます。なお、ゲーム内容につきましてのご質問には一切お答えできませんので、あらかじめご了承ください。

本体価格はカバーに表示してあります。

乱丁・落丁本は、お手数ですが上記エンターブレイン営業局までお送り下さい。送料小社負担により、お取替えさせていただきます。

ISBN4-7577-1306-1
Printed in JAPAN



