

華鍵PC電視遊樂系列P003

邪聖劍

完全必勝本



勇者帶著你的兩位伙伴
開始冒險之旅吧！

華 鍵 出 版 社

攻 略 本 目 錄

本社為電視遊樂器遊戲攻略本專業出版社

購買辦法：

1. 請向全省各任天堂租售店購買。
2. 如專售買不到可請老板進貨等一兩天即可買到。
3. 再買不到多找幾家看看。
4. 郵購：

到郵局取劃撥單寫上帳號05484502華泰書店帳戶收
通訊欄寫明您要購買的攻略本名稱數量和您的電話
把書款存入郵局，本社收到書款即用掛號寄書。
劃撥10天未收到書請電話查詢。電話(02)911-5021

5. 本目錄定價如有錯誤，皆以版權頁定價為準。

1. 超級瑪利完全攻略本.....	\$120	39. 快樂城完全攻略本.....	100
2. 薩爾達的傳說攻略本.....	120	40. 新西遊記完全攻略本.....	90
3. 海狗村完全攻略本.....	100	41. 貓鼠大戰完全攻略本.....	100
4. 超級瑪利全圖(吊鐘版).....	70	42. 魔球神龍之謎攻略本.....	110
5. 超級瑪利全圖.....	90	43. 兵蜂二代完全攻略本.....	100
6. 中國拳完全攻略本.....	100	44. 小叮噠完全攻略本.....	120
7. 小飛俠完全攻略本.....	100	45. 無敵鐵金剛完全攻略本.....	90
8. 新的傳說完全攻略本.....	90	46. 七寶奇謀完全攻略本.....	100
9. 宇宙巡航機完全攻略本.....	90	47. 奧海盜五十三次完全攻略本.....	90
10. 妖怪大魔境完全攻略本.....	100	48. 迷程別墅完全攻略本.....	90
11. 轟炸機完全攻略本.....	100	49. 超人迎風完全攻略本.....	90
12. 雷神之鎗完全攻略本.....	120	50. 時春院歌完全攻略本.....	90
13. 銀龍騎士完全攻略本.....	110	51. 黃金剛2完全攻略本.....	100
14. 巴比倫城完全攻略本.....	100	52. 魔鏡的獵人完全攻略本.....	100
15. 大盜古南門完全攻略本.....	100	53. 馬利開天下極技大全.....	100
16. 玄武士完全攻略本.....	100	54. 職業棒球完全攻略本.....	100
17. 北斗神拳完全攻略本.....	90	55. 瑪多拉之翼完全攻略本.....	100
18. 轟轟烈烈完全攻略本.....	90	56. 魔鏡完全攻略本.....	100
19. 所羅門之鑰完全攻略本.....	100	57. 魔刀戰記完全攻略本.....	100
20. 超級賽亞人完全攻略本.....	100	58. 火之鳥完全攻略本.....	100
21. 超級續命神完全攻略本.....	100	59. 聖劍魔完全攻略本.....	100
22. 銀河騎士完全攻略本.....	120	60. 烏天屠龍記完全攻略本.....	100
23. 龍王之劍完全攻略本.....	100	61. 女超人蕾柏完全攻略本.....	100
24. 神秘的村雨城完全攻略本.....	120	62. 太陽神完全攻略本.....	60
25. 超級英雄完全攻略本.....	100	63. 林克冒險完全攻略本.....	120
26. 勇者轉輪完全攻略本.....	100	64. 飛龍拳完全攻略本.....	60
27. 國王之騎士完全攻略本.....	100	65. 勇者轉輪二代完全攻略本.....	140
28. 木靈女超人完全攻略本.....	110	66. 悟空麻將完全攻略本.....	100
29. 轟轟王完全攻略本.....	100	67. 馬利奧與足球完全攻略本.....	100
30. 小龍的傳事完全攻略本.....	100	68. 魔王的神宮完全攻略本.....	100
31. 忍者四代完全攻略本.....	100	69. 米老鼠完全攻略本.....	100
32. 美式神槍完全攻略本.....	90	70. 威爾蘭結完全攻略本.....	100
33. 迷宮相由完全攻略本.....	110	71. 十王劍之謎完全攻略本.....	100
34. 英雄王完全攻略本.....	100	72. 超級英雄完全攻略本.....	100
35. 超級英雄完全攻略本.....	100	73. 明龍之路完全攻略本.....	100
36. 日本式的傳說完全攻略本.....	80	74. 作曲家完全攻略本.....	100
37. 超級英雄完全攻略本.....	80	75. 立體大作戰完全攻略本.....	70
38. 新完全攻略本.....	100	76. 魔幻仙境完全攻略本.....	120

邪 聖 劍

必勝攻略法

在城內買東西或戰鬥中選擇指令或道具 I 鈕是決定，II 鈕最取消要注意一下。

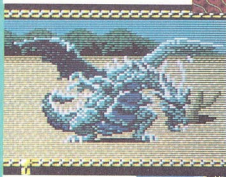

龐的手杖在最後的地方很有用。

道具每人可帶八種，每種最多四個，道具包括武器和防具在內，魔法每人只能有七種。

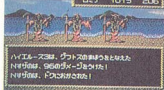

大部份的城市都會有宿屋（やどや）進到裏面付錢，就可得到復活咒文（接關密碼），下次玩時就可重此處開始。

邪 聖 劍

有關邪聖劍的故事

～這種傳說，不知道是何時傳下來的～

在很早以前，有一個時代，神和魔鬼不斷地衝突，戰鬥似乎永無停止之日，只消耗戰力而已！
但是這種戰鬥也要結束，是爲了邪聖劍克羅曼莎出現之故！



克羅曼莎是神所製造的劍，它的威力據說能劈開天空，利用它的神力，可擊敗了魔鬼們！
且能把魔鬼們趕到別的世界——魔空界。

爲了怕克羅曼莎過大的威力，神却令一位魔術師，把克羅曼莎分爲三大部份，且在一本書上寫了克羅曼莎的復合法。被分爲三大部份的克羅曼莎，化爲別的東西，各別隱藏起來。



克羅曼莎的行踪？

出現在伊休美國的妖怪，和魔空王

時代過去了，伊休美國變成了即將毀滅的狀態，但是侵略者自魔空界不斷來襲，連國王也殉國了。

這時，有一位勇士起義，在蘭達美亞的皇宮，自國王的隨從基默爾聽到，有一把傳說中的



劍克羅曼莎，藏在伊休美國。

冒險開始了，要去取得克羅曼莎，以征服妖怪！

帶著兩個伙伴，勇者出發了，要做無限的旅程！



CONTENTS

- | | |
|----------------|-------------------------|
| 4……遊戲的基本法則和進行 | 34……攻略的重要點 |
| 6……主角和伙伴們 | 38……伊休美的大地圖 |
| 8……Party 的組合法 | 40……完全的攻略、
徹底的指南・羅以賽 |
| 10……武器和防衛工具的名單 | 44……由利亞 |
| 12……魔法表 | 55……那魯尼亞 |
| 14……各種寶物 | 61……巴達哥尼亞 |
| 16……地面和街道 | 66……由何尼亞 |
| 18……敵人和他們的特徵 | 74……最後的島—魔空島 |
| 20……敵人的大圖鑑 | |

★PLAYING MANUAL

遊戲的基本法則和指令的使用法

登錄的名單

首先由登錄的名字開始，因可使用之文字數量太多，所以要自由地選擇好的名字，因為那將都是你的化身。



◀ 還是用較好聽的名字吧！

伙伴的選擇

要決定在蘭達美亞的皇宮，要帶去的兩位伙伴，一旦決定便不能改變，而且要按照指名的順序繼續玩。



◀ 因為是伙伴，所以要詢問他的意見才做決定。

能力檢查

使用了「強度」的指令，就表示那時候的各種能力值，經常掌握好個人的能力。

名前	レベル	HP	MP
アキラ	1	100	0
アキラ	1	100	0
アキラ	1	100	0
アキラ	1	100	0
アキラ	1	100	0
アキラ	1	100	0
アキラ	1	100	0
アキラ	1	100	0
アキラ	1	100	0
アキラ	1	100	0

◀ 發生變化時得隨時檢查！

移動畫面和戰鬥畫面

普通的遊戲進行，是用地面或是在市街活動時的移動畫面，和敵人出現時，會轉換的戰鬥畫面所構成的。簡而言之，是RPG的二十大要素「解謎」和「戰鬥」

所構成的。

在右頁會說明，在各畫面的指令使用法。



◀ 要到那一邊去呢？



◀ 要你自己來做判斷，如何行動！

指令的使用法

基本画面 按 I 鈕，指令便會出現。

不管是地面上或市街，按 I 鈕便會出現指令，指令數是六個，使用最適合各別狀況的指令，來進行遊戲。



▲由交談中，可獲得了新的情報，利用這種方法解開每一道謎。

- “はなす” “交談” 和眼前的人交談。
“どうぐ” “道具” 使用所有的寶物。
“さがす” “尋找” 要看以腳下為中心的周圍。
“まほう” “魔術” 使用魔法。
“どうぐ” “道具” 攜帶武器和防衛用具。
“つよさ” “強度” 把能力畫面引出來。

戰鬥画面 指令會自動顯示。

戰鬥時的指令是自動表示。要知道對那一種敵人，要用那種指令來因應。



◀ 會變成那一種戰鬥呢？實在教人興奮……

- “こうげき” “攻擊” 用武器或空手攻擊敵人。
“ぼうぎょ” “防禦” 保護自己，會使受傷的程度減半。
“たいれつ” “隊伍” 改變伙伴的排列順序。
“まほう” “魔法” 使用魔法。
“どうぐ” “道具” 使用戰鬥時的寶物。
“にげる” “逃亡” 逃走，按照順序逃亡。

★MAIN CHARACTERS

主角和五個伙伴們！

這個遊戲是主角勇者——你，和有不同個性的兩個伙伴，三個人為一組進行。當然按照伙伴的選擇，遊戲的進行會因而順利或艱苦。想想看，要和那個伙伴前往呢？

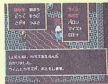

▲首先，要聽基默爾的意見。

▲要和誰一起去呢？

▲決定伙伴了，終於到了出發旅行的時刻了。



主人公

主角

這個遊戲的主角勇者的能力一向很高，在武器、魔法上，都有高人一等的力量。

HP	100	MP	0
STR	10	DEF	0
INT	10	SPR	0
AGI	10	RES	0
LCK	10	ACC	0
EXP	0		
LEVEL	1		
NAME	勇者		

因為是主角，所以能力高是很自然的事。差不多均能使用武器和防衛工具，也能使用魔法。而克羅曼莎也只有主角才有使用的能力。



ライム

萊姆

是攻擊魔法方面最強的魔術師。雖然攻擊力和守備力低，但魔法能力却特別強。

HP	10	MP	10
STR	1	DEF	1
INT	10	SPR	10
AGI	1	RES	1
LCK	1	ACC	1
EXP	0		
LEVEL	1		
NAME	ライム		

可當做是最好的伙伴人選，在前半的戰鬥中，屬沒有這種感覺，但越前進，便越知道萊姆的用處。



カオス

高斯

如果萊姆是攻擊魔法的高手，那麼高斯便是回復和防禦魔法的高手。

HP	16
MP	19
HP	16
MP	19
STR	8
AGL	7
INT	17
SP	4
PC	6

如果高斯存在，確實不易死亡，但高斯自己的HP不太高，所以遇稍強敵攻擊，就會變成苦戰。



バロン

巴隆

完全不會使用魔法，但攻擊力和體力最強，適合不太喜歡魔法者。

HP	30
MP	0
HP	30
MP	0
STR	17
AGL	8
INT	0
SP	9
PC	7

在攻擊力和守備力方面，巴隆是十分優秀的人才，但在後半戰鬥中，往往因未能使用魔法……也會出現這種場面。



マイスト

麥斯特

雖然人小，但正如「神速的麥斯特」這種綽號般，行動最為敏捷。

HP	20
MP	0
HP	20
MP	0
STR	9
AGL	16
INT	10
SP	5
PC	7

麥斯特的好處是，在大多數的情形下，均能由敵人控制下逃走。如果有他在便有脫逃的機會，如此全部毀滅的情形便會減少。



ロミナ

羅米納

因為沒有任何用處，所以帶她去，在前半段的戰鬥中，會變成一個負擔，和主角相似。

HP	17
MP	0
HP	17
MP	0
STR	6
AGL	6
INT	6
SP	5
PC	3

羅米納會把主角的能力降低，因此LV要相當地高，否則不會變成有用的人才。有人或許會說因為是女孩子沒有關係？

★PARTY PATTERNS

團體的組合法，可決定一切

按照團體的組合法，其冒險的效率會有所不同，如果想要順利

地進行，需要考慮適當的伙伴，和其戰法！

可能是最好的團體！

マイスト + ライム 麥斯特和萊姆

萊姆的攻擊魔法和麥斯特的敏捷行動，再加上主角的安定力可說是最調和。危險時，讓麥斯特逃走，可避免全數毀滅。



▲由麥斯特先出手。

較具趣味性的團體組合

ライム + カオス 把萊姆和高斯

帶兩個魔法高明的人，看起來似乎很具魅力，但在攻擊力上較差，尤其是如果碰到了不怕魔術的強敵就十分危險。高斯得經常保持在能使用萊魯系魔法的狀態。



▲如果能一開始便使用萊魯，就安全了。

ライム + ロミナ 萊姆和羅米納

前半段戰鬥中，會呈現苦戰狀態，因為羅米納不太管用之故。要有主角與萊姆兩人獨立前進的心理準備。



▲因為羅米納的反應較慢，所以得由萊姆先攻擊。

カオス + バロン

高斯和巴隆

巴隆的攻擊力、HP相當大，但在後半段的戰鬥中，巴隆的能力已感覺到達極限時，高斯不能使用強力的攻擊魔法，這是他們的弱點。在接近最後的場面時，如果是這種組合時，易陷入苦戰。



▲依靠高斯的來路，以消滅敵人。

バロン + マイスト

巴隆和麥斯特

在這裡所介紹的團體中，這兩個人可能會遭遇最艱苦的冒險。如果在未能使用魔法的情況，可就危險了，只靠能力和快速，是有問題的。



▲麥斯特和巴隆的大小，其差異十分明顯。

マイスト + カオス

麥斯特和高斯

這兩個人與其說是攻擊性，不如說為是防禦性的伙伴，當做攻擊戰力可依靠的只有主角而已，如此很難成功。因此這種組合其陷入苦戰的情況，比上一組更大。



▲攻擊要依靠主角和麥斯特。

マイスト + ロミナ

麥斯特和羅米納

對玩過一次這種遊戲者，或許對這種程度的組合有趣，單獨以主角和麥斯特為主的團體，很難順利地進行。



▲比羅米納體積更小的麥斯特。

★ WEAPONS & ARMOR

武器和防衛工具

基本上要在武器店或防衛工具店買

武器或防具是在市街中的武器店，防具店出售，雖是相同的武器，但每一家的價錢均不同。



▲這家武器店，是黑店。

買了以後，要「裝備」，否則無效果。



◀這裡是防衛具店，要購買那一種呢？



◀買了以後，得「裝備」它。

武器一覽表

武器，按照其形狀，使用時會變成「砍下」或「刺入」。

武器名	分類	主角	東妮	高斯	巴隆	麥特尼	羅米納	+AP	備註
克羅	劍	○	○	○	—	○	○	2	
矛	矛	○	○	○	○	○	—	4	
鎗棒	鎗棒	○	—	—	○	—	—	8	
刀	劍	○	○	○	○	○	○	10	全部人都有的裝備
阿克斯	斧	○	—	—	○	○	○	20	
劍	劍	○	—	—	○	○	○	28	
三叉戟	矛	○	—	—	○	○	—	40	三叉的戟
劍	劍	—	○	○	—	—	—	62	
西風阿克斯	斧	○	—	—	○	—	—	60	
東特尼	矛	○	—	—	○	○	—	80	
東特尼	斧	○	—	—	○	○	○	110	
戰斧	斧	—	—	—	○	—	—	150	
什魯斯	劍	○	○	○	○	—	○	180	在某一個地帶中發現的
薩克西特	劍	○	—	—	○	—	—	200	
寶古達	劍	○	○	○	○	○	○	300	在洞穴中
黑羅曼沙	—	○	—	—	—	—	—	500	沒有被編輯 +AP變120

防具一覽表

使用武器前，先用防具裝備，就不易被擊敗。

よろい…**甲冑**……當做守備用的寶物，效果大。

防具名	主角	萊姆	高斯	巴隆	麥斯特	羅米納	+ A C	備註	
クライトー	○	○	○	○	○	○	2	全部的人均能有裝備	克萊特
ティールベルツ	○	○	○	○	○	○	6		鐵貝茲
リングメイル	○	○	○	○	○	○	12		金環護身甲
チェーンメイル	○	—	—	○	○	○	22		鐵環護身甲
シュタール	○	—	—	○	○	○	42		休達爾
ダーバローブ	—	○	○	—	—	—	40	魔術師用的甲冑	達巴萊普
レジャー	○	—	—	○	○	○	62		雷酒
ゴールドアーマ	○	—	—	○	—	—	100		金鋼板
ミゲルアーマ	○	○	○	○	○	○	110	在天空的城堡	米格鋼板

盾……守備力會提高至中程度

シルド	○	○	○	○	○	○	4		盾
シーマシルド	○	—	—	○	○	○	8		西馬盾
ドラゴンシルド	○	○	○	○	○	○	16	全部的人均能裝備	龍盾
リストシルド	○	—	—	○	○	○	30		利斯特盾
ミゲルシルド	○	○	○	○	○	○	36	在天空的城堡中	米格盾

かぶと…**鋼盔**……對守備力而言，沒有太大的幫助。

ヘルム	○	—	—	—	○	○	6		赫姆
シーマヘルム	○	—	—	—	○	○	12		西馬赫姆
ジェルドヘルム	○	—	—	—	—	—	10		吉特赫姆

裝備するアイテム…**裝備的寶物**…
使用「裝備」、「道具」。

まほうのはね	有此裝備，MMP（最大MP）會增加20。	魔術翼
ちからのしるし	有此裝備，STR會增加8。	力量的標記

要完全使用魔術！

除了前半戰外，越是前進，魔術的效果會越大。力量之主體的兩個人，就會變成苦戰，就在這

個時機，要充分記住魔術的效果。如果能避免轉變成任何狀況，也就不會發生困難。

攻擊魔術

給敵人傷害的魔術。

魔法名	主角	萊姆	高斯	巴隆	麥斯特	羅米納	INT	MP	價値
ミオン	○	○	○	—	○	○	12	3	400
水系的魔術，效率弱，對在海中的敵人而言，幾乎無效。									
フレア	○	○	○	—	○	○	36	5	500
火焰系的魔術，效果比米恩更大，效果持續到最後，均十分管用。									
レミオン	○	○	○	—	○	○	20	6	1600
對水系的一個集團有效的集團魔術，但效果不大。									
フレアルト	—	○	—	—	○	—	40	8	4200
把閃光的效果，改變為集團用，效果仍大。									
グフト	—	—	○	—	○	—	74	7	4600
對一個敵人癱瘓的魔術，高斯和麥斯特才會使用。									
サズン	○	○	—	—	○	—	86	9	9200
比伏雷特效果稍強的雷系集團魔術，連MP也只是差1而已。									
グフトス	—	—	○	—	—	—	82	11	13400
高斯才能使用的毒系集團魔術，因為高斯用的攻擊魔術較少，所以一定得買下。									
サズンテス	—	○	—	—	—	—	98	13	28800
強度和沙松一樣，但對在眼前之敵人，均有殺傷力，是一種方便的魔術。									
エルサーバ	○	○	○	—	—	—	120	12	—
利用精神力的集團魔術，但魔術沒出售，是放在某一處的寶物盒中。									
キルエ	—	○	—	—	○	○	140	14	58000
可劈開敵人的真空集團魔術，可使用到最後的強力魔術。									
サバリス	—	○	—	—	—	—	188	16	102000
萊姆專用的全體魔術，對眼前的敵人，可癱去精神力，這種魔術也有相當的強力。									
スバトフ	—	○	—	—	—	○	230	15	84000
集團魔術，受到這種魔術攻擊的敵人，不管HP有多大，都會在瞬間消滅。									
デミール	—	○	○	—	—	—	300	18	128000
在後半戰，會常出現，對死獸有效的魔術，也是集團魔術。									
ウォルズ	—	—	○	—	—	—	254	15	—
被這種魔術攻擊的敵人，其集團會崩潰，會發生內亂。放在洞窟中。									

防禦魔術

是與敵人對決時，有利的魔術。

魔術名	主角	萊姆	高斯	巴達	羅斯特	羅米納	INT	MP	價錢	
シリバ	—	○	○	—	—	—	56	11	2400	西利巴
エマイカ	—	—	○	—	○	○	90	10	8800	艾麥加
封住敵！集團的魔術。避免陷入魔術主體的敵人之手，可使用這種魔術。										
イーガス	○	—	○	—	—	—	114	5	11250	伊格斯
可令敵人對四周產生幻覺，讓他攻擊失敗，對！集團有效。										
パラム	—	○	○	—	○	—	189	9	56000	巴拉姆
在伙伴的周圍，鋪設障壁，以減半所受到的損害。										
セルス	○	—	—	—	—	—	80	24	6700	西爾斯
不想和敵人交戰時，可使自己隱身，以便於逃亡的魔術。										
ゾラザム	—	—	○	—	○	—	134	9	8300	索拉薩姆
可吸收敵人的力量，使敵人弱化的集團魔術。										
フォルマ	○	—	○	—	—	○	174	6	9100	何魯馬
解除敵人所使用的巴拉姆或伊格斯等魔術的魔術。										
ラミール	—	○	○	—	—	○	152	22	7200	拉米
會把敵人的魔術反彈回去的魔術，一旦反彈便會消失，和避邪的水有著同樣的效果。										

其他的魔術

有恢復和其他的用途的魔術。

ライル	○	○	○	—	○	○	16	5	500	萊魯
能恢復HP，萊魯系是INT升高，恢復力便會因此升高的魔術。										
ゼライル	○	○	○	—	—	—	100	9	9100	西拉爾
比萊魯更能恢復HP。										
ゼライガス	—	—	○	—	—	○	238	14	58000	西拉格斯
能恢復伙伴們的西拉爾和萊魯至中間程度的HP。										
バルー	○	○	○	—	○	○	34	3	1800	巴魯
當自身體抽出毒，和解毒草有著相同的效果。										
グラレム	○	○	○	—	○	○	22	6	1200	格拉姆
在迷宮中可點燈，和火把有同樣作用。										
アイラル	○	—	—	—	○	—	50	7	2200	艾拉爾
能看出在寶物盒中所佈下的陷阱的魔術。										
ゲルニダシ	○	—	—	—	○	○	106	13	6500	蓋尼丹
從迷宮內移動到路口，回到最後在地上，那有館館的市街。										
ザリム	○	○	○	—	—	○	218	50	111000	薩尼姆
讓已死亡的伙伴，復活到HP1的狀態。										
グンテ										但丁
會吸收5~10分的MP。										
フォレス										何列斯
會消滅主角所使用的巴拉姆或伊格斯等魔術的效力。										

寶物乃過關不可缺之物!!

用「道具」指令表示之(どうぐ)

不管是基本畫面或戰鬥畫面，均要選擇「道具」指令。會表示出當時能使用的所有之寶物。



◀要使用那種寶物?

在道具店能買的一般寶物

寶物有二種，分為在道具店所賣的一般寶物，和從洞窟中的寶物盒或自他人手中所得之特殊寶物。



◀看起來好像是好好先生的老人，是道具店的主人。

▶買的方法和
在武器店相同。



一般寶物是藥草和飛行石等，每個人最多能同時擁有四個，價錢是越在前方市街上者越高。

特殊寶物在洞穴或池塘中

特殊寶物在遊戲中有大的效力，可使過關順利和進行順暢，有

種效用，要聽情報去取。



▲藍寶石，應該讓什麼人攜帶呢？



▲使用鑰匙，否則便難以打開的寶物盒。



▲發現寶物盒，裡面有何物呢？

一般寶物的威力

藥草	能恢復HP，其LV越高，恢復量便越大。
解毒草	可中和身體內的毒。
火把	在地下迷宮時可用來照明。
飛行石	一瞬間回到最後去過，那有著旅館的市街。若在迷宮內，則可回到入口。
鑰匙	可打開上鎖的門或寶物盒。
提神藥	可使已睡著的同伴醒來，恢復到正常的狀態。
避邪水	以拉米包裹住身體，以將魔術反彈過去。

使用一般寶物時應注意的事項

一般寶物的威力各有不同，如果能適時地的有效使用，則其非常有用，尤其是藥草，和不能使用拉米的伙伴，所擁有的避邪水，更能持續到最後。



◀ 使用飛行石，便能馬上回到市街去。

特殊寶物的使用法

可當作武器來使用

轟的拐杖，在前半戰可發揮非常大的威力。若能使用「道具」指令，則便有武器的威力了。



◀ 使用閃光，以傷害敵人。

也有可裝備的東西

力量的標誌，或魔術之翼，裝備時均可發揮很大的效果。使用「裝備」指令的「道具」即可，均有有效的威力。



◀ 力量的標誌，會使STR增加8。

自己帶著的東西，和需交給他人之物

名單，就是一個代表性的例子，只帶著名單便有不同的效果。



◀ 未得到名單之前。



◀ 得到名單以後，態度便會有大幅度的改變。

★ TERRAINS & TOWNS

各種地形和市街

各式各樣的地形和場所，對未來的冒險行動，有著相當密切的關係。在那個地方，會發生那些事，將其一一記下。



▲背景會時常轉變。



▲在草原上，在草原為背景的画面裡，敵人便會出現在其中。

地面上的各種地形和建築物

草原・平原

綠色的地面即為草原、平原，其出現率為普通。



森

森林是一道障礙物，難以通行。



砂 漠

敵人經常出現在這荒涼的沙漠裡。



山

山也會使人難以通行。在部份地區會有洞穴。



海 岸

出現在海岸邊的敵人，大多實力非常堅強。



沼

毒已溶化在沼澤中，若在沼澤中行走，便會受到傷害。



街

在全境中分散的市街，全部都被圍牆圍住，其間商店林立。



池 塘

在其中有著能提供重要情報和忠告的老人，此外會有寶物盒。



洞 穴

在山的洞穴中，是十分複雜的迷宮，若無火把只能看到狹窄的範圍。



在市街上，存在著各種不同的人

市街是冒險時的重要據點，要確實掌握好它的一切機能，使冒險順利進行。市街上的人，各擁有許多不同的情報，可多加利用。



▲必要時，要和女孩子說話，多多閒聊。

▼這裡的老人，能提供你一些情報。



市街上的商店

病院

能將HP、MP恢復到最高點。



宿屋

會說出使人覺醒的話，或讓MP全部恢復。



蘇生屋

能使已死去的伙伴們復活。



武器屋

從事各式武器的買賣。



防具屋

能買賣各種防具。



魔法屋

買賣魔術書籍。



道具屋

賣出一般寶物，也收買一般寶物。



情報屋

是一所無法進入的屋子，能免費地提供重要情報。



能進入的房子和不要進入的房子

有著褐色門的房子，基本上不能進入，但是……。



但也有些有著褐色門的房子能進入。



教堂，能隨意進出。

★ ENEMIES

要先了解戰鬥的基本法則和特徵！

■ 戰鬥的基本法則 ■

並非隨便迎戰即可，應使用最適合攻擊敵方的戰法，做一種有

效率的戰鬥。



▲首先，得考慮以什麼人去攻擊什麼人。

▲戰鬥進行順利，一切都能按照自己預料的型態進行。

▲獲勝了，得到不少的EXP。P和GP，戰鬥結束了。

逃亡的指令，應注意的事項

在這遊戲中，若要逃亡就得一個個逃。經常發生最後一個無法逃脫，而遭受攻擊，這點得盡量小心避免。



▲來不及逃走，而受到敵方的攻擊，唉！好痛！



▲這樣一來可就慘了，三個敵人的攻擊會一起過來。

得強化HP

從敵人方面所獲得的經驗值（EXP），是得由三個人加以平分的。依照所擊敗之敵人的人數，來決定所獲得的EXP。

約5400。▶以正確試試看，EXP

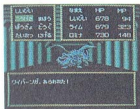

3個人的情況



▲各得三分之一，如此平均地分配。

2個人的情況



▲各得二分之一的，EXP變得大些。

1個人的情況



▲完全屬於一個人的，EXP變得相當可觀。

敵人的特徵

力量型和魔術型

可將敵人概分為力量型的敵人，和擅長使用魔術的敵人。應充

力量型



◀ 可利用身體來做攻擊，厲害！

敵人的特殊攻擊方法

有的敵人除了魔術外，也會使用特別攻擊。那個敵人，會使用

龍喚士伙伴者



◀ 是一種和攻擊無關的出現。

撒安歐粉者



◀ 和希利巴的魔術，有著相同的效果。

以毒攻擊



◀ 在攻擊它的同時，會感染到毒。

痛恨的攻擊



◀ 會受到比普通之攻擊大二倍以上的傷害。

了解其性格和特長，否則便有生命之憂。

魔術型



◀ 是屬於魔術型的敵人，所以其魔術能力都很強。

那種特殊攻擊，得必記住，以隨時能應戰。

三重的攻擊



◀ 是惡蛇將有的三重攻擊。

振翅



◀ 會從當場突然消失。

大風雪



◀ 三個人會同時遭遇大風雪。

火炎攻擊



◀ 是大風雪的火炎版，其傷害力相等。

邪聖劍克洛曼莎

完整的
資料

敵人的大圖鑑!!

在克洛曼莎中，會出現的敵人約有百種，都是以頗具個性的姿勢出現，也都是具有攻擊力的強敵！

充分了解敵人的特徵後，就較容易進行戰鬥！

無論和那種敵人碰面，不知道敵人的特徵和能力強度，在戰鬥效率上會產生很大的差異。和初次碰面的敵人作戰時，要以這本大圖鑑找出敵人，先收集各種資料以後再迎戰，獲勝的希望較大。

ライム	HP	MP
コウモ	665	84
ウツク	520	295
カウモ	414	102

ライム	コウモ	ウツク	カウモ
コウモ	ウツク	カウモ	ライム

對會使用魔術的敵人，所該特別注意的事項！

在眾多敵人中，最該注意的是那些會使用魔法攻擊的敵人。當LV不太高高時，又受到敵人魔術攻擊時，其受傷的程度必然不小。所以遇見敵人時，得特別留意他是否會使用魔術。

ウツク	HP	MP
カウモ	327	51
ライム	294	124
マイク	177	45

クローバー、マイク、カウモ、ライム

●表の看法●

	ドラゴン
	HP
	361 - 441
	EXP
	5000 - 6000
	G
	2240 - 2688

出現在克洛曼莎中的龍，真不愧擁有PC引擎，既有質感，又漂亮。

HP，是表示出敵人最低到最高的HP範圍。EXP是表示，剩下一個人時，擊敗一個人時，所得到的經驗值，當三個人同時存在時，一個人取得三分之一，二個人時，一個人得二分之一，分數以此計算著。G是，指所得到的錢，錢的數量是固定的，不因人數的多寡而有所不同。



是出發後馬上會出現的敵人，威力很弱，擊敗他可將LV提昇到3。



是在杜拉克的「斯萊姆」處的敵人。其露出內臟的怪模樣，令人有著恐怖的感覺。



雖然有著比克利巴稍強的威力，但仍是屬於較弱的敵人，其模樣兒似小鬼。



一種不知道是什麼東西的植物，看起來外表有點像鱷魚。有著能喚來同伴的能力。



出現在蘭達美亞海岸附近，如果以LV 2~3的程度，遇見這個敵人，可就危險萬分了。



經常出現在希拉夏附近，會撒出安眠粉，讓敵人睡著。



經常出現在龐的拐杖之池塘附近，會使用米思系的魔術來攻擊對手，可以LV 6的實力與戰鬥。



是另一個種類的迪夫，其所有能力都比迪夫I更強，而且也會撒出毒粉來攻擊對手。



インスマウス

HP
41-49
EXP.
14-16
G.
40-48

伊斯莫

是一種頭部有著魚形的生物，擁有狠厲的攻擊力，所以如果以低值的LV與之戰鬥時，得多加小心才行。



ビガロ

HP
34-40
EXP.
10-12
G.
34-40

比加曼

只會出現在地下迷宮，其攻擊力雖然不很強大，但擁有喚來同伴的能力，且很會利用機會逃脫。



タローンズ

HP
37-45
EXP.
12-14
G.
32-38

他隆斯

是手型的怪物，只有普通的攻擊能力，他只會出現在地下迷宮中。



オーガ

HP
34-40
EXP.
14-16
G.
36-43

奧加

這個傢伙也是只會出現在地下迷宮。他會使用雷米恩和萊魯系的魔術攻擊對手，要值得注意的強敵。



トライス

HP
45-53
EXP.
28-33
G.
56-67

脫末斯

有著鳥的外型，屬於傳說中的生物，也只會做普通的攻擊，所以很容易對付。



ベア

HP
55-67
EXP.
42-50
G.
62-74

貝亞

用LV12便能擊敗的敵人，其攻擊力比前幾位均強，得多方留意為妙。



モーレル

HP
48-58
EXP.
60-72
G.
66-79

莫雷

是半空中飄浮的惡靈，會使用閃光魔術的強敵。



フェンリル

HP
61-73
EXP.
76-81
G.
74-88

芬利魯

和貝亞一樣，是屬於動物型的敵人，會以毒來攻擊敵人，對付它要用LV12左右的程度，也是一位強敵。



ベラウド

HP
63-77
EXP
90-108
G
70-84

貝勞德

會撒安眠粉和毒粉二種，UP較高。能到他的攻擊，絕對需要解毒草或巴魯。



マーマン

HP
70-84
EXP
102-122
G
78-93

馬曼

常出現在由利亞處的海岸，或者是有毒的沼澤地帶。只會使用一些普通性的攻擊。



アグミー

HP
77-93
EXP
118-141
G
82-98

阿格米

常出現在美諾斯附近，比芬利魯的能力強多了，也擁有很強的攻擊。



アイン

HP
81-97
EXP
136-163
G
90-108

阿因

出現在他羅尼斯至美諾斯附近的海岸，其攻擊力相當強。其火炎系（閃光等）的魔術威力很大。



トライスII

HP
84-102
EXP
148-177
G
98-117

脫萊斯II

會出現在休魯克附近的沙漠地帶，是脫萊斯的更強力翻版，沒有特殊攻擊。



ダイル

HP
91-111
EXP
160-192
G
106-127

戴爾

出現在休魯克附近的海岸處，這傢伙沒有特殊的攻擊方式，但攻擊力仍然很強。



セオリカス

HP
77-93
EXP
178-213
G
108-129

西利加斯

會使用閃光，伏雷特等火炎系的魔術來攻擊對手，仍是出現在休魯克附近。



メール

HP
106-128
EXP
200-240
G
128-154

梅爾

是隻巨大的烏賊，其攻擊力之大，是阿因難望其項背的。最值得注意的敵人。



インスマウスII

HP
95-115
EXP
220-264
G
144-172

伊斯莫II

在達魯烏附近出現的伊斯莫的強力版，但是沒有痛恨攻擊。



フリンカム

HP
117-141
EXP
240-288
G
160-192

佛林康

經常出現在休路克的沙漠裡，擁有痛恨攻擊，在某市街，潛伏著一隻，是個間諜。



オルガーネ

HP
48-58
EXP
62-74
G
70-84

奧加尼

出現在尤利亞區的迷宮中，威力不太強，屬於弱敵，其左右肺，給人一種可怕的感覺。



クラッド

HP
55-67
EXP
76-91
G
82-98

克拉多

是出現在迷宮中的敵人，其威力與奧加尼相等，但有較高的守備力。



ザーバビガロ

HP
52-62
EXP
90-108
G
86-103

達巴比加羅

不但會喚來同伴，也會念萊魯之咒語，是可惡的比加羅。



ファントム

HP
66-80
EXP
102-122
G
94-112

幽靈

會使用伊格斯魔術，當我們自己的魔術攻擊力較弱時，就得利用武器來攻擊他。



バンツァー

HP
72-86
EXP
116-139
G
100-120

潘查

幽靈化的甲冑，但實力不太強，其攻擊的威力普通而已。



ネイルズ

HP
83-101
EXP
120-144
G
112-134

尼魯斯

使用西利巴魔術，只會出現在魔宮中，被擊敗時，其血會自手腕中徐徐地流出……



マゴベア

HP
91~111
EXP
140~160
G
128~153

他哥貝亞

只能使用較普通的攻擊而已，但他是惡熊，所以攻擊力特別強，是屬於較強的敵人。



ミスト

HP
84~102
EXP
160~192
G
144~172

米斯特

會用但丁魔術，且會吸收MP，是個十分可惡的敵人。在他使用魔法以前，要先下手將他擊倒，才有獲勝的可能。



ドルフィーニ

HP
81~97
EXP
200~240
G
144~172

杜輝尼

是屬於魔鬼型的敵人，會使用沙松多的咒語，也會艾麥加的咒語。



ハイドラ

HP
145~177
EXP
60~72
G
96~115

惡蛇

其EXP和G，雖然不高，但却是個強敵，其三重攻擊十分厲害。用微波錄可使其睡覺。



ラームッド

HP
127~155
EXP
280~336
G
160~192

拉莫特

經常會從那魯尼亞的草原至森林中出現，會使用艾麥加的魔術。



ベスティー

HP
138~168
EXP
340~408
G
176~211

貝斯迪

從這裡開始，HP、EXP和G都會變得相當高，其攻擊力亦強，得多加小心。



ギャザー

HP
117~141
EXP
420~504
G
180~216

蓋薩

會使用伏雷特、沙松、希利巴等三種魔術，是一位值得特別留意的敵人。經常出現在那魯尼亞的海岸。



ティーフIII

HP
88~106
EXP
500~600
G
210~252

迪夫III

和迪夫II不太一樣，不會使用毒粉來攻擊敵人，但其攻擊力仍然很強。



グリフォン

HP
131 - 150
EXP
580 - 696
G
240 - 288

格利芬

行至那魯尼亞便會出現的敵人，以振翅作攻擊，會將自己的同伴之一吹走。



ラプ

HP
121 - 147
EXP
490 - 588
G
188 - 225

拉布

是和力霸同系統的植物型妖怪。也會喚來同伴。經常出現在路奧和普洛艾之間。



ギルマーマン

HP
138 - 168
EXP
820 - 984
G
256 - 30

蓋爾馬曼

會出現在普洛艾附近的海岸到沙漠之間，沒有任何特殊的攻擊法。



ハイドラグフト

HP
181 - 221
EXP
320 - 384
G
144 - 172

海特拉庫夫特

會使用三重攻擊和毒粉，是可惡的敵人，以微波鐘可使他屈服。



ザーバット

HP
142 - 172
EXP
1080 - 1296
G
272 - 326

達巴特

屬拉莫特系，一般而言均擅長使用魔術。即使是達巴特，更會使用希利巴、伊格斯魔術。



アインスターク

HP
163 - 199
EXP
1200 - 1440
G
288 - 345

阿因斯塔克

出現在那魯尼亞海岸，是阿因的超強力版。其攻擊力十分高強，對他使用閃光魔術有效。



グラウザム

HP
160 - 194
EXP
1280 - 1536
G
320 - 384

格勞薩姆

芬利魯系中最強的敵人，其攻擊力既高，且帶有毒粉，是不能輕視的敵人。



フェルズライゼ

HP
181 - 221
EXP
1400 - 1680
G
320 - 384

費斯萊西

出現在那魯尼亞北部，會用其本身碩大的身體來攻擊對手，十分可怕。



ハイローガ

HP
172-210
EXP
1580-1896
G
336-403

海洛加

有著漂亮的藍色身體，是虎頭型的妖怪。抵達巴達哥尼亞，便會出現一大群。擁有痛恨攻擊。



ケラックス

HP
174-212
EXP
1500-1800
G
352-422

開拉克斯

唯一一隻出現在布洛艾洞穴附近。若能將他擊敗，便能取得某物。但得注意他會以毒來攻擊。



シャドウ

HP
131-159
EXP
620-744
G
102-230

夏多

出現在布洛艾附近的洞穴中，因為其攻擊力不太高，所以能輕易地擊退他。



モズマ

HP
738-768
EXP
740-888
G
200-240

莫茲馬

不僅模樣可怕，而且會使用但丁魔術，是十分可惡的敵人。



ザウリター

HP
165-197
EXP
890-1056
G
320-384

沙利達

也是出現在布洛艾附近的洞穴中，屬身穿甲冑，但實力不太強。



コネイマス

HP
171-207
EXP
1300-1560
G
352-422

雅尼馬斯

是三種達貝洛斯中最弱的一個，會出現在巴達哥尼亞。只能發動普通性的攻擊。



コッカトライス

HP
181-221
EXP
1700-2040
G
450-540

可卡脫萊斯

常出現在巴達哥尼亞，以振翅攻擊，但其攻擊力只達普通的程度。



ダーベロス

HP
189-229
EXP
1740-2088
G
512-614

達貝洛斯

出現在那魯尼亞到巴達哥尼亞之間的洞穴中，會使用萊魯、庫伏特系的魔術。



ラミア

HP
176-214
EXP
1800-2160
G
496-594

拉米亞

出現在哈路莫尼亞附近，攻擊力不是很強，但會使用基業和格夫多士的魔術。



グロス

HP
183-223
EXP
1900-2280
G
544-652

格羅斯

是阿莎托斯所製造的，有著碩壯體型的士兵。其攻擊力高，因而十分強盛。



ゾッキーバ

HP
190-232
EXP
2000-2240
G
624-744

索基貝亞

出現在哈路莫尼亞的東方，也沒有任何特殊的攻擊力，是以力量來決定勝負的敵人。



ゾラ

HP
194-236
EXP
2100-2520
G
672-806

索拉

出現在巴達哥尼亞的西部，其威力出乎意外地強，會使用西拉爾和沙松第斯的魔術。



リーベンマクス

HP
201-243
EXP
2200-2640
G
752-902

利芬馬克斯

出現在巴達哥尼亞的南部海岸，攻擊力亦不太強，但擁有痛恨攻擊。



ズーガ

HP
190-232
EXP
2300-2760
G
510-612

索加

出現在巴達哥尼亞到達加蘭的島上，其攻擊力雖屬中等，但會噴出大風雪。



インスマウスⅢ

HP
205-247
EXP
2300-2760
G
816-978

伊斯莫Ⅲ

會出現在巴達哥尼亞的西南部海岸，是伊斯莫系中，最強的一位，也有痛恨攻擊。



ゼーロスⅡ

HP
208-254
EXP
2400-2880
G
896-1074

達貝洛斯Ⅱ

在中央有一個巨大的眼睛，是忽隱忽現的敵人，會利用力量來攻擊。



ボルギャザー

HP 214-260 **波嘉沙**
 EXP 2500-3000
 G 1008-1209

出現在巴達哥尼亞至達加爾的海岸上，會使用巴拉姆、基業、西利巴等魔術，是個強敵。



グリフォンII

HP 219-267 **格利芬 II**
 EXP 2600-3120
 G 1104-1324

常出現在巴達哥尼亞至達加爾的海岸，只會普通攻擊。



ハイドラマクス

HP 226-276 **海特拉馬克斯**
 EXP 2700-3240
 G 1200-1440

是惡蛇中最強的一個，出現在格拉曼第附近，使用三重攻擊的可怕敵人。



ビッグロス

HP 235-287 **比格洛斯**
 EXP 2800-3360
 G 1312-1574

會出現在達加爾島上的巨人，不但HP高，而且擅長使用巴拉姆的咒語。



モズマII

HP 230-280 **莫茲馬 II**
 EXP 2750-3300
 G 1296-1555

出現在達加爾的迷宮。其與莫茲馬 I 不同，會出現許多個，但沒有毒粉攻擊，所以比較容易對付。



ビガロコスト

HP 324-396 **比加羅可斯特**
 EXP 3600-4320
 G 800-960

只會出現在天空之城堡。不要認為他是比加羅而瞧不起他，是個相當強的敵人，會使用西拉爾術。



タイルル

HP 336-410 **泰雷**
 EXP 3800-4560
 G 1200-1440

出現在達加爾的迷宮中或天空的城堡裡，只會普通攻擊，但攻擊力却相當強大。



カップ

HP 351-427 **卡布**
 EXP 4200-5040
 G 200-240

出現在天空的城堡中，會使用艾沙巴魔術。其模樣相當有趣。



バスターマクス

HP 貝斯迪馬克斯
271 - 331
EXP
3000 - 3600
G
1408 - 1629

出現在由何尼亞。只會普通攻擊，是一位普通性的敵人。



フレアライゼ

HP 法萊西
279 - 339
EXP
3200 - 3840
G
1472 - 1766

有著漂亮火炎外貌的巨人，出現在由何尼亞、卡路莫特附近。



ターリネード

HP 他利尼特
261 - 317
EXP
3400 - 4080
G
1536 - 1843

到達這裡，使用魔術的敵人會增加。而他利尼特也會使用基業和互爾茲的魔術。



ダーベロスIII

HP 達貝羅斯III
285 - 347
EXP
3600 - 4320
G
1600 - 1920

出現在由何尼亞中部，和達貝羅斯II不同。會噴出火炎來攻擊對手，屬於較強的敵人。



メールスターク

HP 梅爾斯他克
297 - 371
EXP
3200 - 4560
G
1664 - 1966

出現在由何尼亞中、南部海岸，其攻擊力雖強，但只會普通攻擊。



フリーズライゼ

HP 佛里斯萊西
330 - 396
EXP
4000 - 4800
G
1728 - 2073

有張會變化的臉，給人較強烈的印象。



ダーバマスク

HP 達巴馬克斯
316 - 386
EXP
4100 - 4920
G
1792 - 2150

同時出現在由何尼亞中部，會使用希利巴、伊格斯等魔術，這是這個種族最擅長使用的魔術。



ドルミア

HP 多爾米亞
307 - 379
EXP
4200 - 5040
G
1856 - 2227

出現在由何尼亞中部的沼澤地附近。不但會把伙伴喚來，而且會使用沙巴利斯、巴拉姆等魔術。



グフトライゼ
格夫多萊西

HP 325-397
EXP 3700-4440
G 1424-1708

出現在何尼亞北部，第沙莫特附近。正如格夫多所表示的意思，會發動毒攻擊。



ハイエールス
海魯斯

HP 300-381
EXP 4400-5280
G 1984-2380

出現在卡路莫特北部的迷宮中，會使用沙松第斯、索拉薩姆的魔術。



リストライゼ
利斯特萊西

HP 315-383
EXP 4500-5400
G 2048-2457

會使用沙巴尼斯，偶爾也會用斯巴多夫魔術。其一擊便有全部毀滅的危險，是得多方留意的敵人



バッディ
巴第

HP 340-414
EXP 4700-5640
G 2112-2534

是阿莎脫斯所製造出的士兵中，威力最強的一個。



グリフォンIII
格利芬III

HP 351-427
EXP 4800-5760
G 2176-2611

出現在由何尼亞北部海岸，因為會發動振翅攻擊，所以得注意。



ドラゴン
龍

HP 361-441
EXP 5000-6000
G 2240-2688

出現在卡路莫特西方的迷宮、神島，會噴出火炎，其外表不錯。



バスガネード
巴斯加尼特

HP 334-408
EXP 4900-5880
G 2304-2764

經常出現在魔空島，是接近最後階段的敵人，會使用沙巴里斯、西拉格斯等魔術。



ラバタイタン
拉巴泰丹

HP 333-405
EXP 4600-5520
G 2112-2534

經常出現在卡路莫特西北部迷宮的巨人。其攻擊力強，但只會普通攻擊。



フレアタイタン

HP: 佛雷亞泰丹
354 - 431
EXP: 4800 - 5760
G: 2176 - 2611

出現在卡路莫特西方的迷宮中，身披藍色火炎的大巨人。有著普通程度的攻擊力。



ウィルライガ

HP: 威爾萊西
399 - 487
EXP: 5200 - 6240
G: 2368 - 2841

是以巨大的腦為身體的魔鬼，會出現在魔空島上。使用艾麥加、沙巴利斯和西拉格斯等魔術。



ワイバーン

HP: 歪魔
439 - 535
EXP: 5300 - 6360
G: 2432 - 2918

在龍族中，是屬於中程度的威力。經常出現在魔空島的魔王迷宮中，會噴出大風雷來攻擊對手。



グフトタイタン

HP: 格夫特泰丹
453 - 551
EXP: 5400 - 6480
G: 2498 - 2997

巨人族中最強的一個，會發動毒攻擊，其樣子看起來十分噁心。



ウィルトタイタン

HP: 威爾泰丹
451 - 551
EXP: 5500 - 6600
G: 2560 - 3072

出現在魔王迷宮中，會使用艾麥加、沙巴利斯、西拉格斯等魔術，是迷宮內最弱的敵人。



ドラゴンロード

HP: 杜拉根尼特
500 - 600
EXP: 5700 - 6840
G: 2624 - 3148

是魔王迷宮中最強的龍，但他是一個傀儡，要注意他的痛恨攻擊。



レッドドラゴン

HP: 尼特馬斯他
631 - 771
EXP: 5800 - 6960
G: 2688 - 3225

是隻最強的龍，比杜拉根尼特更強，也同樣會使用痛恨攻擊。



ニーズヘグ

HP: 尼斯海格
505 - 611
EXP: 6000 - 7200
G: 2752 - 3302

是紅色的龍，但和尼特族不同，這只是一隻普通的龍，會噴火。

保護魔王迷宮的四位首領

在最後的魔王迷宮中，會出現
四匹保護魔空王阿沙多斯的首領。

均是實力最強的敵人，得小心應
戰。

ツアトウグア

查特格蘭

HP：2701～3301 EXP：12000～14400

攻擊法：不使用魔術，但其攻擊力和防禦力，却非
其他敵人所能相比。

其身體十分堅硬，所以攻擊力也非常強，若遭到
他的痛恨攻擊，就會立即死亡。



ナイアラトテップ

尼特地普

HP：2251～2751 EXP：14000～16800

攻擊法：會使用基業、艾沙巴等魔術。可用拉米魔
術對付他。

在四隻首領中，他是最擅長魔術的一位。如果不
能用拉米將其魔術反彈回去，便會陷入苦戰。



ハストウール

哈斯脫

HP：2431～2971 EXP：16000～19200

攻擊法：全靠力量來攻擊對手，這種情形和查特格
蘭相似。

其形狀十分古怪，但力量却非常大，可用巴拉姆
的咒語來對付他。



ヨグトース

揚索斯脫

HP：2791～3411 EXP：18000～21600

攻擊法：除了普通攻擊外，尚會念艾沙巴、西利巴
等咒語。

可用拉米將西利巴咒語反彈回去，就有讓他入睡
的可能。若純粹以自己的力量攻擊他，則很難擊中



遊戲的攻略要訣

並不是單純地應戰即可，要確實掌握要訣，進行遊戲。

Party 編

① 隊列

「隊伍」指令雖然單純，但若能配合HP的程度，仍有著相當大的作用。HP較小的角色，應留置在後方。



▲先將羅米納和主角交換。



▲將麥斯特和羅米納，改變為麥斯特和主角。



▲如此便可以配合HP的順序。

② 要改變魔術時，得配合著MP。

在這遊戲中，魔術是可以任意改變的，按照MP的情況，將魔導書交給其他的伙伴，讓他也能使用此種魔術。得充分考慮MP剩下多少，才進行遊戲。



▲萊姆的HP，對付蓋尼丹是絕對不夠的。

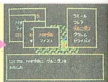

▲所以就將蓋尼丹交給主角吧！

③ 武器和魔術應先買那一種呢？

基本上，魔術師是依照威力較強的魔術、防具、武器，這種順序來購買。而其他則按照武器、防具、魔術等順序來交換裝備。



▲對魔術師萊姆而言，首先要買高度的魔術！



▲對主角和巴隆，則要有高級的武器！

④ 錢有餘裕時，就應該盡快地購買！

與其要提高LV，倒不如努力存錢更好，因為存錢十分不容易。存下足夠的錢後，便可以購買各種寶物。



▲達巴樂普的價錢雖高，但買下它是絕對不會吃虧的。



▲若能將AL提昇到特別高，則遊戲的進行會較輕鬆。

⑤ 能使用的魔術，得讓兩個以上的人攜帶著

譬如閃光和希拉爾是能夠使用到最後的魔術，但只在早期時販賣，盡量讓兩個人攜帶著。



▲要注意閃光。它由主角攜帶著。



▲也要讓羅米納帶著閃光。

⑥ 充分地利用武器和防具

買了新型的強力武器後，不可以馬上賣掉舊的武器。如果舊武器能交給其他的角色做為裝備，便不要賣掉，直接轉交給他即可。



▲主角在此地買龍盾。

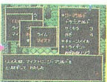

▲而所攜帶的西馬盾，就轉交給麥斯特。

⑦ 不要急著前進，這是最重要的一點！

不要求功心切，如果急著向前進，則早晚會遭受到更嚴重的傷害。要確實地擊敗多數的敵人，提高LV以後，才能安然前進。

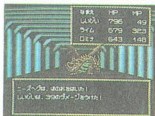

◀如果過分急著前進，就會遭遇到強敵的猛烈攻擊，而弄得手足無措。

敵人編

① 必須先了解敵人的性格

戰鬥時，如果出現了沒有見過的敵人。在這種情況下，不清楚敵人的性格，是會產生相當大的差距。因此要利用「敵人大圖鑑」（二十頁開始），多方了解敵人的特質。



貝斯迪馬亞斯是個只有力氣的妖怪。

② 依據敵人的性格來改變攻擊法

了解了敵人的性格之後，使得充分其攻擊法，如：會使用魔術的敵人，力氣較大的敵人……。如此才能有效地戰鬥，此為要訣。



▲是相當麻煩的一對敵人 ▲正因為魔術十分可怕，要如何對付他們呢？ 所以要使用拉米。

③ 要考慮先擊敗那一個敵人？

敵人並非是一個個輪流出現，他們會以多數來襲。要對付這種敵人，使得多方了解敵人之性格

，而來分析如何擊敗他們的方法。基本上要從人數少的敵人或實力戰中也有用。



◀主角先攻擊正龐，然後再攻擊格夫特泰丹。

◀確實地擊敗他利老特後便可安心，以後的較易應付。

4) 要留意固定的敵人!

在迷宮中的某一處，均有一定會出現的固定敵人，要努力擊敗

他們，否則就無法離開那裡。



▲尼特馬斯他出現了，要逃亡!

▲無法離開當地，敵人便會再度出現。

5) 盡量避免LV呈現不穩定狀態

把死去的同伴留下來，自己繼續戰鬥時，LV會呈現不穩定的狀態，因此要加強經驗值，並恢復全部的平均值。

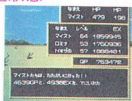

▲等於是兩個人來擊退兩個巴第，其EXP值較大。

其他編

1 藥草在後半戰鬥中也有用

藥草會使得LV提高，連恢復力也會因此變快。



551之多，必須恢復到



因為是位於較前方的市街，所以價錢較高。

2 要了解所謂的麻煩型的RPG

事實上，這種遊戲不易退縮。在前進時，應先注意看看，是否有尚未完成的事。



越過這個洞穴，便能前往新的大陸……

伊休美

在這張地圖中，描繪了伊休美王國所有的「城市」、「祠堂」、「島」、「洞穴」。

地圖中城市的編號和本文中城市指南的號碼，地圖上洞穴的編號，也和本文地下室的地圖號碼，各別有所對照，進行遊戲時，可多加利用，便利於進度。

而最後的島和神所降臨的島，是故意不標示出來，應憑恃著自己的實力找出。



王國大地圖



附帶伊休美
全部地下室
的地圖

完全攻略

徹底指南

讓邪聖劍復活以前，會阻礙你的前途，有好幾個謎，不過，看

了這本攻略指南就沒有問題，能解開所有的謎。

羅以賽地方



出發地點是羅以賽地方，在這裡“龐的拐杖”是要點，要各個攻破。

出發尋找“龐的拐杖”!!

1 要用集團在市街走!

首先，開始遊戲的話，要去蘭達美亞城，在那裡就能帶出兩個伙伴，選擇好伙伴後就要到街上去，能獲得各種情報，如果有買武器或裝備的話就可以了。

▶ 它是主角，要給它取名字，你專用的名字。



◀ 五個伙伴要選那一個，要好好聽他們的話。

▶ 「龐的拐杖」的啓示要記下來。



2 慢慢地做，買武器!

最初，要擊敗市街周圍的弱敵，不可以勉強，要把LV充分地升高到2~3為止，而且，要把錢存下來買武器，防具要到下一個城市去，才能買得到，準備好後，要從城市出發到遠方去看一看。



◀ 武器店的老闆溫和的臉。

要點說明

這個遊戲的魔術 V 也有關係，所以，買了魔術的書就最初只用武器戰鬥是最好使用，不過和L 是最好方法。

TOWN GUIDE

1 ランダメリア

蘭達美亞

在最初的城市蘭達美利亞就能獲得重要情報，要聽別人的話。



武器屋	クロー	鎧鎧	100 G	スピア	矛	500 G
魔法屋	ミオン	米恩	400 G	ライル	麥魯	500 G
	バルー	巴魯	1800 G			
道具屋	薬草		20 G	毒消し草	解毒草	10 G
病院			50 G			
宿屋			60 G			

2 ヘラーシヤ

希拉夏

第二個城市希拉夏，因為有防具店，一定要買，也有第格的家。



武器屋	クロー	鎧鎧	100 G	スピア	史比亞	500 G
	スティルバー	鎧鎧	800 G	ソード	刀	1200 G
防具屋	クライト	史比亞	150 G	ティールベルツ	鐵貝茲	750 G
	シルド	盾	600 G			
魔法屋	ミオン	米恩	400 G	フレア	閃光	1500 G
	ライル	麥魯	500 G	バルー	巴魯	1800 G
	グラレム	格拉姆	1200 G			
道具屋	薬草	藥草	20 G	毒消し草	解毒草	10 G
	きつけ薬	提神藥	40 G	たいまつ	火把	80 G
	飛行石	飛行石	200 G			
病院			75 G			
宿屋			60 G			

3 提高了LV，就要探險!!

提高了LV，準備好了某一程度的火炬之後，就要到大陸島上

走，那裡有洞穴，是二個城市或祠堂。

ヘラーシャ

地下室的地圖

きた どう
北の洞くつ

1

●在這個洞穴中有能解除蠱的柎杖詛咒的賢者和藍寶石。但是敵人也會變強，要注意。



4 去祠堂要有柎杖！ (小廟)

在藍達美亞的東南方有祠堂，這裡的老人可以給你柎杖，但是還被詛咒封住，所以還不能使用。



◀獲得柎杖。

▶在祠堂裡面



5 在希拉夏聽啓示！

被詛咒的蠱的柎杖，能解除詛咒的人是什麼人，事實上，在希拉夏能聽啓示。

▶原來如此，如果是杜倫的話，可能會解開。



6 準備好武器去洞穴裡！

▶ 防具店裡面的防具買多一點。



如果是賢者杜倫的話能解除詛咒，而且有人看到樣子像他的人進入洞穴。因此，唯一的方法是去洞穴之前準備好武器。

7 要聽賢者的話！

進入洞穴，經南方走就有賢者杜倫，不過，他如果沒有在洞穴內的話，藍寶石就不能解除詛咒，因為不是太深的地下室，所以一定要去找。



▲ 洞穴的入口。

▶ 有個伯伯名字叫做杜倫。



◀ 知道了，原來，需要寶石。



8 帶藍寶石去……

「藍寶石」是在B 2裡，帶了藍寶石去，他就會解除詛咒，用道具的指令，柺杖就能當作強力的武器使用。



◀ 這樣就可以解除詛咒。

9 終於下一個大陸要從祠堂開始



◀ 祠堂裡如果沒有柺杖的話，就不能前進。

▶ 下一個大陸。尤利亞地方有強敵。



解除了魔柺杖的詛咒，下一個大陸已經沒有要做的事，但要提高LV，不然到下一個大陸去會有點艱苦，連武器和魔術書也要買，大陸西南的地方是下一個大陸魔柺杖是強力的武器，要有效地使用。

ユツリア 地方

前半的關鍵場所就是尤利亞地方，也有很多地下室，是相當難的一關。

要尋找水妖精寶石和希德的聖杯!!

1 在比列他休息一會兒，也要去祠堂

從祠堂的西方走去就是小城市比列他，在這裡休息一會兒後，要去東北的祠堂，就能獲得邪聖劍的啓示。

▶ 在這個祠堂能獲得重大啓示。



▶ 據說大家去他羅尼斯



◀ 是嗎？聖杯重要嗎？

TOWN GUIDE

3 ビレッタ

小城市比列他，在這裡有關水妖精的啓示最重要，要記下來。

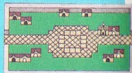

道具屋	藥草	毒草	28 G	毒消し草	解毒草	14 G
	魔よけの水	避邪水	40 G	たいまつ	火把	112 G
病院			100 G			

2 過了橋之後就有洞穴，要攻擊

過了橋，馬上就有洞穴，要進去看一看。

▶ 過了橋，強敵會繼續出現。



◀ 飛上天空的單軌火車。



◀ 是誰的貝亞。



◀ 在洞穴裡也有寶物箱。

ビレッタ

地下室地圖

2

なんせい どう
南西の洞くつ

●是地下三F的廣大洞穴，要到各處看看，寶物箱通通要開，能發現貴重的寶物裝備的話，力量會大做增加。



TOWN GUIDE

他羅尼斯

4 夕ロネス

已經開化的水都比列他。會見水妖精，聽他的話，連魔術書也提高了LV。



武器店
防具店
魔術店
道具店
醫院
旅館

武器屋	スティルバー 鐵棒	800 G	ソード 蘇透	1200 G
防具屋	アックス 阿克斯	3200 G	リングメール 藍甲	1650 G
魔法屋	フレア 寶雲	1500 G	レミオン 雷米恩	1600 G
	ライル 變魯	500 G	バルー 巴魯	1800 G
	グレラム 格拉姆	1200 G	アイラル 艾拉爾	2200 G
道具屋	薬草 藥草	28 G	毒消し草 解毒草	14 G
	魔よけの水 避邪水	84 G	たいまつ 火把	112 G
病院		200 G		
宿屋		240 G		

3 在他羅尼斯擊敗了妖怪!!

到了水都他羅尼斯，對市民講話，有一個舉動奇怪的人，對他講兩句話，就會露出真面目，他是強敵，如果不把他擊敗，就不能見到水妖精。



▲所講的話有一點奇怪。

4 要救水妖精



▲他就是水妖精。

擊敗了佛林康，就能見到水妖精，被妖怪奪去的祈禱所必要的兩個寶物「女神的戒指」和「女神的飾物」，一定要把它取回來，首先要對著西南的洞穴突擊。



▲知道了我要替牠取回來。

メロネス

地下室地圖

なんせい どう
南西の洞くつ

3

到B2去

<B1>

到地上

★(きつけ葉)

提神藥

到B1去

<B2>

到B3去

鑰匙

(力子)

到B2去

★(癒しの水)

避邪水

★(女神のリング)

女神的戒指

<B3>

在地下室有寶石之一的「女神的戒指」，連敵人的水準也昇高了，所以要注意。



◀發現了女神的戒指。

5

複雜的村落美諾斯，女神像在什麼地方？

有沒有記得在希拉夏有建築師第格的家，就是在那裡的古文書，美諾斯村檢查了這個城市的女神像，就能發現到地下去的樓梯，是在大陸的四個地下室之一，有很多強敵。

◦ 共有四個洞穴



◀到地下去的入口處。

TOWN GUIDE

美諾斯

5 メノース

像迷宮般的美諾斯村隱藏著洞穴的人口，要準備好火炬後才進入。



武器店
防具店
魔術店
道具店
醫院
旅館

武器屋	アックス <small>阿克斯 三叉戟</small>	3200 G	ブレード <small>劍</small>	5000 G
	トライデント	8000 G		
防具屋	リングメイル <small>鎧甲</small>	1650 G	チェーンメイル <small>鎧甲</small>	4000 G
	シーマシルト	1200 G		
魔法屋	ミオン <small>米西 伏魔特</small>	400 G	レミオン <small>雷米西</small>	1600 G
	フレアルト <small>西爾斯</small>	4200 G	シリバ <small>西利巴</small>	2400 G
	セルス <small>艾拉爾</small>	6700 G	アイラル	2200 G
道具屋	薬草	28 G	毒消し草	14 G
	きつけ菜 <small>藥草 提神藥</small>	56 G	たいまつ <small>新毒草 火把</small>	112 G
	飛行石	280 G	かざ <small>障紙</small>	84 G
病院		250 G		
宿屋		300 G		

6 在其他的洞穴中也沒有寶石？

在大陸，剩下來地下室還有兩個，是大陸北方的洞穴和美諾斯村的洞穴，事實上，在美諾斯村的洞穴有第二個寶物「女神的飾物」，提高LV以後才能進入，連魔術師也需要更高級。



◀ 洞穴裡有泉水



意 ▶ 強敵麻茲要注

▶ 終於發現了第二個寶物，及女性的飾物。

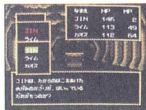

◀ 大陸北方的洞穴入口處。

メノース村

地下室地圖

4

北の洞くつ

在這個洞穴雖無重要物，但却是能獲得金錢和經驗值最好的地方，連寶物盒裡也有錢，要加油，加油。

出入口

<B1>

要點說明

地下室裡的敵人比入口附近的地上敵人更強，準備LV、武器、魔術書後才攻擊。

★(たいまつ)
火把

★(1800GP)

<B2>

★(1400GP)





〈B3〉

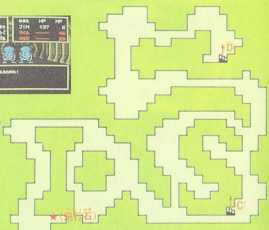

地下室地圖

5

メノース村
内部の洞くつ

● 在這個洞穴有第二個寶物，在進入洞穴時，一定要帶鑰匙，敵人會漸漸變強，武器和魔術書也要帶著。



〈B1〉



美諾斯村
的洞穴

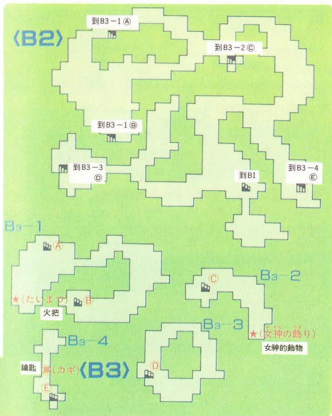

7 要把寶石交給水妖精!!

獲得了兩個寶石後，就帶到他羅尼斯的來奧尼斯地方給他，他會非常高興而感謝你，會當作禮物給你，所謂「微波」的錢，這種東西對後來出現的九頭怪蛇（有好幾種）有效，帶去才不會吃虧。



▲從水妖精獲得了「微波的錢」。

8 在大陸前進!!

從水妖精手中得到錢，在大陸要向北東前進，要到休路克城市去。

◦ 路克的市街
▶ 要進入休



TOWN GUIDE

6 シュルク

休路克

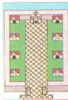

這個城市的人都在教會裡，要仔細地聽他們所講的話，把這個地方當作據點，再去達魯島。

防具店
魔術店
道具店
醫院

防具店	チェーンメイル	4000 G	シーマシールド	1200 G
	ヘルム	鎧甲 石壁 1200 G	盾	
魔法屋	フレアルト	4200 G	グフト	庫伏特 4600 G
	サズン	伏雷特 沙松 9200 G	エマイカ	艾麥加 8800 G
	ライル	東香 500 G	ゼライル	西拉爾 9100 G
道具店	薬草	薬草 40 G	毒消し草	解毒草 20 G
	きつけ薬	提神薬 80 G	魔よけの水	避邪水 120 G
病院		350 G		

9 從休路克城到島上去!!

據教會的神說，城市的寶物「希德的聖杯」被奪去，可能是在大陸島的洞穴中，一定要去拿，是對邪聖劍復活有用的寶物。



◀ 沒有人在，大家都去教會了。

找 ◯ 聖杯被偷去，要去



◯ 這個橋的那一邊是大陸島，要向南方走



ダウルー島

大陸島

這個島的洞穴是有地下3樓的大洞穴，要注意而前進，在島的出口有九頭怪蛇。

強敵不斷出現，要趕快到洞穴裡去!!

大陸島

洞穴

ダウルー島

地下室地圖

6

洞くつ

在這麼大的地下室的最深處有希德的聖杯，對邪聖劍的復活有用，所以一定要拿下來，連鑰匙也要，要在美諾斯村買下來。

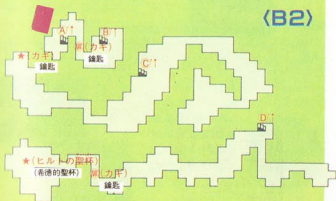
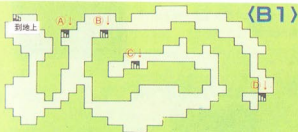



<B3>

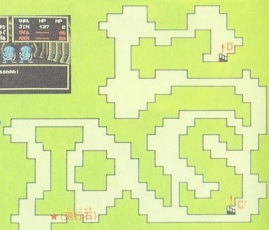

地下室地圖

5

メノース村
内部の洞くつ

● 在這個洞穴有第二個寶物，在進入洞穴時，一定要帶鑰匙，敵人會漸漸變強，武器和魔術書也要帶著。



<B1>



美諾斯村的洞穴

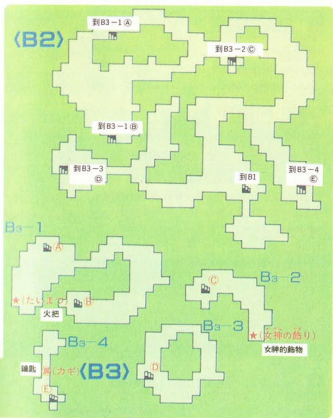

7 要把寶石交給水妖精!!

獲得了兩個寶石後，就帶到他羅尼斯的來奧尼斯地方給他，他會非常高興而感謝你，會當作禮物給你，所謂「微波」的錢，這種東西對後來出現的九頭怪蛇（有好幾種）有效，帶去才不會吃虧。



▲從水妖精獲得了「微波的錢」。

8 在大陸前進!!

從水妖精手中得到錢，在大陸要向北東前進，要到休路克城市去。

◦ 路克的市街
▶ 要進入休



TOWN GUIDE

休路克

6 シュルク

這個城市的人都在教會裡，要仔細地聽他們所講的話，把這個地方當作據點，再去達魯島。



防具店
魔術店
道具店
醫院

防具店	チェーンメイル	4000 G	シーマシルド	1200 G
	ヘルム	鎧甲 石碑 1200 G	盾	
魔法屋	フレアルト	4200 G	グフト	庫伏特 4600 G
	サズン	伏雷特 9200 G	エマイカ	艾寧加 8800 G
	ライル	沙松 更香 500 G	ゼライル	西拉爾 9100 G
道具店	薬草	40 G	毒消し草	解毒草 20 G
	きつけ薬	毒草 提神藥 80 G	魔よけの水	避邪水 120 G
病院		350 G		

9 從休路克城到島上去!!

據教會的神說，城市的寶物「希德的聖杯」被奪去，可能是在大陸島的洞穴中，一定要去拿，是對邪聖劍復活有用的寶物。



◀ 没有人在，大家都去教會了。

找 ◯ 聖杯被偷去，要去



◯ 這個橋的那一邊是大陸島，要向南方走



ダウルー島

大陸島

這個島的洞穴是有地下3樓的大洞穴，要注意而前進，在島的出口有九頭怪蛇。

強敵不斷出現，要趕快到洞穴裡去!!

大陸島

洞穴

ダウルー島

地下室地圖

6

洞くつ

在這麼大的地下室的最深處有希德的聖杯，對邪聖劍的復活有用，所以一定要拿下來，連鑰匙也要，要在美諾斯村買下來。

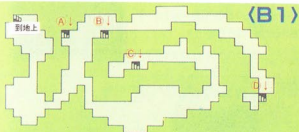

<B2>

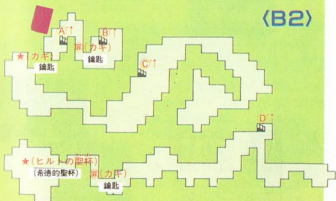

1 不要理小混混，趕快到洞穴去

過了橋以後，要沿著島的外圍往南去，增加力量的伊斯莫會來襲，儘量躲避戰鬥，趕快去洞穴，因為強敵會繼續出現，要把MP保持下來才有利，單獨用劍擊敗敵人。



2 要獲得希德和聖杯!!

廣大洞穴的最下方，有從休路克偷去的希德的聖杯，拿到了之後用飛行石到地上，因為都是強敵，所以先準備好較安全。



◀ 獲得了希德的聖杯。

3 回去休路克城! /

▶ 據說要給我聖杯，要坦率地接收。



帶著希德的聖杯回到休路克，神父會給你聖杯，因為對邪聖劍的復活很重要，所以要拿著。

4 對九頭怪蛇要使用錢! /

從休路克城出去，過了橋後要往北方去，有到下一個大陸去的橋，因為在橋上有三頭龍的怪蛇，要用微波的錢讓牠睡覺才能擊敗牠。



▲ 這個東西就是多頭怪蛇。



ナルニア

地方

那魯尼亞地方

第三大陸的那魯尼亞地方，要在這獲得不可思議的鑰匙和芳名，連魔王的名字也能知道。

要解開邪聖劍的謎!!

1 在路奧打聽消息

▶ 是有關不可思議鑰匙的事。



◀ 敵人的LV也升高了，一定要買武器和魔法書。

在漁村路奧，大家會溫馨地歡迎你，在這裡能聽到有關不可思議而能打開任何門的鑰匙和對傳說精通的，叫做莫爾克的男人的事。

TOWN GUIDE

路奧

7 ルオール

因為擊敗了妖怪，大家都很高興，要仔細地聽他們所講的話。



三叉戟
西馬阿克斯

武器屋	ブレード 劍 ライトソード 輕刀	5000 G 12800 G	トライアント シーマアックス	8000 G 17400 G
防具屋	シュタール 休達爾 シーマシルド 盾	9000 G 1200 G	ダーバローブ ヘルム 達巴華普石	12000 G 1200 G
魔法屋	サズン 沙松 シリバ 西利巴 ゼライル 西拉爾	9200 G 2400 G 9100 G	グフトス 格夫多士 セルス 西爾斯 ゲルニダン 蓋尼丹	13400 G 6700 G 6500 G
道具屋	薬草 藥草 きつけ薬 提神藥 たいまつ 火把	48 G 96 G 192 G	毒消し草 解毒草 魔よけの水 避邪水 飛行石 飛行石	24 G 144 G 480 G
病院		400 G		
宿屋		480 G		

大陸東端的洞穴，孩子被關在那裡，不過把他救出來敵人馬上會出現，擊敗了敵人就能聽到魔王的名字。

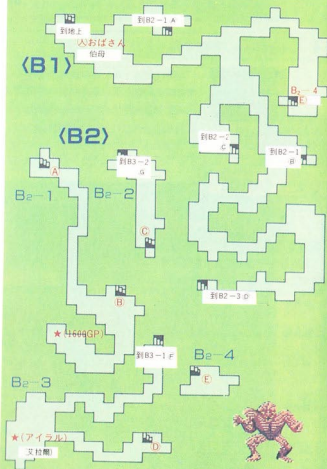



(B4)

★(飛行石)



(B3)

B3-1

(E)

★(1600GP)

B3-2

人(子供)

孩子



要點說明

一部分的魔術書LV要提高，不然的話就不能使用，這種情形時不要勉強地買，要準備武器，如果把錢存下來的話，LV也會提高。

2 終於要去普洛艾城市去，但是……

▶對他們講話也不會回答。



離開洞穴後往北前進，就有普洛艾城市，也有城堡，大城市，不過情形很奇怪，為什麼那麼冷漠呢！

3 要尋找名單!!

對某一個人講話，這個人說「因為大家怕妖怪，如果有證明勇者的「名單」的話，那是另一回事，雖然不知道名單在什麼地方，在獲得名單以前，不能從這個城市的人口中獲得情報，首先回復體力後要向北方出發。

▶需要名單。



▲被城市的王責罵成「沒有禮貌的人」。

TOWN GUIDE

普洛艾

8 プロアイ

● 如果没有名單的話，是非常冷漠的人，不過拿了名單來，態度就會改變，特別是商店的價錢通通會變便宜，除了必要的東西外，獲得名單才買，托號裡面就是這種情形的價錢。



武器屋	ライトソード	15360 G (11520 G)	シーマアックス	20880 G (15660 G)
	メトロスピア <small>創 ネ</small>	32400 G (24300 G)	西馬阿克斯	
防具屋	シュタール <small>休達爾 鎧盾</small>	10800 G (8100 G)	ダーバローブ <small>達巴羅普 西馬赫塔</small>	14400 G (10800 G)
	ドラゴンシールド	3600 G (2700 G)	シーマヘルム	4800 G (3600 G)
魔法屋	グフトス	16080 G (12060 G)	サズンデス	38400 G (28800 G)
	イーガス <small>格夫多士 伊格斯 蓋尼丹</small>	15000 G (11250 G)	ゾラザム	9960 G (7470 G)
	ゲルニダン	7800 G (5850 G)	沙和爾斯 索拉薩爾	
道具屋	薬草	80 G (36 G)	毒消し草	40 G (18 G)
	きつけ薬 <small>毒草 提神藥</small>	160 G (72 G)	たいまつ <small>解毒草</small>	320 G (144 G)
	飛行石 <small>飛行石</small>	800 G (350 G)	かぎ <small>火把 鑰匙</small>	240 G (108 G)
病院				600 G (500 G)
宿屋				720 G (600 G)

4 要獲得不可思議的鑰匙！



去北方就有洞穴，要經過洞穴往北前進，在祠堂有會給你不可思議鑰匙的伯伯，不過也有會阻礙的老女人，要怎麼辦呢？自己做決定。



◀ 討厭的老女人，要不要付出五萬GP，自己做判斷。

歡迎大家。
▶ 伯伯的女兒會



5 爲了要去拿名單，所以要去洞穴

拿了不可思議的鑰匙以後，要按照伯伯所說的，要去洞穴裡拿名單



◀ 魔術師會考驗你的力量，要努力戰鬥。

了
▶ 終於拿到了



北方的洞穴

プロアイ

普洛艾

地下室地圖

B

きた どう
北の洞くつ

在這洞穴中的魔術師，爲了要考驗我們的力量，會向我們挑戰

，必須要得勝，否則拿不到名單，要加油。



6 要聽王和莫爾克所講的話

杯
▶ 獲得了第二個聖



拿下了名單去普洛艾，這個城市的人會給你情報，從王手中也能獲得布里姆的聖杯，也能從莫爾克聽到克洛曼莎的事。

▶ 莫爾克



意外的不是用劍的形態隱藏。



◀ 什麼？找劍也沒有用。



◀ 原來如此，他也在尋找劍。

普洛艾

大陸間的洞穴



パタゴニア

地方

哈路莫尼亞

終於到了遊戲的後半，在這裡最大的目的是要救哈路莫尼亞的公主米蘭達，終點快到了。

要從詛咒中救米蘭達

1 在城市休息，聽國王講話



◀ 有神的
防具。

進入城市，首先要聽國王講話，公主米蘭達好像被妖怪接去了，當然勇者要去救她。



◀ 要聽國王
的請求。



◀ 達加爾是
在什麼地
方？

TOWN GUIDE

哈路莫尼亞

9 ハルモニア

● 在這裡要仔細地聽國王的話和有關神盾和神甲冑的事情。



武器類	ライトソード 劍	12800 G	メトスピア 盾	27000 G
	ライトニー 聖符尼	50000 G	バトルアックス	80000 G
防具類	ターバローブ 達巴聖盾	12000 G	レジール 雷西	23300 G
	ドラゴンシールド 龍盾	3000 G	シーマヘルム	4000 G
魔法類	サズンデス	32000 G	キルエ 基業	58000 G
	シリバ 沙松葉粉	2400 G	ゾラザム 索拉薩明	8300 G
	ラミール 呂米	7200 G	ゼライル 西拉爾	9100 G
道具類	薬草 毒草	80 G	毒消し草 解毒草	40 G
	きつけ薬 解毒草	160 G	魔よけの水 避邪水	240 G
	たいまつ 火把	320 G	飛行石 飛行石	800 G
病院		600 G		
酒 壺		720 G		

2 趕快到祠堂去!!

按照在市街所獲得的情報，叫路布斯的賢者可能住在市街的北西，趕快去的話，他會告訴你公主被帶到達加爾島去，達加爾島的位置在從哈路莫尼亞過三座橋的地方，快去救她。



◀路布斯所講的話要快去達加爾。

3 去達加爾島突擊!!



▲達加爾島洞穴的入門。

爲了要救米蘭達，需要到有強敵的達加爾去，要

先準備好武器，才能進入洞穴裡。



◀裡面變成了廣大的階層。



◀強敵出現了，是莫茲馬。

4 米蘭達變成像……



▲出現了米蘭達的像，到底怎麼辦才好……。

打開了廣大的洞穴內的寶物盒，米蘭達的像會從右端的寶物盒出現，這個像確實是米蘭達公主，悲慘地變成像，先要帶著這個像離開洞穴，怎麼辦才好呢…對如果是賢者路布斯的看到定會替你想辦法，要去祠堂看看。



▲像是在洞穴右端的盒子裡面。

- 在洞穴中有米蘭達像，而且在中央南方也有到最後大陸去的通道，所以要確認。

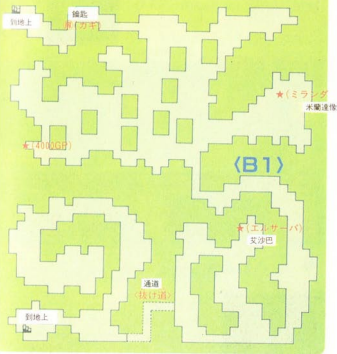

5 請教路普斯

救話 ▶ 幸好去那個城的米蘭達就能獲



帶著像去他所在的祠堂，就會告訴你能解除詛咒的人的事情，往北方去的地方好像有「純粹只有魔術師的城」，要趕快去那裡。

6 直接到格拉曼去！

從祠堂朝著北方向大陸前進，那裡有險阻的地形，和等待的敵人，要注意HP前進。

到了格拉曼第要去左端的房子，有能解除米蘭達的詛咒——蓋特姆拉斯的魔術師。

達城市了
終於到



可怕的
魔術

TOWN GUIDE

10 ガラマンティ

這個城是魔術師的城，連魔術書也在這城市裡才有出售，是特殊的魔術書。



魔術店
醫院

魔法屋	サバリス	102000 G	スバトフ	84000 G
	バラム	56000 G	フォルム	9100 G
	ゼライガス	58000 G	ザリム	111000 G
病院	沙巴利斯	1000 G		
	巴拉姆			

西拉格勒

7 米蘭達回復原狀，而且……



▲公主米蘭達恢復了人的模樣。

在這裡寫著「邪聖劍的謎」，而且公主也會告訴你洞穴的秘密。

米蘭達能順利地恢復原來的人形，魔術師會把所有的人直接送到哈魯莫尼亞去。國王會高興地給勇者們傳家之寶「艾基諾斯的書」。



▲國王會給你「艾基諾斯的書」。

▲牆壁裡有放置的地方。

8 要獲得新的甲冑和盾！



哈魯莫尼亞

◀ 在這裡要
使用寶石。

在哈魯莫尼亞聽到的新的甲冑和盾，事實上在某一個地方使用藍寶石，就能去天空的城堡，而拿到新甲冑。

▶ 這裡是天空的城堡。



天空的城堡

ハルモニア

地下室的地圖

11

天空の城

這裡不是地下室，是天空的城堡的盾(米格盾的地方)。

堡，有新的甲冑，米格甲冑和新

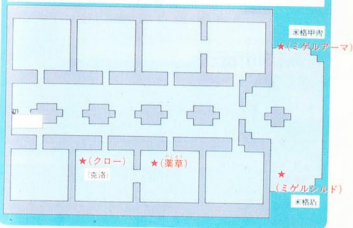

9 要進入達加爾洞穴的牆壁！

如公主所說的那樣，要到下一個大陸去，要經過達加爾洞穴某一個通道，這個通道是藏在右下的牆壁中，要進入最後的場面。

▼ 牆壁的通道要
趕路



▲ 這裡是最後的大陸

ユーフォニア

地方

由何尼亞地方終於到了最後的大陸，在這裡能解除一切的謎，手拿著邪聖劍，回復和平的人是誰。

邪聖劍的獲得！

1



▲像這種情形時要仔細地打聽有關劍的事。

到了城市，連情報也變成最後，要把過去的事情整理好，當然也要買武具和魔術書做準備，邪聖劍的復活快到了。



◀ 有占卜師。

TOWN GUIDE

11 カルムート

最後之城「卡路莫特」，也是能知道邪聖劍秘密的城市，馬上要去占卜師的住所。



萊特尼
薩克西特
雷西
利斯特盾
沙巴利斯
迪米爾
西拉格斯

武器屋	ライトニー	50000 G	バトルアックス	80000 G
	サクシード	110000 G	戰斧	
防具屋	レジール	23300 G	ゴールドアーマ	50000 G
	リストシールド	8000 G	ジェルドヘルム	8000 G
魔法屋	サバリス	102000 G	スバトフ	全區 84000 G
	デミール	128000 G	巴拉姆	吉特林姆 56000 G
	ゼライガス	58000 G	斯巴多夫 巴拉姆	
道具屋	藥草	藥草	毒消し草	解毒草 50 G
	きつけ葉	提神藥	魔よけの水	避邪水 300 G
	たいまつ	火把	飛行石	飛行石 1000 G
病院		750 G		
宿屋		900 G		

2 要見祠堂的占卜師



▲越過了HP會減少的沼澤就會有祠堂。

位置在城市北東的祠堂有占卜師，但如果没有水晶球的話，就是去也不會給你戰斧，水晶球是在西方的洞穴中唯一的方法是要去那裡。

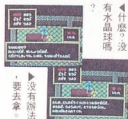

什麼？沒有水晶球嗎？

沒有辦法要去拿。

3 尋找水晶球!!



卡路莫特

發現了水晶球。

水晶球是在城市的北西洞穴裡，要故意地掉進陷阱，才能去拿，也有沒在賣的魔術書，瓦爾茲所以要拿。



▲內部空空的，不要迷惑。

北方的洞穴

カルムート

地下室地圖

12

きた どう 北の洞くつ

●在這個洞穴有七處陷阱，掉下地拿到水晶球。
右上的陷阱的話，要用最短距離

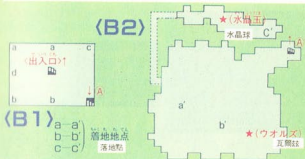

4 要尋找最後的聖杯!!



▲原來如此，在泉水的附近有第三個聖杯。

帶著水晶球去找名人畫，已會告訴你第三個聖杯的位置，和以後該做的事，首先要得到聖杯。



▲原來如此，有個男人在那裡等待。



▲好，找到了雷特的聖杯。

5 寶物都有了，進入洞穴中!!

▲賢者在洞穴中等待。



三個聖杯和「艾基諾斯的書」，如此就能讓邪聖劍復活，在城市西方的洞穴中有一個男人，要快點去買他。

6 復活吧！邪聖劍，但是……

賢者在最深部的地方，把寶物交給他，讓他使邪聖劍復活。

最後終於使最強的邪聖劍復活，用這把劍也能征服魔王。

▲賢者告訴他如何使邪聖劍復活。

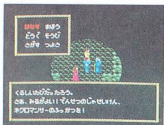

▲在世界上最強的邪聖劍，克洛曼莎再度出現了。

但是，AP為什麼會比雷吉達低呢？

HP	210	MP	210
EX	51400	EXP	200
GP	44700	PP	100
AP	40000	PC	50
AT	15000	SP	100
AG	15000	SC	100

▲賢者會使劍復活，但是要知道AP太低到底是怎麼回事。

▲為什麼在洞穴中所發現的雷吉達的AP比較高呢？

HP	310	MP	400
EX	67000	EXP	700
GP	60000	PP	200
AP	50000	PC	100
AT	15000	SP	200
AG	15000	SC	200

デザムート

地下室地圖

13

にし どう
西の洞くつ

把地下室清除的話，就剩下魔王所住的島而已，要加油攻略。在地下室住有會讓邪聖劍復活

的賢者，而且也有通到神降臨的島去的通道，雖然都是強敵，但要一個一個的征服。

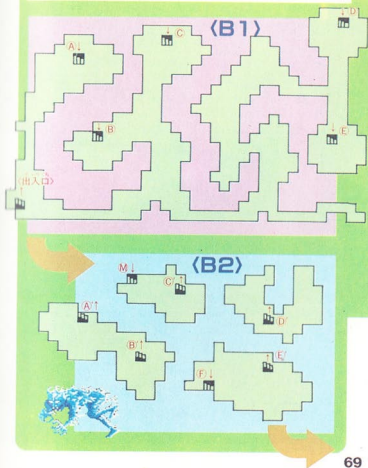

<B5>



<B3>



<B4>



<B4-1>

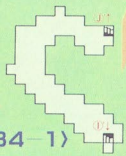

要點說明

到了這裡的地下室，地下室變廣大而且複雜，而且雖然點了燈，因為是圓形的關係，所以不容易看到全部。

要參考這張地圖而前進，重點是要沿著牆壁走，才能確實且快速地到達目的地。



到神降臨的島上去

7 在祠堂見到賢者!!



▲要和這個伯伯講話。



◀邪聖劍是普通的劍嗎?



◀原來如此，既然這樣的話要去南方的島。

邪聖劍的力量為什麼低呢？在洞穴西方的祠堂能獲得情報，需要接受神的祝福，普通的劍也要接受祝福。

8 到洞穴裡面的牆壁內去

▶在賢者住所裡面的牆壁中有通道。



要去南方的島，到底要從什麼地方去，說不定……。



▲這裡是裡面的洞穴，連敵人也變強了。



▲哇噻！是神降臨的島。

要到剛才那位賢者的住所去看一看……，說不定在牆中有通道，能直接通到南方的島。

9 要接受神的祝福，邪聖劍才能復活！

邪聖劍是邪惡的力量和神聖的力量合為一體所產生的地上最強的劍，這也是邪聖劍名字的由來。



▲真正的邪聖劍復活的時刻到了。



◀要獲得神的祝福。

接受神的祝福以後，邪聖劍才會發揮真正的

力量。▶這個就是邪聖劍真正的力量。



力量，現在就是復活的時候。

10 在大陸要往北方去

▶ 要去魔王的島。



讓邪聖劍復活，然後終於要去魔王的島突擊，按照洞穴的賢者所講的去見可能在第沙莫特的賢者馬利奧斯。



◀ HP會減少的地，在險阻的山那邊，有第沙莫特。

11 廢墟第沙莫特之謎

據說第沙莫特廢墟，事實上是第沙莫特崩潰了，賢者馬利奧斯是在那裡，從下方推著女神像，那裡是……。



◀ 在移動的女神的下方，意外地有隱藏樓梯。

12 增強「龐的柺杖」的力量!!

▶ 恢復了「柺杖」真正的力量



◀ 如此就能去島上。

賢者馬利奧斯是在地下，要請他增強「龐的柺杖」的力量，雖然當作武器也是強力，除此之外，用他的力量會開拓到島去的路。

魔王所在的地方已經在眼前了。

13 要開拓最後的戰鬥路口!!

在第沙莫特的北西有突出的半島，要在半島上使用「龐的柺杖」看一看，會產生閃光跟著強大的聲音在海裡會產生路。

終於到了最後的島，爲了要征服魔王，趕快前進。



▲ 在海裡所產生的路，在這條路的前方有魔王的島。

魔空島

終於來到了最後一座島，要相信邪聖劍的力量，盡全力擊敗魔王。

用邪聖劍粉碎野心！

1 到最後的戰鬥以前，會繼續出現強敵!!

主角的LV需要40以上，不然的話，這個島馬上會全滅，要盡量使用MP，要確實擊敗出現的敵人用不著擔心，連HP和MP能在前圖回復HP、MP。



▲格夫多泰丹是無頭巨人。



▲魔王的部下是龍的至廟。

2 水妖精的姊姊雷魯尼利亞的恩惠

在塔羅內斯救過水妖精米奧尼亞，事實上，米奧尼亞的姊姊雷魯尼利亞會在這裡報恩，會讓HP和MP回復到最高，這樣的話就能應付最後的戰鬥。



▲她是雷魯尼利亞。

雖然不是會被感謝和那種了不起的事，但是還是覺得高興。



◀HP和MP意外的話，一切都沒有問題。

3 到最後的地下室去!!

確認了武器、防具，和魔術書，然後請雷魯尼利亞替你回復體力後，一切都沒有問題，要突入最後的地下室去!!



◀最後洞穴的入口，寶石可怕地閃亮著。

終於到了最後的地下室，所出現的敵人都是強敵，複雜的迷宮是(B4)，要無視寶物盒，要用最短的路線上樓梯到最後的大廳

去，直線的路中也有四隻中程度的首領，把這些首領擊敗後，就要做最後的決戰。

<B1>



<B2>



<B3>



<B4>

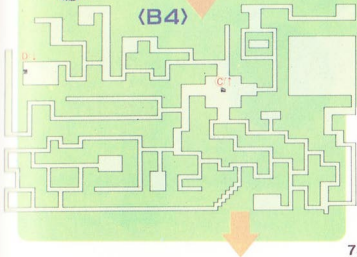

(B5)

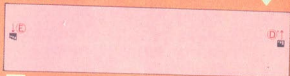

(B6)



(B7)

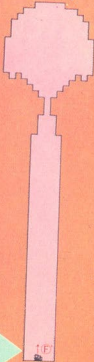

然後是最後的決戰!! 邪聖劍快 要擊敗魔王阿薩多士!!

●到了大廳就在有照明的聖殿聽到可怕的笑聲，最後的敵人魔王阿薩多士終於出現了。



◀在紅色的大廳產生了魔王阿薩多士的笑聲

對頭一次見到的人會產生奇怪的感覺，他的樣子不能吃驚。

首先要攻擊，如果有兩個能使用LV高的魔術的人的話，要使用巴拉姆和拉米的魔術，阿薩多士會對你使用基業或沙松第斯，或者沙巴利斯的魔術



，所以「拉米」是非常有效，當然爲了要防止HP減少，一定要使用巴拉姆，但是對方也會對你使用「何列斯」的魔術，所以需要使用好幾次魔術，需要有耐心地戰鬥。



▲要對自己人使用巴拉姆的魔術。



▲也一定要使用「拉米」的魔術。



▲HP會減少約一半。



▲把對方的魔術反彈回去。

阿薩多士會連續使用兩次魔術，對第一次的魔術使用「拉米」反彈過去，第二次大部分都躲不了，所以要用「西拉格斯」，把HP回復原狀，攻擊的方法除了用邪聖劍以外，都不管用，如果是HP 3000以上的話，需要刺好幾次。



▲用邪聖劍能給對方兩百到三百的傷害。

阿薩多士的最後時刻來臨了!!



噴血而倒下的阿薩多士，邪聖劍終於回復了和平。



在使用魔術以前，會被阿薩多士攻擊，有時還可能會死，不過如果唸了「薩尼姆」魔術的話，在臨終的狀態也能復活。

當然一起使用西拉格斯就會變成一石二鳥，這樣的話一定能擊敗阿薩多士。

術「薩尼姆」的魔



「高斯」在臨終的狀態復活

把邪聖劍封起來， 七個勇者出發去旅行

擊敗了阿薩多士就要回蘭達美利亞城，人們會高興而感謝勇者。



連已經死亡的賽諾斯王的親信基默爾也會讚美勇者，會要求勇者治理城市，但是他拒絕這種要求，他說：

「我是爲了榮譽而戰鬥，不要權利和名氣，讓這把邪聖劍深深地埋沒在地下，避免引起人們的慾望，這樣就可以」。他向伙伴們告別，單獨一個人離開城市。

「私は、栄誉を
求め、権力を求め、
名を求め、誇りを求めた。



「さあ、さあ、さあ、さあ、
さあ、さあ、さあ、さあ、
さあ、さあ、さあ、さあ、
さあ、さあ、さあ、さあ、



「さあ、さあ、さあ、さあ、
さあ、さあ、さあ、さあ、

光和黑暗的戰鬥現在結束，勇者想「只爲了這些人高興而戰鬥」，但是到現在人們還是在尋找邪聖劍，只爲了要滿足自己的慾望。



「さあ、さあ、さあ、さあ、
さあ、さあ、さあ、さあ、
さあ、さあ、さあ、さあ、

邪聖劍完全必勝本

新聞局出版事業登記證

局版台業字第二九八一號

出版者：華鍵出版社

發行：華鍵出版社

新店市中正路217號四樓

編譯：本社編輯部

總經銷：華泰書店

華泰科學勞作教材社

新店市中正路217號三樓

電話：九一八一八一九六

九一一一五〇二一

郵政劃檢：〇五四八四五〇二

華泰書店帳戶收

香港總經銷：翡翠行

九龍旺角西洋菜街

1A-1K (百保利大

廈17樓) 一七一—室

電話：三二三二五五一六

每本特價一三〇元

版權所有翻者必究

77. 小超人完全攻略本	100	121. 時空小子完全攻略本	100
78. 伴隨指南完全攻略本	70	122. 古文明之戰完全攻略本	100
79. 三角之謎完全攻略本	100	123. 幼想空間完全攻略本	100
80. 木代命運記攻略本	80	124. 花式雜球完全攻略本	100
81. 北斗神拳二代攻略本	100	125. 劍類劍完全攻略本	120
82. 七寶奇謀二代(寶島版)	70	126. 超級格鬥1完全攻略本	100
83. 七寶奇謀二代(德國版)	100	127. 夢工廠完全攻略本	120
84. 萬界霸完全攻略本	100	128. 萬龍大冒險完全攻略本	100
85. 打擊魔龍完全攻略本	90	129. 黑眼之神完全攻略本	100
86. 熱血硬派完全攻略本	90	130. 鐵道紀實之謎攻略本	100
87. 未來戰士完全攻略本	90	131. 超級格鬥完全完全攻略本	100
88. 蒼馬完全攻略本	90	132. 轟炸之王完全攻略本	100
89. 鐵甲騎警部攻略本	90	133. 水戶黃門完全攻略本	120
90. 不可思議之旅攻略本	70	134. 格鬥士完全攻略本	120
91. 愛戰士完全攻略本	100	135. 夢幻戰士完全攻略本	120
92. 新人類完全攻略本	120	136. O.A.N戰士完全攻略本	100
93. 林克冒險(尖劍版)攻略本	80	137. 光戰士附錄再使用說明	100
94. 基地-2 攻略本(尖劍)	70	138. 大相撲完全攻略本	100
95. 必勝格鬥大集合(首飾)及本	70	139. 勇者之挑戰完全攻略本	100
96. 重轟車完全本(首飾版)	90	140. 奇奇怪怪完全攻略本	100
97. 保衛球完全攻略本	90	141. 沙羅曼蛇完全攻略本	120
98. 十王劍之謎(尖劍版)及本	80	142. 惡魔城二代完全攻略本	100
99. 超級瑪利及本(首飾版)及本	100	143. 女神轉生完全攻略本	100
100. 格鬥2 O O 種完全攻略本	120	144. 快傑洋樓完全攻略本	100
101. 金牌瑪利及本(首飾版)	110	145. 戰神之劍完全攻略本	100
102. 迷宮寺院完全攻略本	90	147. 妖怪之屋完全攻略本	120
103. 星際柏克完全攻略本	100	148. 王子歷險記完全攻略本	100
104. 雅典娜完全攻略本	90	150. 魔法的魔術完全攻略本	120
105. 巴比倫塔國際及本	120	151. 世界拳擊完全攻略本	100
106. 魔獸森林傳說及本	100	152. 卡諾夫完全攻略本	100
107. 拳擊王完全攻略本	100	153. 諾克人完全攻略本	100
108. 地獄之門完全攻略本	90	154. 捍衛戰士完全攻略本	100
109. 高爾夫球-續及本	100	155. 輝煌二代(試演)	120
110. 綠色兵團完全攻略本	120	156. 格鬥1 O O 種	120
111. 高橋名人二代及本	100	157. 職業棒球二代完全攻略本	100
112. 東京格鬥完全攻略本	90	158. 立繪棒球二代完全攻略本	120
113. 兵蜂一代完全攻略本	80	159. 鬼太郎二代完全攻略本	120
114. 騎人魔虎傳完全攻略本	120	160. 戀娘柏克完全攻略本	100
115. 立體棒球完全攻略本	100	161. 格鬥1 O O 種II完全攻略本	120
116. 鐵界少年完全攻略本	90	162. 女郎翼完全攻略本	120
117. 肌肉超人完全攻略本	100	5.1.1. 拳擊世界完全攻略本	100
118. 風雲少林拳完全及本	100	164. 皇牌大戰完全攻略本	100
119. 勇者轉世版二代續集	160	165. 魂斗羅完全及本	100
120. 月魔魔傳完全及本	100	166. 假面假面把完全及本	110
		167. 麻痺完全及本	130
PO01. PC 冒險世界及本	130		
PO02. 妖怪道中記完全及本	140		
PO03. 龍版完全及本	130		

邪聖劍



完全必勝本

華鍵出版社

特價130元